

**Camera di Commercio Industria Artigianato e Agricoltura - Trento**

**L'ARTIGIANATO NEI COMPRESORI  
DELLA PROVINCIA DI TRENTO**

**Situazione al giugno 2001**

**Riservata**

**elenco nominativo**



Ricerca, analisi ed elaborazioni grafiche:  
**dott. Giulio Serafini**  
**dott.ssa Maria Serena Bandini**

*Stampa a cura dell'Ufficio Biblioteca e Duplicazione della Camera di Commercio I.A.A. di Trento*

## **STARNET: LA RETE DEGLI UFFICI STUDI E STATISTICA DELLE CAMERE DI COMMERCIO**

Dal 20 febbraio 2001 è accessibile al pubblico la rete degli Uffici Studi e Statistica delle Camere di Commercio italiane, all'indirizzo Internet [www.starnet.unioncamere.it/](http://www.starnet.unioncamere.it/)

### **Come funziona Starnet**

Ogni Camera di commercio ha a disposizione un'area in cui pubblicare quanto realizzato dal proprio Ufficio studi e statistica, nonché le principali informazioni statistico-economiche ed analisi realizzate dagli altri Enti del Sistan. Ad ogni provincia e ad ogni regione fa quindi capo una redazione che, in tempo reale, provvede ad aggiornare le principali statistiche relative al proprio territorio.

Parallelamente alla rete di redattori territoriali vi è una redazione "tematica", cioè le statistiche sono state riorganizzate in 27 aree (agricoltura, commercio estero, popolazione,...) e, anche in questo caso, ad ogni area è associato un redattore.

### **Come trovare i documenti all'interno di Starnet**

Nonostante la complessità della struttura, la navigazione all'interno di Starnet è semplice ed intuitiva. E' possibile ricercare i documenti per provincia o regione selezionando **territorio** dal menu posto nella parte superiore dello schermo, oppure, se si è interessati ad uno specifico settore, selezionando **tematica** è possibile visualizzare i documenti organizzati per argomento.

All'interno di Starnet sono presenti anche diversi criteri di **ricerca** per consentire in maniera agevole l'individuazione dei documenti cercati.

Per ricercare dati e documenti sulla **provincia di Trento**, bisogna quindi selezionare **territorio** e quindi **Trento** dal menu tendina "**seleziona province**" e quindi cliccare **vai** (**Attenzione: non selezionare Trentino nel menu tendina "seleziona regione"**).

In apertura appare in **evidenza** la possibilità di aprire una serie di dati contenuti nell'Atlante della competitività.

Sotto in **novità** sono elencati i più recenti documenti immessi che interessano l'area provinciale.

Selezionando **analisi e dati** sulla sinistra si aprono due cartelle:

- **dati fondamentali** contiene una serie di tabelle sui principali fenomeni economici, organizzati in alcune cartelle tematiche;
- **altri dati** invece consente di accedere a tutte le pubblicazioni della Camera di Commercio di Trento, nonché agli elenchi delle imprese industriali, artigiane e dell'autotrasporto merci.

# S O M M A R I O

---

P R E M E S S A .....	pag.	19
-----------------------	------	----

## **L' artigianato**

1. Imprese artigiane iscritte all'Albo: serie storica .....	"	21
2. Indagine sulle imprese artigiane con più di sette addetti .....	"	23
2.1 <i>La distribuzione territoriale delle imprese</i> .....	"	23
2.2 <i>La specializzazione produttiva</i> .....	"	24
2.3 <i>La forma giuridica delle imprese</i> .....	"	24
2.4 <i>La dimensione e la vita delle imprese</i> .....	"	25
2.5 <i>Struttura dell'occupazione artigiana</i> .....	"	25
2.6 <i>Fatturato, esportazioni e struttura dei costi</i> .....	"	27
2.7 <i>Variazioni rispetto al 1999</i> .....	"	28

## TABELLE E GRAFICI

---

Tab. 1	Artigianato in provincia di Trento: Imprese iscritte all'Albo suddivise per natura giuridica alla fine degli anni considerati - Numeri indice: base 1982 = 100 .....	pag.	31
<i>GRAFICO n° 1: Imprese iscritte all'albo artigiani</i>			
	<i>Suddivisione per forma giuridica - Serie storica 1961 - 2001 .....</i>	"	32
Tab. 2	Artigianato in provincia di Trento: Addetti alla fine degli anni considerati Numeri Indice: base 1982 = 100 .....	"	33
Tab. 3	Occupazione nelle attività industriali: Ripartizione fra microimprese, piccole imprese ed imprese medio - grandi .....	"	34
<i>GRAFICO n° 2: Distribuzione % degli occupati nel settore industriale in provincia di Trento secondo il livello dimensionale delle aziende .....</i>			
		"	35
Tab. 4	Imprese artigiane con più di sette addetti: Ripartizione per comprensorio e per ramo di attività economica - Situazione al giugno 2001 .....	"	36
Tab. 5	Imprese artigiane con più di sette addetti: Ripartizione per comprensorio e per forma giuridica - Situazione al giugno 2001 .....	"	37
<i>GRAFICO n° 3: Imprese artigiane con più di sette addetti :</i>			
	<i>Ripartizione delle unità locali e degli addetti per comprensorio - Situazione al giugno 2001</i>	"	38

Tab. 6	Imprese artigiane con più di sette addetti: Ripartizione per comprensorio e per dimensione aziendale - Situazione al giugno 2001 .....	pag.	39
Tab. 7	Imprese artigiane con più di sette addetti: Ripartizione per comprensorio e per anno inizio attività - Situazione al giugno 2001 .....	"	40
<b>GRAFICO n° 4: Imprese artigiane con più di sette addetti:</b>			
	<i>Ripartizione delle unità locali e degli addetti per anno inizio attività</i>		
	<i>Situazione al giugno 2001 .....</i>	"	41
Tab. 8	Imprese artigiane con più di sette addetti: Ripartizione per ramo di attività economica. Serie storica 1991 - 2001 .....	"	42
Tab. 9	Imprese artigiane con più di sette addetti: Movimento delle imprese nel periodo 1999 - 2001 per ramo di attività economica .....	"	43
Tab. 10	Imprese artigiane con più di sette addetti: Ripartizione per rami e classi di attività economica e per forma giuridica - Situazione al giugno 2001 .....	"	44
Tab. 11	Imprese artigiane con più di sette addetti: Ripartizione per rami e classi di attività economica e per classi di addetti - Situazione al giugno 2001 .....	"	45
<b>GRAFICO n° 5: Imprese artigiane con più di sette addetti:</b>			
	<i>Media degli addetti per ramo di attività economica - Situazione al giugno 2001 .....</i>	"	46
Tab. 12	Imprese artigiane con più di sette addetti: Ripartizione per rami e classi di attività economica e per anno inizio attività - Situazione al giugno 2001 .....	"	47

Tab. 13	Evoluzione della struttura dell'artigianato in provincia di Trento: Unità locali per rami e classi di attività economica - Serie storica 1991 - 2001 .....	pag.	48
Tab. 14	Evoluzione della struttura dell'artigianato in provincia di Trento: Addetti per rami e classi di attività economica - Serie storica 1991 - 2001 .....	"	49
Tab. 15	Imprese artigiane con più di sette addetti: Ripartizione per forma giuridica e per rami di attività economica - Situazione al giugno 2001 .....	"	50
Tab. 16	Imprese artigiane con più di sette addetti: Ripartizione per forma giuridica e per dimensione aziendale - Situazione al giugno 2001 .....	"	51
Tab. 17	Imprese artigiane con più di sette addetti: Ripartizione per forma giuridica e per anno inizio attività - Situazione al giugno 2001 .....	"	52
 <b>GRAFICO n° 6: Imprese artigiane con più di sette addetti :</b>			
	<i>Media degli addetti per forma giuridica - Situazione al giugno 2001 .....</i>	"	53
Tab. 18	Imprese artigiane con più di sette addetti: Ripartizione per forma giuridica - Serie storica 1991 - 2001 .....	"	54
Tab. 19	Imprese artigiane con più di sette addetti: Ripartizione per classi di addetti e per anno inizio attività - Situazione al giugno 2001 .....	"	55
 <b>GRAFICO n° 7: Imprese artigiane con più di sette addetti :</b>			
	<i>Ripartizione degli addetti per dimensione aziendale - Situazione al giugno 2001 .....</i>	"	56
Tab. 20	Imprese artigiane con più di sette addetti: Ripartizione per classi di addetti - Serie storica 1991 - 2001 .....	"	57



Tab. 21	Imprese artigiane con più di sette addetti: Ripartizione addetti per comprensorio, qualifica professionale e sesso - Situazione al giugno 2001 .....	pag.	58
Tab. 21	Imprese artigiane con più di sette addetti: Ripartizione addetti per comprensorio, qualifica professionale e sesso - Situazione al giugno 2001 .....	"	59
Tab.21.1	Imprese artigiane con più di sette addetti: Ripartizione percentuale addetti per comprensorio, qualifica professionale e sesso - Composizione percentuale sul totale .....	"	60
Tab.21.1	Imprese artigiane con più di sette addetti: Ripartizione percentuale addetti per comprensorio, qualifica professionale e sesso - Composizione percentuale sul totale .....	"	61
Tab. 22	Imprese artigiane con più di sette addetti: Ripartizione addetti per rami e classi di attività economica, qualifica professionale e sesso - Situazione al giugno 2001 .....	"	62
Tab. 22	Imprese artigiane con più di sette addetti: Ripartizione addetti per rami e classi di attività economica, qualifica professionale e sesso - Situazione al giugno 2001 .....	"	63
Tab.22.1	Imprese artigiane con più di sette addetti: Ripartizione addetti per rami e classi di attività economica, qualifica professionale e sesso. Composizione percentuale sul totale .....	"	64
Tab.22.1	Imprese artigiane con più di sette addetti: Ripartizione addetti per rami e classi di attività economica, qualifica professionale e sesso. Composizione percentuale sul totale .....	"	65
Tab.22.2	Imprese artigiane con più di sette addetti: Ripartizione addetti per rami e classi di attività economica, qualifica professionale e sesso. Composizione percentuale maschi e femmine.....	"	66
Tab.22.2	Imprese artigiane con più di sette addetti: Ripartizione addetti per rami e classi di attività economica, qualifica professionale e sesso. Composizione percentuale maschi e femmine.....	"	67

**GRAFICO n° 8 : Imprese artigiane con più di sette addetti :**

*Incidenza del lavoro autonomo e dipendente per ramo di attività economica*

	<i>Situazione al giugno 2001 .....</i>	pag.	68
Tab. 23	Imprese artigiane con più di sette addetti: Ripartizione addetti per forma giuridica, qualifica professionale e sesso - Situazione al giugno 2001 .....	pag.	69
Tab. 23	Imprese artigiane con più di sette addetti: Ripartizione addetti per forma giuridica, qualifica professionale e sesso - Situazione al giugno 2001 .....	"	70
Tab.23.1	Imprese artigiane con più di sette addetti: Ripartizione addetti per forma giuridica, qualifica professionale e sesso - Composizione percentuale sul totale .....	"	71
Tab.23.1	Imprese artigiane con più di sette addetti: Ripartizione addetti per forma giuridica, qualifica professionale e sesso - Composizione percentuale sul totale .....	"	72
Tab. 24	Imprese artigiane con più di sette addetti: Ripartizione addetti per classi di addetti, qualifica professionale e sesso - Situazione al giugno 2001 .....	"	73
Tab. 24	Imprese artigiane con più di sette addetti: Ripartizione addetti per classi di addetti, qualifica professionale e sesso - Situazione al giugno 2001 .....	"	74
Tab.24.1	Imprese artigiane con più di sette addetti: Ripartizione addetti per classi di addetti, qualifica professionale e sesso. Composizione percentuale sul totale .....	"	75
Tab.24.1	Imprese artigiane con più di sette addetti: Ripartizione addetti per classi di addetti, qualifica professionale e sesso. Composizione percentuale sul totale .....	"	76
Tab. 25	Evoluzione della struttura dell'artigianato in provincia di Trento: Ripartizione addetti per qualifica professionale e sesso - Serie storica 1991 - 2001 .....	"	77
Tab. 25	Evoluzione della struttura dell'artigianato in provincia di Trento: Ripartizione addetti per qualifica professionale e sesso - Serie storica 1991 - 2001 .....	"	78

Tab. 26	Imprese artigiane con più di sette addetti: Imprese con occupazione in aumento, in diminuzione e stazionarie. Ripartizione per comprensorio. Previsioni fino al giugno 2002 .....	pag. 79
Tab. 27	Imprese artigiane con più di sette addetti: Imprese con occupazione in aumento, in diminuzione e stazionarie. Ripartizione per rami e classi di attività economica. Previsioni fino al giugno 2002 .....	" 80
Tab. 28	Imprese artigiane con più di sette addetti: Imprese con occupazione in aumento, in diminuzione e stazionarie. Ripartizione per classi di addetti. Previsioni fino al giugno 2002 .....	" 81
Tab. 29	Imprese artigiane con più di sette addetti: Imprese con occupazione in aumento, in diminuzione e stazionarie. Ripartizione per forma giuridica. Previsioni fino al giugno 2002 .....	" 82
Tab. 30	Imprese artigiane con più di sette addetti: Indice di superficie complessiva e coperta per addetto. Ripartizione per comprensorio - Situazione al giugno 2001 .....	" 83
Tab. 31	Imprese artigiane con più di sette addetti: Indice di superficie complessiva e coperta per addetto. Ripartizione per rami e classi di attività economica. Situazione al giugno 2001 .....	" 84
Tab. 32	Imprese artigiane con più di sette addetti: Ripartizione per comprensorio e classi di fatturato - Dati di bilancio relativi al 2000 .....	" 85
Tab. 33	Imprese artigiane con più di sette addetti: Ripartizione per rami e classi di attività economica e per classi di fatturato - Dati di bilancio relativi al 2000 .....	" 86
Tab. 34	Imprese artigiane con più di sette addetti: Ripartizione per classi di addetti e per classi di fatturato - Dati di bilancio relativi al 2000 .....	" 87

**GRAFICO n° 9:** *Imprese artigiane con più di sette addetti:*

	<i>Classi di fatturato medio per addetto - Dati economici riferiti al 2000.....</i>	pag.	88
Tab. 35	Imprese artigiane con più di sette addetti: Alcuni valori caratteristici relativi al fatturato ed alle esportazioni. Ripartizione per comprensorio. Dati di bilancio relativi al 2000 .....	"	89
Tab. 36	Imprese artigiane con più di sette addetti: Alcuni valori caratteristici relativi al fatturato ed alle esportazioni. Ripartizione per rami e classi di attività economica Dati di bilancio relativi al 2000 .....	"	90
Tab. 37	Imprese artigiane con più di sette addetti: Alcuni valori caratteristici relativi al fatturato ed alle esportazioni. Ripartizione per classi di addetti . Dati di bilancio relativi al 2000 .....	"	91
Tab. 38	Imprese artigiane con più di sette addetti: Alcuni valori caratteristici relativi agli investimenti, al costo del personale, alle materie prime ed alle altre spese. Ripartizione per comprensorio - Dati di bilancio relativi al 2000 .....	"	92
Tab. 39	Imprese artigiane con più di sette addetti: Alcuni valori caratteristici relativi agli investimenti, al costo del personale, alle materie prime ed alle altre spese. Ripartizione per rami e classi di attività economica - Dati di bilancio relativi al 2000.....	"	93
Tab. 40	Imprese artigiane con più di sette addetti: Alcuni valori caratteristici relativi agli investimenti, al costo del personale, alle materie prime ed alle altre spese. Ripartizione per classi di addetti - Dati di bilancio relativi al 2000.....	"	94
Tab. 41	Imprese artigiane con export con più di sette addetti: Alcuni valori caratteristici relativi al fatturato ed alle esportazioni. Ripartizione per rami e classi di attività economica - Dati di bilancio relativi al 2000.....	"	95

Tab. 42	Imprese artigiane con export con più di sette addetti: Alcuni valori caratteristici relativi al fatturato ed alle esportazioni. Ripartizione per classi di addetti Dati di bilancio relativi al 2000 .....	pag.	96
Tab. 43	Imprese artigiane con più di sette addetti: Variazione occupazionale calcolata su campione costante - Ripartizione per rami e classi di attività economica .....	"	97
Tab. 44	Imprese artigiane con più di sette addetti: Variazione del fatturato, delle esportazioni e degli investimenti su campione costante. Ripartizione per comprensorio .....	"	98
Tab. 45	Imprese artigiane con più di sette addetti: Variazione del fatturato, delle esportazioni e degli investimenti su campione costante. Ripartizione per rami e classi di attività economica .....	"	99
Tab. 46	Imprese artigiane con più di sette addetti: Variazione del fatturato, delle esportazioni e degli investimenti su campione costante. Ripartizione per classi di addetti .....	"	100
Tab. 47	Imprese artigiane con più di sette addetti: Variazione delle spese calcolate su campione costante. Ripartizione per rami e classi di attività economica .....	"	101

<b>ELENCO NOMINATIVO DELLE IMPRESE PER COMPRESORIO .....</b>	pag. 103
--	----------

**C. 1 VALLE DI FIEMME**

- Quadro di sintesi della struttura artigiana del comprensorio per ramo di attività economica .....	" 106
- Unità locali e addetti per comune e per ramo di attività economica - Situazione Giugno 2001 .....	" 107
- Elenco nominativo delle imprese per comune .....	" 108

**C. 2 PRIMIERO**

- Quadro di sintesi della struttura artigiana del comprensorio per ramo di attività economica .....	" 112
- Unità locali e addetti per comune e per ramo di attività economica - Situazione Giugno 2001 .....	" 113
- Elenco nominativo delle imprese per comune .....	" 114

**C. 3 BASSA VALSUGANA E TESINO**

- Quadro di sintesi della struttura artigiana del comprensorio per ramo di attività economica .....	" 118
- Unità locali e addetti per comune e per ramo di attività economica - Situazione Giugno 2001 .....	" 119
- Elenco nominativo delle imprese per comune .....	" 120

**C. 4 ALTA VALSUGANA**

- Quadro di sintesi della struttura artigiana del comprensorio per ramo di attività economica .....	" 126
- Unità locali e addetti per comune e per ramo di attività economica - Situazione Giugno 2001 .....	" 127
- Elenco nominativo delle imprese per comune .....	" 128

## C. 5 VALLE DELL'ADIGE

- Quadro di sintesi della struttura artigiana del comprensorio per ramo di attività economica .....	pag. 134
- Unità locali e addetti per comune e per ramo di attività economica - Situazione Giugno 2001 .....	" 135
- Elenco nominativo delle imprese per comune .....	" 136

## C. 6 VALLE DI NON

- Quadro di sintesi della struttura artigiana del comprensorio per ramo di attività economica .....	" 152
- Unità locali e addetti per comune e per ramo di attività economica - Situazione Giugno 2001 .....	" 153
- Elenco nominativo delle imprese per comune .....	" 154

## C. 7 VALLE DI SOLE

- Quadro di sintesi della struttura artigiana del comprensorio per ramo di attività economica .....	" 160
- Unità locali e addetti per comune e per ramo di attività economica - Situazione Giugno 2001 .....	" 161
- Elenco nominativo delle imprese per comune .....	" 162

## C. 8 GIUDICARIE

- Quadro di sintesi della struttura artigiana del comprensorio per ramo di attività economica .....	" 166
- Unità locali e addetti per comune e per ramo di attività economica - Situazione Giugno 2001 .....	" 167
- Elenco nominativo delle imprese per comune .....	" 168

## **C. 9 ALTO GARDA E LEDRO**

- Quadro di sintesi della struttura artigiana del comprensorio per ramo di attività economica ..... pag. 176
- Unità locali e addetti per comune e per ramo di attività economica - Situazione Giugno 2001 ..... " 177
- Elenco nominativo delle imprese per comune ..... " 178

## **C. 10 VALLAGARINA**

- Quadro di sintesi della struttura artigiana del comprensorio per ramo di attività economica ..... " 184
- Unità locali e addetti per comune e per ramo di attività economica - Situazione Giugno 2001 ..... " 185
- Elenco nominativo delle imprese per comune ..... " 186

## **C. 11 VALLE DI FASSA**

- Quadro di sintesi della struttura artigiana del comprensorio per ramo di attività economica ..... " 198
- Unità locali e addetti per comune e per ramo di attività economica - Situazione Giugno 2001 ..... " 199
- Elenco nominativo delle imprese per comune ..... " 200



## ELENCO NOMINATIVO DELLE IMPRESE PER RAMO DI ATTIVITA' ECONOMICA

---

<b>Imprese Estrattive</b> .....	pag. 203
Attività estrattive .....	" 204
<b>Imprese Manifatturiere</b> .....	" 205
Alimentari e bevande .....	" 206
Attività tessili .....	" 208
Confezioni di articoli di vestiario; preparazione e tintura di pellicce .....	" 208
Preparazione e concia del cuoio; fabbricaz. di articoli da viaggio, borse, articoli da correggiaio, selleria e calzature .....	" 209
Settore del legno e dei prodotti in legno e sughero, esclusi i mobili; fabbricazione di articoli di paglia e materiali da intreccio .....	" 209
Fabbricazione della pasta-carta, della carta e dei prodotti di carta .....	" 213
Editoria, stampa e riproduzione di supporti registrati .....	" 213
Fabbricazione di prodotti chimici e di fibre sintetiche e artificiali .....	" 214
Fabbricazione di articoli in gomma e materie plastiche .....	" 214
Fabbricazione di prodotti della lavorazione di minerali non metalliferi .....	" 215
Produzione di metalli e loro leghe .....	" 215
Fabbricazione e lavorazione dei prodotti in metallo, escluse macchine e impianti .....	" 216
Fabbricazione di macchine ed apparecchi meccanici, compresi l'installazione, il montaggio, la riparazione e la manutenzione .....	" 220
Fabbricazione di macchine ed apparecchi elettrici n c a .....	" 221
Fabbricazione di apparecchi radiotelevisivi e di apparecchiature per le comunicazioni .....	" 221

Fabbricazione di apparecchi medicali, di apparecchi di precisione, di strumenti ottici e di orologi .....	pag. 222
Fabbricazione di autoveicoli, rimorchi e semirimorchi .....	" 222
Fabbricazione di mobili; altre industrie manifatturiere .....	" 222
<b>Imprese di Costruzione ed Installazione Impianti .....</b>	<b>" 225</b>
Scavi, demolizioni e movimento terra .....	" 226
Costruzioni edili .....	" 227
Installazione di impianti .....	" 232
Lavori di completamento degli edifici .....	" 237
<b>Imprese di servizi .....</b>	<b>" 239</b>
Commercio, manutenzione e riparazione di autoveicoli e motocicli .....	" 240
Commercio all'ingrosso e intermediari del commercio, autoveicoli e motocicli esclusi .....	" 242
Commercio al dettaglio, escluso quello di autoveicoli e motocicli; riparazione di beni personali e per la casa	" 242
Trasporti terrestri; trasporti mediante condotte .....	" 243
Informatica e attività connesse .....	" 243
Altre attività professionali ed imprenditoriali .....	" 243
Istruzione .....	" 244
Smaltimento dei rifiuti solidi, delle acque di scarico e simili .....	" 244
Altre attività dei servizi .....	" 244
<b>ELENCO ALFABETICO DELLE IMPRESE ARTIGIANE .....</b>	<b>" 245</b>

## *P*REMESSA

---

L'Ufficio Studi e Ricerche della Camera di Commercio I.A.A. ha condotto fin dal 1973 un'indagine annuale sulla struttura industriale trentina.

Considerata la grande rilevanza che l'artigianato riveste in provincia sotto l'aspetto imprenditoriale, occupazionale e di formazione del valore aggiunto, si è ritenuto opportuno avviare con il 1991 un'indagine sistematica a cadenza biennale che permetta di documentare con precisione e ricchezza di informazioni la portata del settore in parola e le sue trasformazioni.

Detta indagine ha però investito esclusivamente le imprese con più di 7 addetti per motivi di carattere statistico ed organizzativo.

Gli elementi statistici qui presentati non intendono pertanto assumere carattere di ufficialità o di assoluta rispondenza alla realtà. Vogliono soltanto offrire un quadro, auspicabilmente

attendibile, di alcuni aspetti che contraddistinguono l'artigianato trentino, secondo quanto le aziende interessate hanno dichiarato attraverso un apposito questionario.

La prima parte della pubblicazione presenta, con l'ausilio di tabelle e grafici, la situazione al giugno 2001, analizzando il settore negli aspetti più rilevanti.

Segue poi l'elenco nominativo delle imprese a livello comprensoriale e comunale, l'elenco secondo il ramo e la classe di attività economica, nonchè in ordine alfabetico.



## L' ARTIGIANATO

### 1. Imprese artigiane iscritte all'Albo: serie storica

Le imprese artigiane iscritte all'Albo (cfr. tab. 1) sono passate dalle 6.685 del 1961 alle 13.008 del 2001, registrando così un incremento di 6.323 unità, pari al + 94,58%.

Dai dati esposti nella tabella 1 si nota uno sviluppo regolare del numero delle imprese iscritte fino al 1984, quando si è raggiunto un massimo di 12.561 unità, seguito poi da un lento declino che si è protratto fino al 1994 quando si è raggiunta quota 11.430 unità con la perdita rispetto al 1984 di 1.131 unità pari al 9%, imputabile alle ditte individuali ed alle società di fatto, mentre hanno continuato ad espandersi le società in nome collettivo. E' poi subentrata una nuova fase di ripresa che ha portato ad un nuovo massimo storico nel 2001 con un aumento rispetto al 1994 di 1.578 unità produttive (+ 13,8%).

In particolare le ditte individuali, dopo una crescita ininterrotta che le ha portate a raggiungere le 10.428 unità nel 1984, hanno iniziato una parabola discendente protrattasi fino al 1994 (8.325 unità), per poi recuperare posizioni portandosi sulle 9.366 unità nel 2001; le società di fatto hanno subito un lungo declino, passando dalle 920 unità del 1981 alle attuali 15.

Le società in nome collettivo hanno invece registrato una continua espansione, frutto anche della trasformazione di pa-

recchie ditte individuali in questa diversa veste giuridica, raggiungendo nel 2001 le 3.288 unità.

Delle 13.008 ditte iscritte nel 2001 all'Albo artigiani, il 72,0% è comunque costituito da ditte individuali ed il 25,28% da società in nome collettivo.

Per quanto riguarda gli addetti del settore (cfr. tab. 2), si è registrata una loro continua espansione sino al 1985, cui ha fatto seguito nel biennio 1986-1987 un certo ripiegamento, arrestatosi nel 1988, anno in cui è ripreso il trend espansivo proseguito poi fino al 1992 (33.492 addetti). Nel 1993 si è assistito nuovamente ad una flessione della base occupazionale, scesa a 31.965 unità lavorative (- 4,56%), seguita da una ripresa delle posizioni nel biennio successivo, giungendo nel 1995 a quota 32.466 addetti, anno, tra l'altro, a cui risale l'ultima rilevazione dei dipendenti. Il dato relativo agli anni successivi è pertanto frutto di una stima.

Nel 1995 gli addetti sono risultati composti per il 49,1% da titolari e contitolari, per il 5,2% da familiari e collaboratori e per il rimanente 45,7% da dipendenti.

A parte la flessione dei familiari e collaboratori, figure comunque marginali, si pone in evidenza una stasi dei titolari e contitolari a partire dal 1988 fino al 1992, che è collegata al processo di ridimensionamento del numero delle imprese artigiane iniziato con il 1985.

Nel 1993 si è invece rilevato un calo di 347 unità nei titolari e di 193 nei familiari e collaboratori, seguito da un lieve recupero

nel biennio successivo.

I dipendenti invece hanno attraversato un evidente periodo di crisi nel biennio 1986-1987, per poi crescere, anche in misura consistente, fino al 1992. Anche per questi è seguito un netto calo nel 1993 e poi un graduale rafforzamento.

Soprattutto a partire dal 1988 si è quindi avuto un processo di rafforzamento qualitativo delle imprese e di crescita dimensionale, desumibile dall'effetto combinato della riduzione del numero delle imprese, della stazionarietà dei titolari e della forte espansione del lavoro dipendente.

Il 1993 ha invece rappresentato un anno di rottura del trend, a cui hanno contribuito l'introduzione della "minimum tax", ma soprattutto la crisi economica, che ha gravato nel comparto artigiano in misura maggiore rispetto al manifatturiero industriale. Quest'ultimo ha potuto infatti compensare la caduta della domanda interna con più consistenti ordini provenienti dall'estero.

Nella tabella 3 si sono messi a confronto le unità locali e gli occupati nel settore industriale avendo come riferimento la consistenza dimensionale delle imprese secondo i dati del Censimento 1991.

Si è potuta così ripartire la struttura industriale provinciale in tre macro-aree, corrispondenti a tre distinte categorie dimensionali di imprese.

La prima con il 39,38% degli occupati complessivi è riferita alle micro-imprese, cioè artigiane ed industriali con meno di 11 addetti.

La seconda con il 25,43% degli occupati ricomprende le piccole imprese (da 11 fino a 40 addetti) e la terza con il rimanente 35,19% degli occupati interessa le imprese industriali con più di 40 addetti.

A livello comprensoriale, l'occupazione nelle microimprese assume un ruolo assolutamente prevalente nella Valle di Fassa (81,02%), nella Valle di Non (52,48%), nel Primiero (68,12%), nella Valle di Fiemme (59,91%) e nella Valle di Sole (56,51%) ed è invece scarsamente presente nella Bassa Valsugana e Tesino (36,03%), nella Valle dell'Adige (35,83%), nell'Alto Garda (33,45%) ma soprattutto nella Vallagarina (29,15%).

Meno marcate appaiono le differenze tra i vari comprensori per le piccole imprese artigiane e industriali.

I valori più elevati spettano alla Valle di Fiemme (32,88%) ed al Primiero (31,88%), mentre relativamente scarsa è la loro importanza nella Valle di Non (17,17%), nella Bassa Valsugana (18,38%) e nella Valle di Fassa (18,98%).

Infine l'occupazione nelle imprese medie e grandi incide notevolmente nella Vallagarina (47,02%), nella Bassa Valsugana e Tesino (45,59%) e nell'Alto Garda e Ledro (45,16%), mentre è del tutto assente nella Valle di Fassa, nel Primiero e molto marginale nella Valle di Fiemme (7,21%).

## **2. Indagine sulle imprese artigiane con più di sette addetti**

Al fine di acquisire una più dettagliata conoscenza della situazione dell'artigianato trentino è stata condotta, a partire dal 1991, un'indagine a cadenza biennale sull'universo delle imprese con più di sette addetti.

Si sono così individuate, nel giugno 2001, 739 aziende pari al 6% del totale provinciale, ma che con 9.371 addetti rappresentano circa il 29% dell'occupazione artigiana complessiva.

Di queste, 16 con 193 addetti sono costituite da imprese estrattive (in termini percentuali il 2,17% delle unità locali ed il 2,06% degli addetti complessivi), 367 con 4.759 addetti sono manifatturiere (rispettivamente, 49,66% e 50,78%) e 277 con 3.452 addetti sono imprese di costruzione ed installazione di impianti (37,48% e 36,84%).

Le rimanenti imprese si suddividono in 37 officine meccaniche e carrozzerie con 397 addetti (5,01% e 4,24%) e 42 imprese dedite ad altre attività di servizio che impiegano 570 unità lavorative (5,68% e 6,08%).

### **2.1 *La distribuzione territoriale delle imprese*** (Cfr. tabb. 4, 5, 6, 7, 8 e 9)

Le tabelle dalla 4 alla 7 forniscono un'ampia panoramica della situazione del comparto artigiano al giugno 2001, utilizzando come parametro di analisi la distribuzione sul territorio

delle aziende oggetto della presente analisi.

Il primo dato che emerge è l'elevata concentrazione delle unità locali nel comprensorio della Valle dell'Adige (27,60% del totale delle unità locali), seguito dal comprensorio della Vallagarina (17,32%) e da quello delle Giudicarie (11,77%). Negli altri comprensori la presenza delle imprese artigiane si articola da un minimo del 2,30% per il Primero ad un massimo dell'8,25% per l'Alto Garda e Ledro (cfr. tab. 5).

La tabella 8 evidenzia invece la dinamica dell'universo delle aziende con più di 7 addetti nel periodo dal 1991 al 2001. Si notano, a questo proposito, una situazione di stazionarietà fino al 1995, un calo nel 1997 e successivamente una ripresa dei livelli occupazionali iniziali per le imprese manifatturiere, un aumento durante l'intero periodo per le costruzioni e per le officine meccaniche e carrozzerie. Le imprese estrattive evidenziano, invece, una flessione fino al 1997, un recupero nel 1999 ed una nuova perdita di posizioni nel 2001. I servizi, pure in calo fino al 1997, hanno poi espresso un recupero continuo. Si tratta, è bene precisarlo, di movimenti inerenti il particolare universo considerato.

La tabella 9 presenta gli avvicendamenti intervenuti nell'insieme di imprese di riferimento nel biennio 1999-2001.

Dall'universo considerato sono uscite in totale 138 unità, di cui 103 perché scese sotto la soglia degli 8 addetti, 22 in quanto non più artigiane (il più delle volte l'aumento della dimensione aziendale determina per queste imprese la perdita

dei requisiti richiesti per l'iscrizione all'Albo delle imprese artigiane), 2 per fallimento, 10 per cessata attività o liquidazione ed una perché trasformata. A fronte delle 138 uscite si sono registrate 145 entrate, dovute a 111 "nuove" aziende, ovvero unità non presenti in precedenti indagini in quanto al di sotto della soglia degli 8 addetti, ed a 34 aziende reinserite, cioè già presenti in rilevazioni precedenti, ma che nel 1999 non soddisfacevano la soglia dimensionale prefissata.

## **2.2 La specializzazione produttiva**

(Cfr. tabb. 10, 11, 12, 13, 14)

Le tabelle dalla 10 alla 14 presentano la distribuzione delle imprese, avendo come primo parametro i rami e le classi di attività.

Il 49,66% delle imprese considerate opera nel comparto manifatturiero, il 37,48% nelle costruzioni ed installazione di impianti, il 5,01% nel comparto delle officine meccaniche e carrozzerie, il 5,68% negli altri servizi ed il rimanente 2,17% nel settore estrattivo.

Più dettagliatamente, all'interno del comparto manifatturiero si registra una presenza cospicua di imprese nel settore meccanico (18,27% di tutte le aziende esaminate) e nel settore del legno e taglio boschi (11,10%).

Per quanto riguarda la dinamica occupazionale nel periodo 1999-2001 (tab. 14), contributi positivi per il settore

manifatturiero sono derivati dal ramo alimentare (+ 15,21%) e dal ramo della carta, stampa ed editoria (+ 14,48%). Decisamente negativa invece la performance del ramo tessile e del vestiario (- 23,69%). Nel complesso il settore manifatturiero ha registrato comunque una espansione della propria base occupazionale in misura pari ad un + 2,88%.

Assai più sostenuta si è presentata la crescita occupazionale per le officine meccaniche e carrozzerie (+ 7,01%) e, soprattutto, per gli altri servizi (+ 11,55%).

Su posizioni di stazionarietà si collocano le costruzioni ed installazioni di impianti (+ 0,35%), mentre in ripiegamento si qualificano le estrattive (- 8,96%). Nell'insieme, tuttavia, l'intero comparto artigiano ha registrato una crescita occupazionale del 2,30%.

## **2.3 La forma giuridica delle imprese**

(Cfr. tabb. 10, 15, 16, 17 e 18)

Le aziende esaminate assumono prevalentemente la forma giuridica di società in nome collettivo (76,45%) ed in secondo luogo di ditte individuali (19,35%). La situazione nel dettaglio si può desumere dalle tabelle dalla 15 alla 18. In quest'ultima si nota un processo di forte ridimensionamento delle ditte individuali a favore delle società in nome collettivo.



#### **2.4 La dimensione e la vita delle imprese**

(Cfr. tabb. 11, 12, 19, 20)

Premesso che l'indagine, per motivi organizzativi è stata ristretta alle aziende con almeno 8 addetti e considerato anche che per legge sono fissati dei limiti dimensionali per l'iscrizione all'Albo delle imprese artigiane, ne consegue che le 739 aziende interessate all'indagine hanno una dimensione compresa fra gli 8 ed i 40 addetti.

Tuttavia risulta evidente un notevole assembramento attorno alla soglia inferiore. Infatti il 54,81% delle unità ha meno di 12 addetti ed il 77,95% meno di 16 addetti.

Un motivo può essere ricercato nella relativamente giovane "età" delle stesse. Infatti la maggioranza relativa (42,49%) ha iniziato l'attività negli anni ottanta ed un altro 21,52% nel decennio immediatamente precedente, mentre il 15,97% è sorto tra il 1990 ed il 1994. E' quindi evidente, confrontando il dato degli anni '80 con quello degli anni '90, un calo notevole nella fertilità imprenditoriale in un periodo che ha però registrato un momento di grave crisi, ma bisogna anche considerare che le aziende impiegano comunque un certo tempo per raggiungere soglie dimensionali relativamente sostenute, come quelle che sono considerate nella indagine.

La serie storica presentata nella tabella 20 pone in evidenza come tra il 1991 ed il 2001 siano aumentate quasi esclusivamente le aziende più piccole. Va tuttavia precisato che un discreto numero di aziende esce dall'universo in esame a

causa dei cambiamenti di veste giuridica o di dimensione aziendale, che possono risultare incompatibili con la permanenza nell'Albo delle imprese artigiane.

#### **2.5 Struttura dell'occupazione artigiana**

(Cfr. tabb. da 21 a 31)

La struttura dell'occupazione artigiana, interessando l'indagine le aziende di una certa dimensione, si caratterizza per la preminenza del lavoro alle dipendenze, che include 7.612 unità pari all'81,23% del totale. Più dettagliatamente, si registrano 1.101 impiegati, equivalenti in termini percentuali all'11,75% dell'occupazione complessiva, 5.581 operai (59,56%) e 930 apprendisti (9,92%).

Il lavoro autonomo, 1.759 unità pari al 18,77% dell'occupazione complessiva, è costituito quasi esclusivamente da titolari e contitolari (1.623 unità, di cui 283 femmine), mentre marginali risultano i familiari e collaboratori (136).

L'azienda media rilevata è quindi composta da due titolari, da un impiegato, da circa 8 operai dipendenti e da un apprendista.

La manodopera femminile rappresenta il 21,18% dell'occupazione complessiva (cfr. tab. 22.2). Le femmine sono inoltre prevalenti nel lavoro d'ufficio (59,40%), mentre sono il 14,53% tra gli operai ed il 16,67% tra gli apprendisti. Sono inoltre il 17,44% tra i titolari e contitolari ed il 60,29% tra i familiari e

collaboratori.

Per rami di attività economica (cfr. tab. 22.2), il ricorso alla manodopera femminile è prevalente nei servizi vari (altri servizi) (56,18%) ed è molto consistente pure nelle manifatturiere (27,78%), mentre invece è poco presente nelle estrattive (6,85%), nelle costruzioni ed installazione impianti (8,31%) e nelle officine e carrozzerie (11,37%). All'interno del comparto manifatturiero si nota una forte incidenza della componente lavorativa femminile nel tessile e abbigliamento (91,32%) ed invece una presenza limitata nel legno e taglio boschi (10,85%), nelle meccaniche (18,96%) e nei minerali non metalliferi (18,52%).

Analizzando l'evoluzione dell'occupazione sotto i profili delle qualifiche professionale e del genere (sesso), i dati della serie storica relativa al periodo 1991-2001 (cfr. tab. 25), attestano che gli incrementi più consistenti si sono registrati per gli impiegati (+ 39,54%), seguiti dai titolari (+ 19,78%), mentre in moderato calo appaiono gli operai (- 1,57%) e gli apprendisti (- 2,11%); decisamente in forte contrazione i familiari e collaboratori (- 21,84%).

Per quanto riguarda l'evoluzione dell'occupazione maschile e di quella femminile, gli occupati maschi sono aumentati complessivamente del 6,47% mentre gli occupati femmine hanno accusato una diminuzione dello 0,8%, essendo stato compensato il rafforzamento registrato tra gli impiegati con l'arretramento tra quasi tutte le altre figure professionali. Infine, il lavoro autonomo è cresciuto del 15,04%, a fronte di un + 2,74% di quello alle dipendenze. E' necessario ribadire che si tratta

sempre di tendenze relative alle ditte con più di 7 addetti e che quindi le variazioni sono imputabili anche al ricambio delle imprese, solitamente assai notevole, per l'oscillazione che può verificarsi attorno alla soglia degli 8 addetti. Alcune aziende inoltre escono dall'universo delle imprese artigiane, perchè rafforzandosi perdono i requisiti per essere iscritte al relativo Albo. Questi fattori spiegano le variazioni intervenute nella numerosità dell'universo di riferimento nel corso delle diverse rilevazioni succedutesi nel tempo. Le imprese esaminate sono state infatti 662 nel 1991, 703 nel 1993, 710 nel 1995, 683 nel 1997, 732 nel 1999 e 739 nel 2001.

I lavoratori extracomunitari rappresentano il 4,5% dell'occupazione complessiva, in tutto 422 unità. Di questi il 52% è occupato in attività manifatturiere ed il 36% nelle costruzioni ed installazione di impianti.

Nelle tabelle dalla 26 alla 29 si riportano le previsioni riferite al giugno 2002 sull'andamento dell'occupazione, dalle quali emerge un leggero peggioramento della base occupazionale.

Nelle tabelle 30 e 31 si considerano, invece, la superficie complessiva e quella coperta con riferimento ai comprensori ed ai rami e classi di attività economica.

In particolare per le imprese manifatturiere si ha una superficie coperta media per addetto pari a circa 82 mq, mentre sale a 188 mq quella complessiva per addetto, con un indice di copertura pari al 43,50%.

Si tratta di valori molto più contenuti rispetto a quelli dell'industria ove la superficie complessiva per addetto è pari in media a 285 mq e a 101 mq la superficie coperta per addetto.

Estremamente diversificati risultano inoltre i valori della superficie complessiva per addetto quando si considerino le varie classi di attività economica in cui si articola il comparto manifatturiero: dai valori più contenuti delle alimentari, tessili e carta e stampa ai valori più elevati dei minerali non metalliferi e del legno.

## **2.6 Fatturato, esportazioni e struttura dei costi** (Cfr. tabb. da 32 a 42)

I dati economici sono riferiti all'esercizio 2000.

Solamente 44 aziende sulle 739 dell'universo di riferimento non hanno fornito i dati di bilancio richiesti. I dati esposti nelle tabelle e le analisi si riferiscono pertanto alle aziende che hanno risposto ai quesiti proposti.

Con riferimento alle diverse classi di fatturato, la classe modale, quella cioè dove si concentra il maggior numero di frequenze, è quella tra 1.000 e 1.500 milioni di lire di fatturato, seguita a breve distanza dalla classe 500 - 1000 milioni.

Più nel dettaglio, 21 imprese non hanno raggiunto il mezzo miliardo di lire di fatturato, 143 si sono collocate nella classe 500 - 1.000 milioni, 165 sono rientrate nella classe 1 - 1,5

miliardi, 134 nella classe 1,5 - 2 miliardi, 74 nella classe 2 - 2,5 miliardi, 48 nella classe 2,5 - 3 miliardi mentre 23 hanno superato i 3,5 miliardi.

Per quanto riguarda il fatturato medio per addetto riferito alle diverse classi di attività economica (cfr. tab. 36), esso è risultato pari a circa 138 milioni di lire per le estrattive, a 154 per le costruzioni ed installazione di impianti, a 106 per le attività di servizio ed a 440 per le officine, carrozzerie e concessionarie di automobili.

Per il comparto manifatturiero il fatturato medio per addetto si è collocato invece sui 156 milioni. In particolare, si è registrato un valore molto basso per il tessile e vestiario (circa 67 milioni). Si tratta per lo più di aziende operanti in conto terzi con materiali forniti dal committente.

Valori inferiori alla media hanno interessato anche il mobilio ed altre (122), la carta stampa ed editoria (147) e le alimentari (151).

Gli importi più elevati spettano invece ai minerali non metalliferi (circa 200), al legno e taglio boschi (190) ed alle chimiche (172).

Gli investimenti per addetto sono mediamente ammontati nel corso del 2000 a 17,14 milioni di lire, con valori più contenuti per i servizi (10,54), per le costruzioni ed installazioni di impianti (10,81) e per le manifatturiere (13,75). Al di sopra del valore medio si sono collocati, invece, gli investimenti delle

estrattive (20,44) e delle officine meccaniche e carrozzerie (134).

Nel comparto manifatturiero, che come detto a livello aggregato si è collocato al di sotto del valore medio complessivo dell'intero comparto artigiano, si sono distinte per l'assoluta esiguità degli investimenti per addetto le tessili (2,2 milioni) ed il mobilio ed altre (4,29).

Restando nell'ambito delle manifatturiere, per ogni addetto si sono registrati mediamente 75,78 milioni per acquisti di materie prime, di semilavorati e di materiali per la produzione, 20,52 per i servizi e 25,10 per spese varie (altre spese). Ad appena 38,48 milioni è ammontato invece il costo del lavoro medio per dipendente.

Sarebbe interessante a questo punto un confronto con i dati emersi dall'indagine sull'industria limitandosi alle piccole imprese manifatturiere, quelle cioè fino a 40 dipendenti.

Il confronto presenta alcuni problemi di tipo metodologico ed altri di spessore più sostanziale, che non è opportuno esaminare in questa sede. Tuttavia emerge comunque un netto divario tra le due realtà aziendali.

Viene comunque confermata in modo evidente la strutturale diversità tra l'impresa artigiana e quella industriale, pur in presenza di una sostanziale omogeneità dimensionale.

La differenza sta nel modo di produrre artigiano (non di serie o di piccola serie, basato prevalentemente sul fattore

lavoro) e quello industriale (di grande serie, in cui l'uomo assiste e controlla le macchine). Purtroppo l'indagine non ha rilevato il capitale fisico investito, ma un indicatore può essere la superficie coperta per addetto che come abbiamo visto è molto più estesa per le imprese industriali.

Le tabelle 41 e 42 forniscono indicazioni in merito alle esportazioni delle imprese artigiane oggetto della presente indagine, cioè al loro grado di apertura verso i mercati esteri. Le aziende con vocazione sovra-nazionale sono risultate 108, il 14,61% del totale con un export pari al 14,11% del fatturato.

Le percentuali più elevate spettano al tessile ed abbigliamento (56,13%) ed alle meccaniche (23,21%).

In linea generale, al crescere della dimensione aziendale aumenta la percentuale di aziende operanti con l'estero ed anche l'incidenza dell'export sul fatturato, sebbene vi siano delle situazioni in controtendenza.

## **2.7) Variazioni rispetto al 1999**

(Cfr. tabb. 43, 44, 45, 46, 47)

Le variazioni dell'occupazione rispetto al 1999 sono state calcolate avvalendosi di un campione costante di 594 imprese (tab. 43), al fine di rendere possibili i raffronti tra diverse rilevazioni. L'occupazione complessiva ha registrato nel biennio un aumento pari al 4,05%, contraddistinto da una espansione del lavoro alle dipendenze (+ 4,99%) e dalla stazionarietà, inve-

ce, di quello autonomo.

L'occupazione complessiva è apparsa in recupero soprattutto negli altri servizi (+ 14,25%), nelle costruzioni (+ 8,05%) e, tra le manifatturiere, nelle chimiche (+ 7,98%) e nelle alimentari (+ 7,38%).

Per quanto riguarda la dinamica del fatturato nel periodo 1998-2000, esso ha presentato globalmente un incremento del 13,32%. Valori superiori alla media si sono registrati per le costruzioni ed installazioni di impianti (+ 21,83%), le officine meccaniche e carrozzerie (+ 17,58%) e per gli altri servizi (+ 18,01%).

Le esportazioni, invece, sono cresciute, con riferimento all'intero comparto artigianale, in misura cospicua (+ 31,86%). Più precisamente, le estrattive hanno registrato un incremento del 57,59% e le manifatturiere del 31,84%. In contrazione invece le esportazioni delle costruzioni ed installazioni di impianti (- 38,90%) e delle officine meccaniche e carrozzerie (- 40,19%).

Molto diversificata appare la situazione all'interno del settore manifatturiero sia per il fatturato che per le esportazioni.



**ARTIGIANATO IN PROVINCIA DI TRENTO**  
**Imprese Iscritte all'Albo suddivise per natura giuridica alla fine degli anni considerati**  
Numeri indice: base 1982 = 100

Tab. 1

ANNI	Ditte individuali		Società di fatto		Società in nome collettivo		Società cooperative		ConSORZI ed altre		Totale	
	U.L.	N.I.	U.L.	N.I.	U.L.	N.I.	U.L.	N.I.	U.L.	N.I.	U.L.	N.I.
1961	6.145	59,62	538	58,61	-	-	2	40,00	-	-	6.685	54,56
1966	7.425	72,04	622	67,76	5	0,49	2	40,00	-	-	8.054	65,74
1971	8.154	79,11	652	71,02	19	1,86	-	-	-	-	8.825	72,03
1976	9.293	90,38	908	99,35	153	15,01	-	-	-	-	10.380	84,72
1981	10.216	99,12	920	100,22	850	83,42	-	-	-	-	11.986	97,83
<b>1982</b>	<b>10.307</b>	<b>100,00</b>	<b>918</b>	<b>100,00</b>	<b>1.019</b>	<b>100,00</b>	<b>5</b>	<b>100,00</b>	<b>8</b>	<b>100,00</b>	<b>12.252</b>	<b>100,00</b>
1983	10.399	100,89	819	89,22	1.208	118,55	5	100,00	2	25,00	12.435	101,49
1984	10.428	101,17	668	72,77	1.450	142,30	6	120,00	4	50,00	12.561	102,52
1985	10.040	97,41	523	56,97	1.843	180,86	5	100,00	3	37,50	12.347	100,78
1986	9.839	95,46	491	53,49	1.982	194,50	4	80,00	3	37,50	12.319	100,55
1987	9.666	93,78	444	48,37	2.135	209,52	4	80,00	3	37,50	12.286	100,28
1988	9.586	93,00	396	43,14	2.253	221,10	4	80,00	3	37,50	12.242	99,92
1989	9.215	89,41	352	38,34	2.377	233,27	4	80,00	3	37,50	11.951	97,54
1990	9.229	89,54	336	36,60	2.518	247,11	4	80,00	3	37,50	12.090	98,68
1991	9.022	87,53	320	34,86	2.569	252,11	4	80,00	5	62,50	11.920	97,29
1992	8.841	85,78	300	32,68	2.713	266,24	4	80,00	6	75,00	11.864	96,83
1993	8.387	81,37	277	30,17	2.789	273,70	4	80,00	8	100,00	11.465	93,58
1994	8.325	80,77	251	27,34	2.844	279,10	4	80,00	6	75,00	11.430	93,29
1995	8.348	80,99	228	24,84	2.908	285,38	4	80,00	7	87,50	11.495	93,82
1996	8.611	83,55	213	23,20	2.986	293,03	3	60,00	7	87,50	11.820	96,47
1997	8.709	84,50	68	7,41	3.145	308,64	4	80,00	8	100,00	11.934	97,40
1998	8.935	86,69	33	3,59	3.215	315,51	4	80,00	105	1312,50	12.292	100,33
1999	9.111	88,40	30	3,27	3.273	321,20	4	80,00	187	2337,50	12.605	102,88
2000	9.281	90,05	19	2,07	3.268	320,71	4	80,00	284	3550,00	12.856	104,93
2001	9.366	90,87	15	1,63	3.288	322,67	3	60,00	336	4200,00	13.008	106,17

Nota: Anni 1980 - 1981 valori stimati.

**IMPRESE ISCRITTE ALL'ALBO ARTIGIANI**  
**Suddivisione per forma giuridica**  
- Serie storica 1961 / 2001 -

GRAF. 1

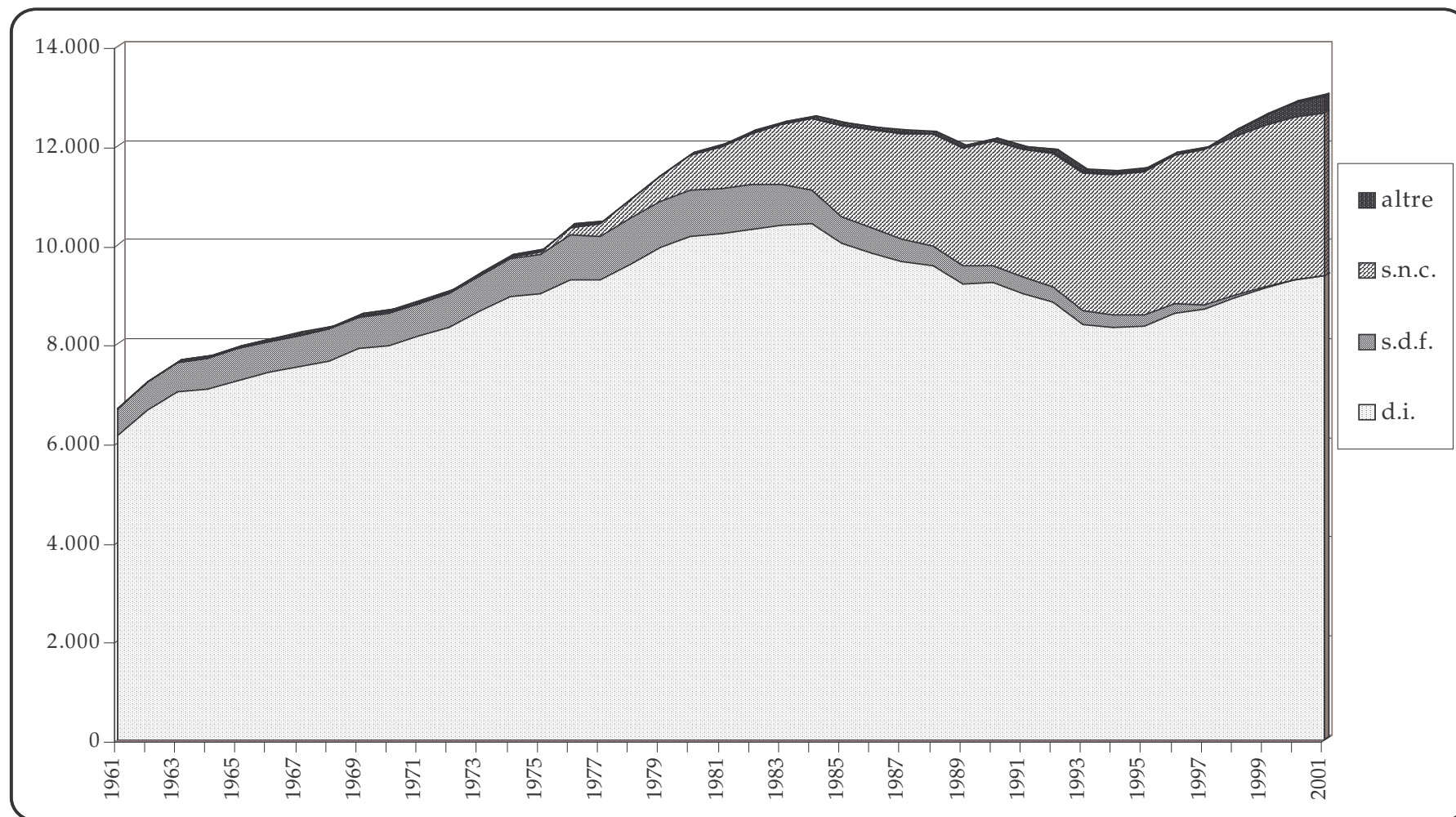



## ARTIGIANATO IN PROVINCIA DI TRENTO

### Addetti alla fine degli anni considerati

Numeri indice: base 1982 = 100

Tab. 2

A N N I	Titolari e contitolari		Familiari e collaboratori		Dipendenti		Totale	
	Unità	N.I.	Unità	N.I.	Unità	N.I.	Unità	N.I.
1964	8.158	54,42	1.397	55,72	8.325	77,60	17.880	63,35
1968	9.123	60,86	1.644	65,58	7.592	70,77	18.359	65,04
1970	9.534	63,60	1.620	64,62	6.540	60,96	17.694	62,69
1971	9.724	64,87	1.724	68,77	7.137	66,53	18.585	65,84
1976	11.765	78,48	2.185	87,16	9.773	91,10	23.723	84,05
1977	11.908	79,43	2.231	88,99	9.313	86,81	23.452	83,09
1978	12.700	84,72	2.411	96,17	10.015	93,35	25.126	89,02
1979	13.456	89,76	2.553	101,83	10.639	99,17	26.648	94,41
<b>1982</b>	<b>14.991</b>	<b>100,00</b>	<b>2.507</b>	<b>100,00</b>	<b>10.728</b>	<b>100,00</b>	<b>28.226</b>	<b>100,00</b>
1983	15.412	102,81	2.526	100,76	10.804	100,71	28.742	101,83
1984	15.694	104,69	2.519	100,48	11.506	107,25	29.719	105,29
1985	15.917	106,18	2.169	86,52	12.167	113,41	30.253	107,18
1986	16.033	106,95	2.037	81,25	11.501	107,21	29.571	104,77
1987	16.125	107,56	1.908	76,11	11.117	103,63	29.150	103,27
1988	16.127	107,58	1.939	77,34	12.245	114,14	30.311	107,39
1989	16.149	107,72	1.946	77,62	13.499	125,83	31.594	111,93
1990	16.242	108,35	1.939	77,34	14.081	131,25	32.262	114,30
1991	16.108	107,45	1.937	77,26	14.398	134,21	32.443	114,94
1992	16.186	107,97	1.857	74,07	15.449	144,01	33.492	118,66
1993	15.839	105,66	1.664	66,37	14.462	134,81	31.965	113,25
1994	15.849	105,72	1.650	65,82	14.592	136,02	32.091	113,69
1995	15.939	106,32	1.672	66,69	14.855	138,47	32.466	115,02
1996	16.340	109,00	1.670	66,61	14.384	134,08	32.394	114,77
1997	16.541	110,34	1.690	67,41	13.967	130,19	32.198	114,07
1998	16.939	112,99	1.759	70,16	13.530	126,12	32.228	114,18
1999	17.443	116,36	1.731	69,05	13.312	124,09	32.486	115,09

Nota: Anno 1996 valori stimati.

**OCCUPAZIONE NELLE ATTIVITA' INDUSTRIALI**  
**Ripartizione fra microimprese, piccole imprese ed imprese medio - grandi**

Tab. 3

<b>Comprensori ----- Provincia</b>	<b>I n d u s t r i a</b>										
	Microimprese (fino a 10 addetti)		Piccole Imprese (11 - 40 addetti)		Medio - Grandi Imp. (oltre 40 addetti)		Occup. nell'industria al Censimento 1991		Occupati nell'industria		
	U.L.	Addetti	U.L.	Addetti	U.L.	Addetti	U.L.	Addetti	% occupati nelle micro imprese	% occupati nelle picco le imprese	% occupati nelle medio grandi imp.
C. 1 Valle di Fiemme	516	1.239	37	680	2	149	555	2.068	59,91	32,88	7,21
C. 2 Primiero	217	562	15	263	-	-	232	825	68,12	31,88	0,00
C. 3 Bassa Valsugana Tesino	507	1.466	43	748	17	1.855	567	4.069	36,03	18,38	45,59
C. 4 Alta Valsugana	848	2.120	57	1.127	13	1.296	918	4.543	46,67	24,81	28,53
C. 5 Valle dell'Adige	2.669	7.330	312	6.032	60	7.094	3.041	20.456	35,83	29,49	34,68
C. 6 Valle di Non	992	2.274	44	744	20	1.315	1.056	4.333	52,48	17,17	30,35
C. 7 Valle di Sole	353	838	25	375	3	270	381	1.483	56,51	25,29	18,21
C. 8 Giudicarie	931	2.442	88	1.476	18	1.403	1.037	5.321	45,89	27,74	26,37
C. 9 Alto Garda e Ledro	757	1.891	72	1.209	19	2.553	848	5.653	33,45	21,39	45,16
C.10 Vallagarina	1.427	3.700	160	3.026	57	5.969	1.644	12.695	29,15	23,84	47,02
C.11 Valle di Fassa	266	649	10	152	-	-	276	801	81,02	18,98	0,00
<b>PROVINCIA</b>	<b>9.483</b>	<b>24.511</b>	<b>863</b>	<b>15.832</b>	<b>209</b>	<b>21.904</b>	<b>10.555</b>	<b>62.247</b>	<b>39,38</b>	<b>25,43</b>	<b>35,19</b>

Fonte: Provincia Autonoma di Trento - Servizio Statistica - Censimento 1991

**DISTRIBUZIONE % DEGLI OCCUPATI NEL SETTORE INDUSTRIALE IN PROVINCIA DI TRENTO  
SECONDO IL LIVELLO DIMENSIONALE DELLE AZIENDE**

GRAF. 2

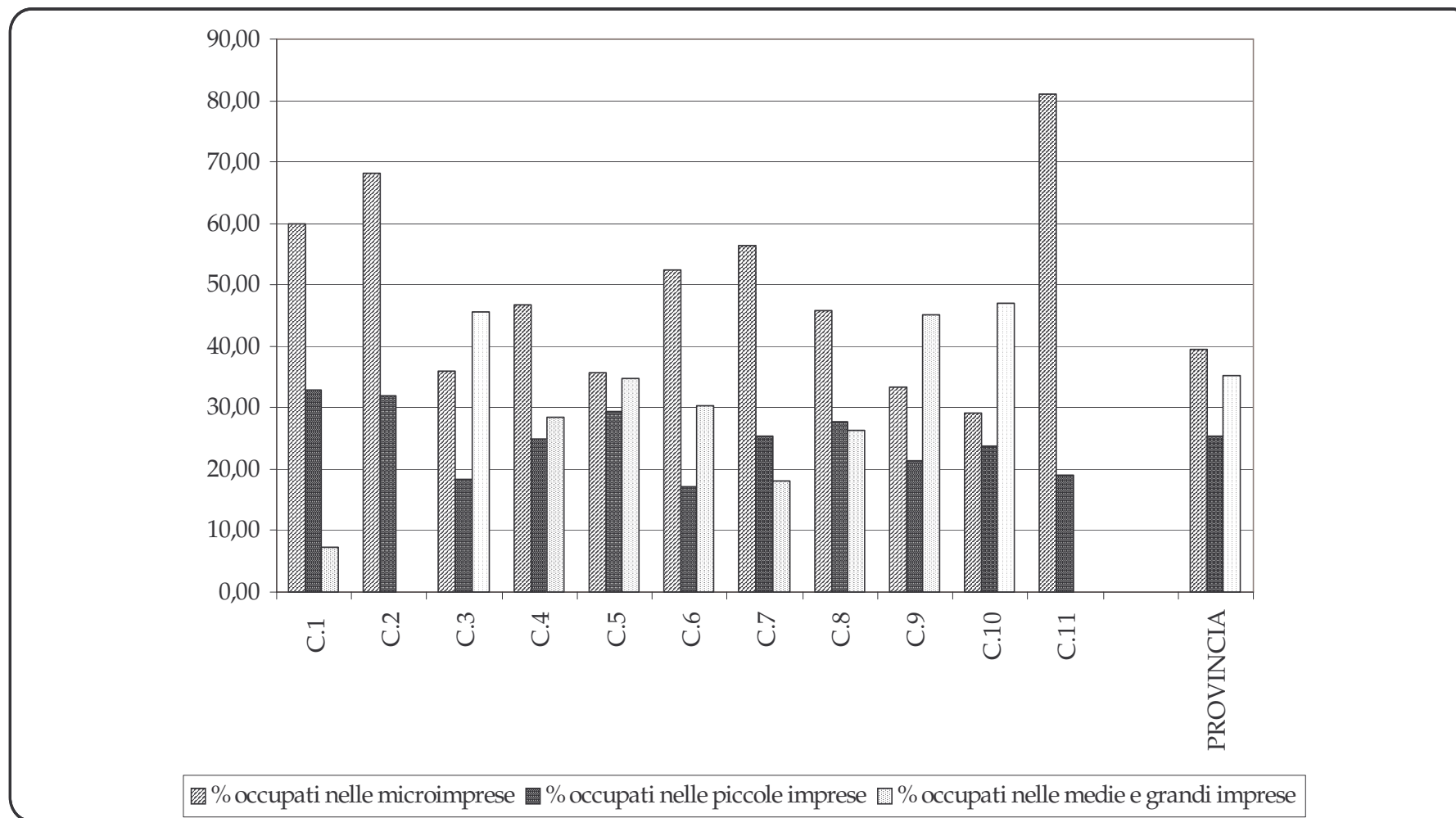

Fonte: Provincia Autonoma di Trento - Servizio Statistica

**IMPRESE ARTIGIANE CON PIU' DI SETTE ADDETTI**  
**Ripartizione per comprensorio e per ramo di attività economica**  
- Situazione al giugno 2001 -

Tab. 4

Comprensori ----- Provincia	Imprese estrattive		Imprese manifatturiere		Imprese di costruzione		Officine meccan. e carrozzerie		Altri servizi		Totale	
	U.L.	Addetti	U.L.	Addetti	U.L.	Addetti	U.L.	Addetti	U.L.	Addetti	U.L.	Addetti
C. 1 Valle di Fiemme	1	11	21	302	13	146	2	22	1	8	38	489
C. 2 Primiero	-	-	7	99	8	119	1	9	1	8	17	235
C. 3 Bassa Valsugana e Tesino	-	-	20	270	24	358	1	9	3	53	48	690
C. 4 Alta Valsugana	6	71	27	333	21	278	2	18	2	18	58	718
C. 5 Valle dell'Adige	5	70	98	1.225	69	873	17	192	15	198	204	2.558
C. 6 Valle di Non	-	-	28	400	22	247	2	19	1	13	53	679
C. 7 Valle di Sole	-	-	9	120	14	160	1	9	1	10	25	299
C. 8 Giudicarie	1	8	46	607	35	403	1	14	4	36	87	1.068
C. 9 Alto Garda e Ledro	-	-	32	408	21	265	4	40	4	62	61	775
C.10 Vallagarina	3	33	69	896	42	512	5	53	9	147	128	1.641
C.11 Valle di Fassa	-	-	10	99	8	91	1	12	1	17	20	219
<b>PROVINCIA</b>	<b>16</b>	<b>193</b>	<b>367</b>	<b>4.759</b>	<b>277</b>	<b>3.452</b>	<b>37</b>	<b>397</b>	<b>42</b>	<b>570</b>	<b>739</b>	<b>9.371</b>
Distribuzione % U.L.	2,17		49,66		37,48		5,01		5,68		100	
Distribuzione % addetti		2,06		50,78		36,84		4,24		6,08		100
TRENTO			30	355	22	282	6	56	15	198	73	891
ROVERETO			32	381	11	143	4	44	6	106	53	674

Fonte: C.C.I.A.A. di Trento - Ufficio Studi e Ricerche

**IMPRESE ARTIGIANE CON PIU' DI SETTE ADDETTI**  
**Ripartizione per comprensorio e per forma giuridica**  
- Situazione al giugno 2001 -

Tab. 5

Comprensori ----- Provincia	Ditta individuale		Società in nome collettivo		Società coopera- tive ed altre		Totale		Composizione % rispetto al totale	
	U.L.	Addetti	U.L.	Addetti	U.L.	Addetti	U.L.	Addetti	U.L.	Addetti
C. 1 Valle di Fiemme	2	17	35	460	1	12	38	489	5,14	5,22
C. 2 Primiero	3	35	13	191	1	9	17	235	2,30	2,51
C. 3 Bassa Valsugana e Tesino	6	103	37	532	5	55	48	690	6,50	7,36
C. 4 Alta Valsugana	9	94	49	624	-	-	58	718	7,85	7,66
C. 5 Valle dell'Adige	44	527	150	1.875	10	156	204	2.558	27,60	27,30
C. 6 Valle di Non	15	155	37	516	1	8	53	679	7,17	7,25
C. 7 Valle di Sole	7	65	17	213	1	21	25	299	3,38	3,19
C. 8 Giudicarie	13	136	72	905	2	27	87	1.068	11,77	11,40
C. 9 Alto Garda e Ledro	13	172	45	565	3	38	61	775	8,25	8,27
C.10 Vallagarina	28	332	94	1.228	6	81	128	1.641	17,32	17,51
C.11 Valle di Fassa	3	32	16	174	1	13	20	219	2,71	2,34
<b>PROVINCIA</b>	<b>143</b>	<b>1.668</b>	<b>565</b>	<b>7.283</b>	<b>31</b>	<b>420</b>	<b>739</b>	<b>9.371</b>	<b>100,00</b>	<b>100,00</b>
Distribuzione % U.L.	19,35		76,45		4,19		100			
Distribuzione % addetti		17,80		77,72		4,48		100		

Fonte: C.C.I.A.A. di Trento - Ufficio Studi e Ricerche

**IMPRESE ARTIGIANE CON PIU' DI SETTE ADDETTI**  
**Ripartizione delle unità locali e degli addetti per comprensorio**  
- Situazione al giugno 2001 -

GRAF. 3

**Unità locali**

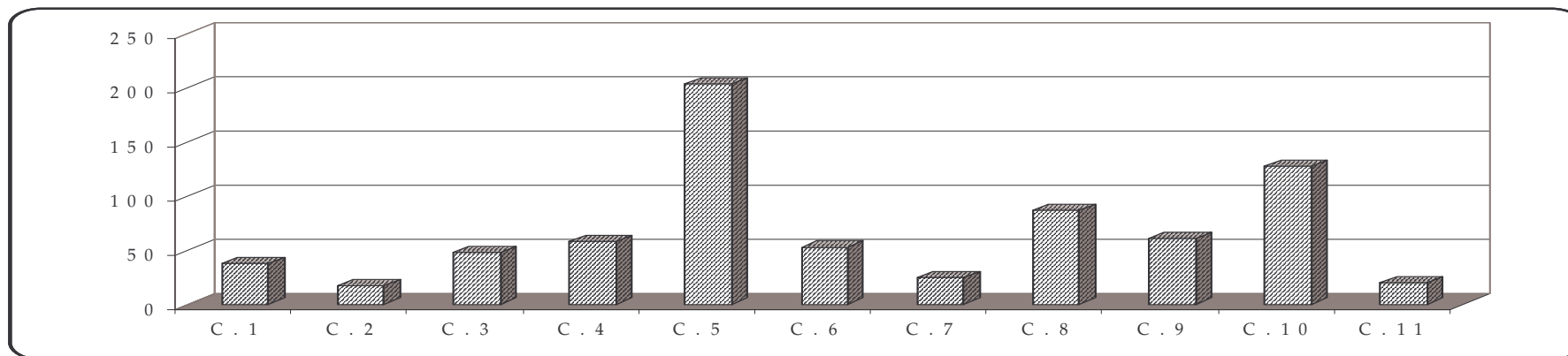

**Addetti**

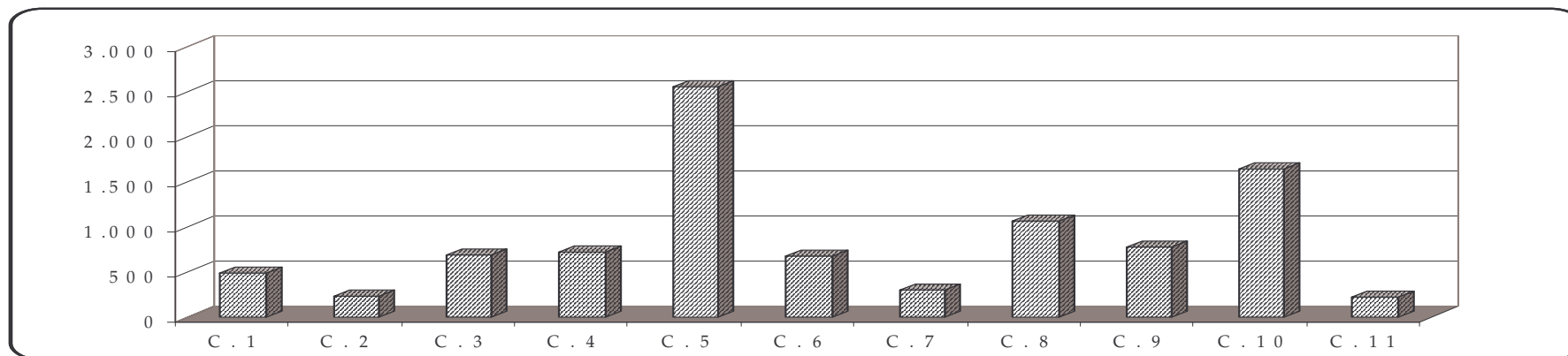

**IMPRESE ARTIGIANE CON PIU' DI SETTE ADDETTI**  
**Ripartizione per comprensorio e per dimensione aziendale**  
- Situazione al giugno 2001 -

Tab. 6

Comprensori ----- Provincia	8 - 9		10 - 11		12 - 13		14 - 15		16 - 17		18 - 19		20 e oltre		Totale	
	U.L.	Add.	U.L.	Add.	U.L.	Add.	U.L.	Add.	U.L.	Add.	U.L.	Add.	U.L.	Add.	U.L.	Add.
C. 1 Valle di Fiemme	12	99	8	85	4	50	6	87	2	32	2	37	4	99	38	489
C. 2 Primiero	2	17	8	85			3	43			2	36	2	54	17	235
C. 3 Bassa Valsug. e Tesino	11	93	11	113	5	63	5	71	5	81	3	55	8	214	48	690
C. 4 Alta Valsugana	15	127	14	148	6	74	10	145	10	164	2	37	1	23	58	718
C. 5 Valle dell'Adige	61	512	51	535	31	387	20	292	11	181	15	275	15	376	204	2.558
C. 6 Valle di Non	17	144	12	126	3	38	7	100	4	65	3	56	7	150	53	679
C. 7 Valle di Sole	6	51	9	96	3	38	3	42	2	33	1	18	1	21	25	299
C. 8 Giudicarie	29	246	24	254	9	110	11	160	3	50	6	113	5	135	87	1.068
C. 9 Alto Garda e Ledro	20	166	12	127	8	99	6	85	7	114	-	-	8	184	61	775
C.10 Vallagarina	47	398	22	229	16	201	11	155	11	181	5	92	16	385	128	1.641
C.11 Valle di Fassa	11	94	3	32	2	25	2	29	1	17	-	-	1	22	20	219
<b>PROVINCIA</b>	<b>231</b>	<b>1.947</b>	<b>174</b>	<b>1.830</b>	<b>87</b>	<b>1.085</b>	<b>84</b>	<b>1.209</b>	<b>56</b>	<b>918</b>	<b>39</b>	<b>719</b>	<b>68</b>	<b>1.663</b>	<b>739</b>	<b>9.371</b>
Distribuzione % U.L.	31,26		23,55		11,77		11,37		7,58		5,28		9,20		100,00	
Distribuzione % addetti		20,78		19,53		11,58		12,90		9,80		7,67		17,75		100,00

Fonte: C.C.I.A.A. di Trento - Ufficio Studi e Ricerche

**IMPRESE ARTIGIANE CON PIU' DI SETTE ADDETTI**  
**Ripartizione per comprensorio e per anno inizio attività**  
- Situazione al giugno 2001 -

Tab. 7

Comprensori ----- Provincia	Prima del 1960		Dal 1960 al 1969		Dal 1970 al 1979		Dal 1980 al 1989		Dal 1990 al 1994		Dopo il 1994		Totale	
	U.L.	Add.	U.L.	Add.	U.L.	Add.	U.L.	Add.	U.L.	Add.	U.L.	Add.	U.L.	Add.
C. 1 Valle di Fiemme	2	33	4	56	10	120	15	206	4	41	3	33	38	489
C. 2 Primiero	-	-	1	18	3	31	6	79	3	58	4	49	17	235
C. 3 Bassa Valsugana e Tesino	1	9	4	43	13	246	19	256	6	79	5	57	48	690
C. 4 Alta Valsugana	-	-	6	67	12	158	33	403	5	59	2	31	58	718
C. 5 Valle dell'Adige	5	51	21	295	47	550	83	1.075	30	349	18	238	204	2.558
C. 6 Valle di Non	2	17	3	33	10	142	26	351	10	114	2	22	53	679
C. 7 Valle di Sole	-	-	-	-	3	34	13	170	8	86	1	9	25	299
C. 8 Giudicarie	4	38	11	130	19	252	29	354	15	164	9	130	87	1.068
C. 9 Alto Garda e Ledro	-	-	6	91	12	146	28	392	9	91	6	55	61	775
C.10 Vallagarina	3	35	11	139	28	378	52	644	25	347	9	98	128	1.641
C.11 Valle di Fassa	-	-	2	30	2	26	10	94	3	36	3	33	20	219
<b>PROVINCIA</b>	<b>17</b>	<b>183</b>	<b>69</b>	<b>902</b>	<b>159</b>	<b>2.083</b>	<b>314</b>	<b>4.024</b>	<b>118</b>	<b>1.424</b>	<b>62</b>	<b>755</b>	<b>739</b>	<b>9.371</b>
Distribuzione % U.L.	2,30		9,34		21,52		42,49		15,97		8,39		100,00	
Distribuzione % addetti		1,95		9,63		22,23		42,94		15,20		8,06		100,00

Fonte: C.C.I.A.A. di Trento - Ufficio Studi e Ricerche



**IMPRESE ARTIGIANE CON PIU' DI SETTE ADDETTI**  
**Ripartizione delle unità locali e degli addetti per anno inizio attività**  
**- Situazione al giugno 2001 -**

GRAF. 4

**Unità locali**

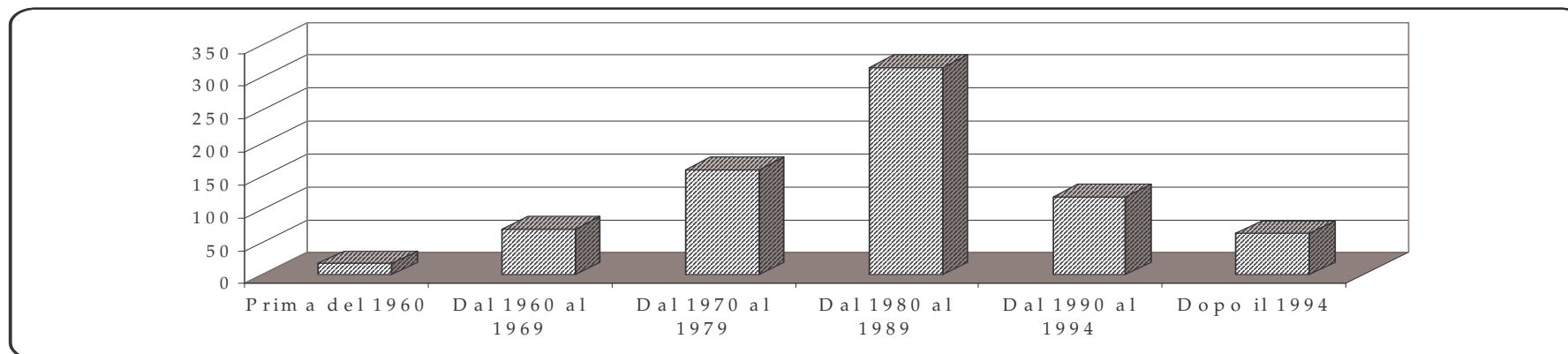

**Addetti**

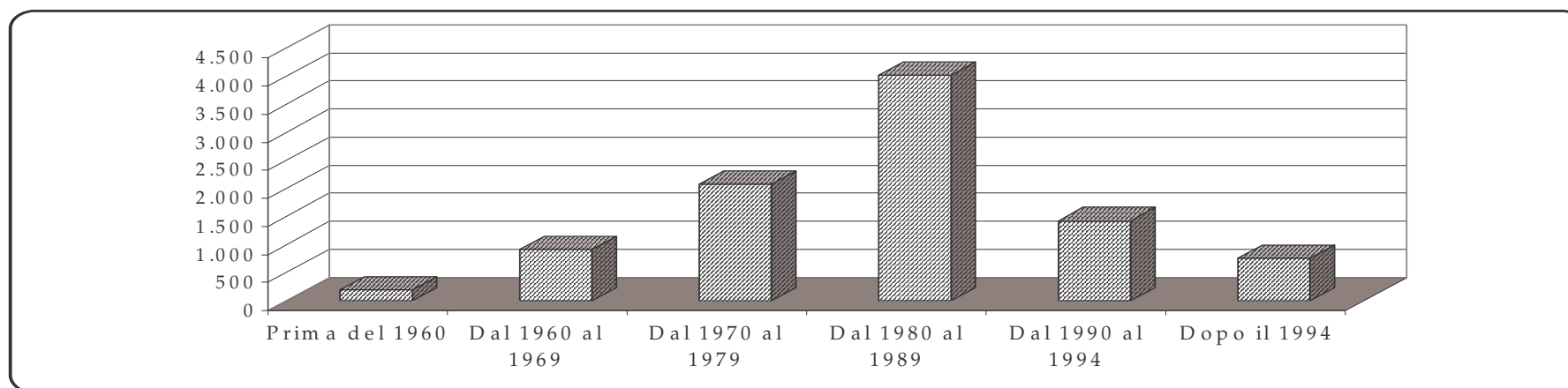

**IMPRESE ARTIGIANE CON PIU' DI SETTE ADDETTI**  
**Ripartizione per ramo di attività economica**  
- Serie storica 1991 - 2001 -

Tab. 8

ANNI	Imprese estrattive		Imprese manifatturiere		Imprese di costruzione		Officine meccan. e carrozzerie		Altri servizi		Totale	
	U.L.	Addetti	U.L.	Addetti	U.L.	Addetti	U.L.	Addetti	U.L.	Addetti	U.L.	Addetti
1991	27	346	362	5.028	230	2.983	22	279	21	302	<b>662</b>	<b>8.938</b>
1993	21	283	366	4.918	250	3.157	23	280	43	657	<b>703</b>	<b>9.295</b>
1995	16	204	369	4.950	258	3.225	28	317	38	517	<b>709</b>	<b>9.213</b>
1997	14	176	348	4.599	260	3.239	30	343	31	400	<b>683</b>	<b>8.757</b>
1999	18	212	362	4.626	277	3.440	34	371	41	511	<b>732</b>	<b>9.160</b>
2001	16	193	367	4.759	277	3.452	37	397	42	570	<b>739</b>	<b>9.371</b>
<b>Numeri Indice base 1991 = 100</b>												
<b>1991</b>	<b>100,00</b>	<b>100,00</b>	<b>100,00</b>	<b>100,00</b>	<b>100,00</b>	<b>100,00</b>	<b>100,00</b>	<b>100,00</b>	<b>100,00</b>	<b>100,00</b>	<b>100,00</b>	<b>100,00</b>
1993	77,78	81,79	101,10	97,81	108,70	105,83	104,55	100,36	204,76	217,55	<b>106,19</b>	<b>103,99</b>
1995	59,26	58,96	101,93	98,45	112,17	108,11	127,27	113,62	180,95	171,19	<b>107,10</b>	<b>103,08</b>
1997	51,85	50,87	96,13	91,47	113,04	108,58	136,36	122,94	147,62	132,45	<b>103,17</b>	<b>97,97</b>
1999	66,67	61,27	100,00	92,00	120,43	115,32	154,55	132,97	195,24	169,21	<b>110,57</b>	<b>102,48</b>
2001	59,26	55,78	101,38	94,65	120,43	115,72	168,18	142,29	200,00	188,74	<b>111,63</b>	<b>104,84</b>

Fonte: C.C.I.A.A. di Trento - Ufficio Studi e Ricerche

**IMPRESE ARTIGIANE CON PIU' DI SETTE ADDETTI**  
**Movimento delle imprese nel periodo 1999 - 2001 per ramo di attività economica**

Tab. 9

	Imprese estrattive	Imprese manifatturiere	Imprese di costruzione	Officine meccan. e carrozzerie	Altri servizi	Totale
<b>Aziende presenti nel 1999</b>	<b>18</b>	<b>362</b>	<b>277</b>	<b>34</b>	<b>41</b>	<b>732</b>
<b>Aziende uscite</b>						
Aziende con meno di 8 addetti	3	42	43	6	9	<b>103</b>
Non più artigiane	-	8	10	1	3	<b>22</b>
Fallite	-	1	1	-	-	<b>2</b>
Cessata attività o liquidazione	-	5	3	-	2	<b>10</b>
Trasformazione	-	1	-	-	-	<b>1</b>
Rifiuto o irreperibilità	-	-	-	-	-	<b>0</b>
<b>Totale</b>	<b>3</b>	<b>57</b>	<b>57</b>	<b>7</b>	<b>14</b>	<b>138</b>
<b>Aziende rilevate non presenti nel 1999</b>						
Aziende "nuove"	3	46	40	10	12	<b>111</b>
Aziende reinserite	-	15	18	1	-	<b>34</b>
Aziende subentrate	-	-	-	-	-	<b>0</b>
<b>Totale</b>	<b>3</b>	<b>61</b>	<b>58</b>	<b>11</b>	<b>12</b>	<b>145</b>
<b>Aziende presenti nel 2001</b>	<b>18</b>	<b>366</b>	<b>278</b>	<b>38</b>	<b>39</b>	<b>739</b>

Fonte: C.C.I.A.A. di Trento - Ufficio Studi e Ricerche

**IMPRESE ARTIGIANE CON PIU' DI SETTE ADDETTI**  
**Ripartizione per rami e classi di attività economica e per forma giuridica**  
- Situazione al giugno 2001 -

Tab. 10

Rami e classi di attività economica	Ditta individuale		Società in nome collettivo		Società coop. ed altre		Totale		Composiz. % rispetto al totale	
	U.L.	Add.	U.L.	Add.	U.L.	Add.	U.L.	Add.	U.L.	Add.
<b>Estrattive</b>	<b>1</b>	<b>16</b>	<b>14</b>	<b>162</b>	<b>1</b>	<b>15</b>	16	193	<b>2,17</b>	<b>2,06</b>
<b>Manifatturiere</b>	<b>66</b>	<b>717</b>	<b>286</b>	<b>3.811</b>	<b>15</b>	<b>231</b>	367	4.759	<b>49,66</b>	<b>50,78</b>
Alimentari e tabacchi	6	73	38	494	3	39	47	606	<b>6,36</b>	<b>6,47</b>
Tessili vestiario pelli e calzature	9	117	16	263	-	-	25	380	<b>3,38</b>	<b>4,06</b>
Legno e taglio boschi	16	156	66	819	-	-	82	975	<b>11,10</b>	<b>10,40</b>
Carta stampa editoria	4	37	14	186	2	30	20	253	<b>2,71</b>	<b>2,70</b>
Chimiche, gomma e plastica	2	24	11	153	1	26	14	203	<b>1,89</b>	<b>2,17</b>
Lavorazione minerali non metalliferi	4	38	14	152	-	-	18	190	<b>2,44</b>	<b>2,03</b>
Meccaniche e mezzi di trasporto	23	252	105	1.416	7	117	135	1.785	<b>18,27</b>	<b>19,05</b>
Mobilio ed altre	2	20	22	328	2	19	26	367	<b>3,52</b>	<b>3,92</b>
<b>Costruzioni ed installazione impianti</b>	<b>57</b>	<b>709</b>	<b>210</b>	<b>2.638</b>	<b>10</b>	<b>105</b>	277	3.452	<b>37,48</b>	<b>36,84</b>
Costruzioni	24	321	117	1.422	6	64	147	1.807	<b>19,89</b>	<b>19,28</b>
Installazione di servizi in un fabbricato	21	266	78	1.014	2	20	101	1.300	<b>13,67</b>	<b>13,87</b>
Lavori di completamento degli edifici	12	122	15	202	2	21	29	345	<b>3,92</b>	<b>3,68</b>
<b>Officine meccaniche e carrozzerie</b>	<b>7</b>	<b>66</b>	<b>27</b>	<b>299</b>	<b>3</b>	<b>32</b>	37	397	<b>5,01</b>	<b>4,24</b>
<b>Altri servizi</b>	<b>12</b>	<b>160</b>	<b>28</b>	<b>373</b>	<b>2</b>	<b>37</b>	42	570	<b>5,68</b>	<b>6,08</b>
<b>TOTALE</b>	<b>143</b>	<b>1.668</b>	<b>565</b>	<b>7.283</b>	<b>31</b>	<b>420</b>	<b>739</b>	<b>9.371</b>	<b>100</b>	<b>100</b>
Distribuzione % U.L.	19,35		76,45		4,19		100,00			
Distribuzione % Addetti		17,80		77,72		4,48		100,00		

Fonte: C.C.I.A.A. di Trento - Ufficio Studi e Ricerche

**IMPRESE ARTIGIANE CON PIU' DI SETTE ADDETTI**  
**Ripartizione per rami e classi di attività economica e per classi di addetti**  
- Situazione al giugno 2001 -

Tab. 11

Rami e classi di attività economica	8 - 9		10 - 11		12 - 13		14 - 15		16 - 17		18 - 19		20 e oltre		Totale	
	U.L.	Add.	U.L.	Add.	U.L.	Add.	U.L.	Add.	U.L.	Add.	U.L.	Add.	U.L.	Add.	U.L.	Add.
<b>Estrattive</b>	<b>4</b>	<b>35</b>	<b>3</b>	<b>33</b>	<b>4</b>	<b>50</b>	<b>3</b>	<b>43</b>	<b>2</b>	<b>32</b>	-	-	-	-	<b>16</b>	<b>193</b>
<b>Manifatturiere</b>	<b>112</b>	<b>940</b>	<b>77</b>	<b>809</b>	<b>41</b>	<b>512</b>	<b>44</b>	<b>631</b>	<b>30</b>	<b>492</b>	<b>19</b>	<b>352</b>	<b>44</b>	<b>1.023</b>	<b>367</b>	<b>4.759</b>
Alimentari e tabacchi	16	136	11	117	4	51	5	72	4	65	2	38	5	127	47	606
Tessili vestiario pelli e calzature	3	26	4	41	5	60	3	42	1	16	3	56	6	139	25	380
Legno e taglio boschi	34	281	13	139	8	99	14	202	4	65	2	37	7	152	82	975
Carta stampa editoria	3	25	7	71	3	38	2	30	2	33	2	36	1	20	20	253
Chimiche, gomma e plastica	2	18	3	33	4	49	1	14	-	-	1	19	3	70	14	203
Lavorazione minerali non metallif.	9	76	5	52	2	24	-	-	-	-	1	18	1	20	18	190
Meccaniche e mezzi di trasporto	41	345	25	260	12	152	18	257	16	263	7	129	16	379	135	1.785
Mobilio ed altre	4	33	9	96	3	39	1	14	3	50	1	19	5	116	26	367
<b>Costruzioni ed installazione impianti</b>	<b>81</b>	<b>688</b>	<b>79</b>	<b>830</b>	<b>32</b>	<b>399</b>	<b>30</b>	<b>434</b>	<b>21</b>	<b>344</b>	<b>18</b>	<b>330</b>	<b>16</b>	<b>427</b>	<b>277</b>	<b>3.452</b>
Costruzioni	39	333	48	501	12	149	18	260	11	182	9	164	6	174	143	1.763
Installaz. di servizi in un fabbricato	32	272	22	233	17	212	10	145	8	130	8	148	8	204	105	1.344
Lavori di completamento degli edifici	10	83	9	96	3	38	2	29	2	32	1	18	2	49	29	345
<b>Officine meccaniche e carrozzerie</b>	<b>20</b>	<b>168</b>	<b>5</b>	<b>52</b>	<b>6</b>	<b>74</b>	<b>4</b>	<b>57</b>	-	-	-	-	<b>2</b>	<b>46</b>	<b>37</b>	<b>397</b>
<b>Altri servizi</b>	<b>14</b>	<b>116</b>	<b>10</b>	<b>106</b>	<b>4</b>	<b>50</b>	<b>3</b>	<b>44</b>	<b>3</b>	<b>50</b>	<b>2</b>	<b>37</b>	<b>6</b>	<b>167</b>	<b>42</b>	<b>570</b>
<b>TOTALE</b>	<b>231</b>	<b>1.947</b>	<b>174</b>	<b>1.830</b>	<b>87</b>	<b>1.085</b>	<b>84</b>	<b>1.209</b>	<b>56</b>	<b>918</b>	<b>39</b>	<b>719</b>	<b>68</b>	<b>1.663</b>	<b>739</b>	<b>9.371</b>
Distribuzione % U.L.	31,26		23,55		11,77		11,37		7,58		5,28		9,20		100	
Distribuzione % Addetti		20,78		19,53		11,58		12,90		9,80		7,67		17,75		100

Fonte: C.C.I.A.A. di Trento - Ufficio Studi e Ricerche

**IMPRESE ARTIGIANE CON PIU' DI SETTE ADDETTI**  
**Media degli addetti per ramo di attività economica**  
**- Situazione al giugno 2001 -**

GRAF. 5

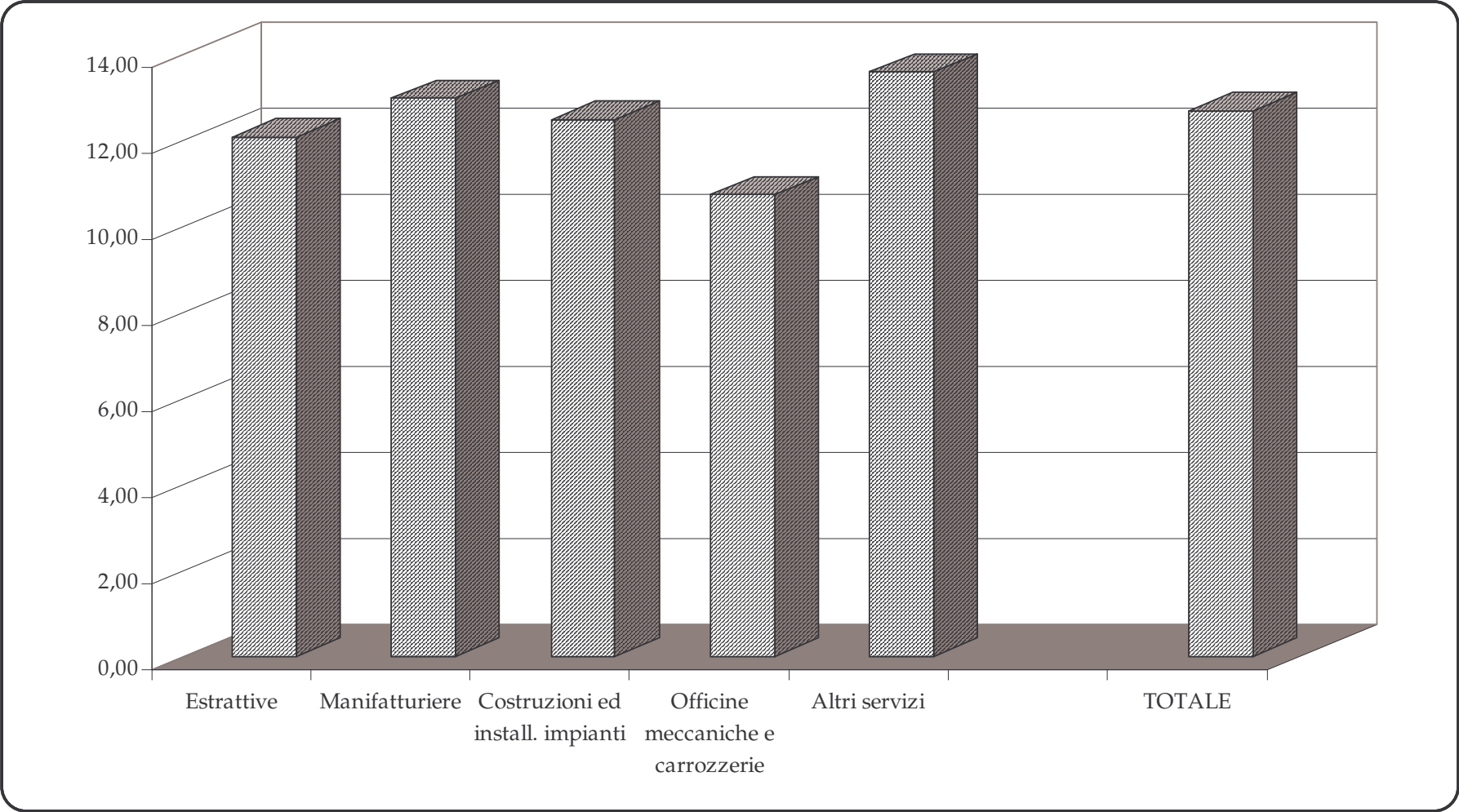

**IMPRESE ARTIGIANE CON PIU' DI SETTE ADDETTI**  
**Ripartizione per rami e classi di attività economica e per anno di inizio attività**  
- Situazione al giugno 2001 -

Tab. 12

Rami e classi di attività economica	Prima del 1960		Dal 1960 al 1969		Dal 1970 al 1979		Dal 1980 al 1989		Dal 1990 al 1994		Dopo il 1994		Totale	
	U.L.	Add.	U.L.	Add.	U.L.	Add.	U.L.	Add.	U.L.	Add.	U.L.	Add.	U.L.	Add.
<b>Estrattive</b>	-	-	4	45	2	24	9	115	1	9	-	-	16	193
<b>Manifatturiere</b>	10	107	42	564	91	1.177	143	1.897	50	627	31	387	367	4.759
Alimentari e tabacchi	2	23	6	77	12	143	20	250	1	16	6	97	47	606
Tessili vestiario pelli, calzature	-	-	1	16	10	111	11	202	2	33	1	18	25	380
Legno e taglio boschi	3	27	13	146	17	216	29	363	12	132	8	91	82	975
Carta stampa editoria	-	-	3	41	7	95	5	64	3	29	2	24	20	253
Chimiche, gomma e plastica	-	-	1	12	4	60	6	67	2	38	1	26	14	203
Lavoraz. minerali non metallif.	1	10	5	60	5	45	2	17	4	49	1	9	18	190
Meccaniche e mezzi di trasporto	2	17	10	181	30	407	57	759	24	299	12	122	135	1.785
Mobilio ed altre	2	30	3	31	6	100	13	175	2	31	-	-	26	367
<b>Costruzioni e install. impianti</b>	3	32	17	219	46	651	130	1.640	56	635	25	275	277	3.452
Costruzioni	-	-	8	110	22	319	69	842	32	358	12	134	143	1.763
Installaz. servizi in un fabbric.	3	32	6	77	20	267	51	682	17	208	8	78	105	1.344
Lavori completam. degli edifici	-	-	3	32	4	65	10	116	7	69	5	63	29	345
<b>Officine meccaniche, carrozz.</b>	3	34	3	41	10	109	12	113	7	82	2	18	37	397
<b>Altri servizi</b>	1	10	3	33	10	122	20	259	4	71	4	75	42	570
<b>TOTALE</b>	17	183	69	902	159	2.083	314	4.024	118	1.424	62	755	739	9.371
Distribuzione % U.L.	2,30		9,34		21,52		42,49		15,97		8,39		100,00	
Distribuzione % Addetti		1,95		9,63		22,23		42,94		15,20		8,06		100,00

Fonte: C.C.I.A.A. di Trento - Ufficio Studi e Ricerche

**EVOLUZIONE DELLA STRUTTURA DELL'ARTIGIANATO IN PROVINCIA DI TRENTO**

**Unità locali per rami e classi di attività economica**

- Serie storica 1991 - 2001 -

Tab. 13

Rami e classi di attività economica	Unità locali (Numero)						Unità locali (Numeri indice)						Var. % '99-'01
	1991	1993	1995	1997	1999	2001	1991	1993	1995	1997	1999	2001	
<b>Estrattive</b>	<b>27</b>	<b>21</b>	<b>16</b>	<b>14</b>	<b>18</b>	<b>16</b>	<b>100,00</b>	<b>77,78</b>	<b>59,26</b>	<b>51,85</b>	<b>66,67</b>	<b>59,26</b>	<b>- 11,11</b>
<b>Manifatturiere</b>	<b>362</b>	<b>366</b>	<b>369</b>	<b>348</b>	<b>362</b>	<b>367</b>	<b>100,00</b>	<b>101,10</b>	<b>101,93</b>	<b>96,13</b>	<b>100,00</b>	<b>101,38</b>	<b>1,38</b>
Alimentari e tabacchi	31	34	40	42	44	47	100,00	109,68	129,03	135,48	141,94	151,61	6,82
Tessili vestiario pelli e calzature	52	43	46	35	32	25	100,00	82,69	88,46	67,31	61,54	48,08	- 21,88
Legno e taglio boschi	56	69	79	79	81	82	100,00	123,21	141,07	141,07	144,64	146,43	1,23
Carta stampa editoria	29	26	24	21	18	20	100,00	89,66	82,76	72,41	62,07	68,97	11,11
Chimiche, gomma e plastica	14	13	11	14	14	14	100,00	92,86	78,57	100,00	100,00	100,00	0,00
Lavorazione minerali non metallif.	14	19	13	13	19	18	100,00	135,71	92,86	92,86	135,71	128,57	- 5,26
Meccaniche e mezzi di trasporto	131	131	126	114	127	135	100,00	100,00	96,18	87,02	96,95	103,05	6,30
Mobilio ed altre	35	31	30	30	27	26	100,00	88,57	85,71	85,71	77,14	74,29	- 3,70
<b>Costruzioni ed install. impianti</b>	<b>230</b>	<b>250</b>	<b>258</b>	<b>260</b>	<b>277</b>	<b>277</b>	<b>100,00</b>	<b>108,70</b>	<b>112,17</b>	<b>113,04</b>	<b>120,43</b>	<b>120,43</b>	<b>0,00</b>
Costruzioni	137	143	147	140	144	147	100,00	104,38	107,30	102,19	105,11	107,30	2,08
Installaz. di servizi in un fabbric.	64	79	90	94	102	101	100,00	123,44	140,63	146,88	159,38	157,81	- 0,98
Lavori di completam. degli edifici	29	28	21	26	31	29	100,00	96,55	72,41	89,66	106,90	100,00	- 6,45
<b>Officine meccan. e carrozzerie</b>	<b>22</b>	<b>23</b>	<b>28</b>	<b>30</b>	<b>34</b>	<b>37</b>	<b>100,00</b>	<b>104,55</b>	<b>127,27</b>	<b>136,36</b>	<b>154,55</b>	<b>168,18</b>	<b>8,82</b>
<b>Altri servizi</b>	<b>21</b>	<b>43</b>	<b>38</b>	<b>31</b>	<b>41</b>	<b>42</b>	<b>100,00</b>	<b>204,76</b>	<b>180,95</b>	<b>147,62</b>	<b>195,24</b>	<b>200,00</b>	<b>2,44</b>
<b>TOTALE</b>	<b>662</b>	<b>703</b>	<b>709</b>	<b>683</b>	<b>732</b>	<b>739</b>	<b>100,00</b>	<b>106,19</b>	<b>107,10</b>	<b>103,17</b>	<b>110,57</b>	<b>111,63</b>	<b>0,96</b>

Fonte: C.C.I.A.A. di Trento - Ufficio Studi e Ricerche



**EVOLUZIONE DELLA STRUTTURA DELL'ARTIGIANATO IN PROVINCIA DI TRENTO**

**Addetti per rami e classi di attività economica**

- Serie storica 1991 - 2001 -

Tab. 14

Rami e classi di attività economica	Addetti (Numero)						Addetti (Numeri indice)						Var. % '99-'01
	1991	1993	1995	1997	1999	2001	1991	1993	1995	1997	1999	2001	
<b>Estrattive</b>	<b>346</b>	<b>283</b>	<b>204</b>	<b>176</b>	<b>212</b>	<b>193</b>	<b>100,00</b>	<b>81,79</b>	<b>58,96</b>	<b>50,87</b>	<b>61,27</b>	<b>55,78</b>	<b>-8,96</b>
<b>Manifatturiere</b>	<b>5.028</b>	<b>4.918</b>	<b>4.950</b>	<b>4.599</b>	<b>4.626</b>	<b>4.759</b>	<b>100,00</b>	<b>97,81</b>	<b>98,45</b>	<b>91,47</b>	<b>92,00</b>	<b>94,65</b>	<b>2,88</b>
Alimentari e tabacchi	399	432	465	507	526	606	100,00	108,27	116,54	127,07	131,83	151,88	15,21
Tessili vestiario pelli e calzature	805	625	711	553	498	380	100,00	77,64	88,32	68,70	61,86	47,20	-23,69
Legno e taglio boschi	687	855	939	914	935	975	100,00	124,45	136,68	133,04	136,10	141,92	4,28
Carta stampa editoria	425	374	365	326	221	253	100,00	88,00	85,88	76,71	52,00	59,53	14,48
Chimiche, gomma e plastica	177	163	149	186	186	203	100,00	92,09	84,18	105,08	105,08	114,69	9,14
Lavorazione minerali non metallif.	161	200	142	153	206	190	100,00	124,22	88,20	95,03	127,95	118,01	-7,77
Meccaniche e mezzi di trasporto	1.844	1.784	1.762	1.556	1.663	1.785	100,00	96,75	95,55	84,38	90,18	96,80	7,34
Mobilio ed altre	530	485	417	404	391	367	100,00	91,51	78,68	76,23	73,77	69,25	-6,14
<b>Costruzioni ed install. impianti</b>	<b>2.983</b>	<b>3.157</b>	<b>3.225</b>	<b>3.239</b>	<b>3.440</b>	<b>3.452</b>	<b>100,00</b>	<b>105,83</b>	<b>108,11</b>	<b>108,58</b>	<b>115,32</b>	<b>115,72</b>	<b>0,35</b>
Costruzioni	1.805	1.822	1.796	1.684	1.712	1.807	100,00	100,94	99,50	93,30	94,85	100,11	5,55
Installaz. di servizi in un fabbric.	839	1.055	1.205	1.271	1.348	1.300	100,00	125,74	143,62	151,49	160,67	154,95	-3,56
Lavori di completam. degli edifici	339	280	224	284	380	345	100,00	82,60	66,08	83,78	112,09	101,77	-9,21
<b>Officine meccan. e carrozzerie</b>	<b>279</b>	<b>280</b>	<b>317</b>	<b>343</b>	<b>371</b>	<b>397</b>	<b>100,00</b>	<b>100,36</b>	<b>113,62</b>	<b>122,94</b>	<b>132,97</b>	<b>142,29</b>	<b>7,01</b>
<b>Altri servizi</b>	<b>302</b>	<b>657</b>	<b>517</b>	<b>400</b>	<b>511</b>	<b>570</b>	<b>100,00</b>	<b>217,55</b>	<b>171,19</b>	<b>132,45</b>	<b>169,21</b>	<b>188,74</b>	<b>11,55</b>
<b>TOTALE</b>	<b>8.938</b>	<b>9.295</b>	<b>9.213</b>	<b>8.757</b>	<b>9.160</b>	<b>9.371</b>	<b>100,00</b>	<b>103,99</b>	<b>103,08</b>	<b>97,97</b>	<b>102,48</b>	<b>104,84</b>	<b>2,30</b>

Fonte: C.C.I.A.A. di Trento - Ufficio Studi e Ricerche

**IMPRESE ARTIGIANE CON PIU' DI SETTE ADDETTI**  
**Ripartizione per forma giuridica e per rami di attività economica**  
- Situazione al giugno 2001 -

Tab. 15

Forma giuridica	Imprese estrattive		Imprese manifatturiere		Imprese di costruzione		Officine mecc. e carrozzerie		Altri servizi		Totale	
	U.L.	Addetti	U.L.	Addetti	U.L.	Addetti	U.L.	Addetti	U.L.	Addetti	U.L.	Addetti
Ditta individuale	1	16	66	717	57	709	7	66	12	160	143	1.668
Società in nome collettivo	14	162	286	3.811	210	2.638	27	299	28	373	565	7.283
Società cooperative	-	-	-	-	-	-	-	-	-	-	-	-
Società in accomandita semplice	1	15	10	154	8	88	2	23	-	-	21	280
Società a responsabilità limitata	-	-	5	77	2	17	1	9	1	19	9	122
Consorzi	-	-	-	-	-	-	-	-	1	18	1	18
Società di fatto	-	-	-	-	-	-	-	-	-	-	-	-
<b>IN COMPLESSO</b>	<b>16</b>	<b>193</b>	<b>367</b>	<b>4.759</b>	<b>277</b>	<b>3.452</b>	<b>37</b>	<b>397</b>	<b>42</b>	<b>570</b>	<b>739</b>	<b>9.371</b>
Distribuzione % U.L.	2,17		49,66		37,48		5,01		5,68		100	
Distribuzione % Addetti		2,06		50,78		36,84		4,24		6,08		100

Fonte: C.C.I.A.A. di Trento - Ufficio Studi e Ricerche

**IMPRESE ARTIGIANE CON PIU' DI SETTE ADDETTI**  
**Ripartizione per forma giuridica e per dimensione aziendale**  
- Situazione al giugno 2001 -

Tab. 16

Forma giuridica	8 - 9		10 - 11		12 - 13		14 - 15		16 - 17		18 - 19		20 e oltre		Totale	
	U.L.	Add.	U.L.	Add.	U.L.	Add.	U.L.	Add.	U.L.	Add.	U.L.	Add.	U.L.	Add.	U.L.	Add.
Ditta individuale	56	463	40	416	15	186	12	172	9	148	4	74	7	209	143	1.668
Società in nome collettivo	166	1.409	129	1.362	68	849	69	994	46	753	31	571	56	1.345	565	7.283
Società cooperative	-	-	-	-	-	-	-	-	-	-	-	-	-	-	-	-
Società in accom. semplice	5	41	4	41	3	38	3	43	1	17	2	37	3	63	21	280
Società a resp. limitata	4	34	1	11	1	12	-	-	-	-	1	19	2	46	9	122
Consorzi	-	-	-	-	-	-	-	-	-	-	1	18	-	-	1	18
Società di fatto	-	-	-	-	-	-	-	-	-	-	-	-	-	-	-	-
<b>IN COMPLESSO</b>	<b>231</b>	<b>1.947</b>	<b>174</b>	<b>1.830</b>	<b>87</b>	<b>1.085</b>	<b>84</b>	<b>1.209</b>	<b>56</b>	<b>918</b>	<b>39</b>	<b>719</b>	<b>68</b>	<b>1.663</b>	<b>739</b>	<b>9.371</b>
Distribuzione % U.L.	31,26		23,55		11,77		11,37		7,58		5,28		9,20		100	
Distribuzione % Addetti		20,78		19,53		11,58		12,90		9,80		7,67		17,75		100

Fonte: C.C.I.A.A. di Trento - Ufficio Studi e Ricerche

**IMPRESE ARTIGIANE CON PIU' DI SETTE ADDETTI**  
**Ripartizione per forma giuridica e per anno inizio attività**  
- Situazione al giugno 2001 -

Tab. 17

Forma giuridica	Prima del 1960		Dal 1960 al 1969		Dal 1970 al 1979		Dal 1980 al 1989		Dal 1990 al 1994		Dopo il 1994		Totale	
	U.L.	Add.	U.L.	Add.	U.L.	Add.	U.L.	Add.	U.L.	Add.	U.L.	Add.	U.L.	Add.
Ditta individuale	3	30	24	286	35	414	54	648	17	176	10	114	143	1.668
Società in nome collettivo	14	153	43	576	122	1.638	249	3.240	95	1.172	42	504	565	7.283
Società cooperative	-	-	-	-	-	-	-	-	-	-	-	-	-	-
Società in accomandita semplice	-	-	2	40	1	19	9	116	5	67	4	38	21	280
Società a responsabilità limitata	-	-	-	-	1	12	2	20	1	9	5	81	9	122
Consorzi	-	-	-	-	-	-	-	-	-	-	1	18	1	18
Società di fatto	-	-	-	-	-	-	-	-	-	-	-	-	-	-
<b>IN COMPLESSO</b>	<b>17</b>	<b>183</b>	<b>69</b>	<b>902</b>	<b>159</b>	<b>2.083</b>	<b>314</b>	<b>4.024</b>	<b>118</b>	<b>1.424</b>	<b>62</b>	<b>755</b>	<b>739</b>	<b>9.371</b>
Distribuzione % U.L.	2,30		9,34		21,52		42,49		15,97		8,39		100,00	
Distribuzione % Addetti		1,95		9,63		22,23		42,94		15,20		8,06		100,00

Fonte: C.C.I.A.A. di Trento - Ufficio Studi e Ricerche

**IMPRESA ARTIGIANE CON PIU' DI SETTE ADDETTI**  
**Media degli addetti per forma giuridica**  
- Situazione al giugno 2001 -

GRAF. 6

**IMPRESE ARTIGIANE CON PIU' DI SETTE ADDETTI**  
**Ripartizione per forma giuridica**  
- Serie storica 1991 - 2001 -

Tab. 18

ANNI	Ditte individuali		Società in nome collettivo		Società cooperative		Società in accom. semplice		Società a resp. limitata		Società di fatto		Totale	
	U.L.	Add.	U.L.	Add.	U.L.	Add.	U.L.	Add.	U.L.	Add.	U.L.	Add.	U.L.	Add.
1991	209	2.590	448	6.281	2	40	-	-	-	-	3	27	<b>662</b>	<b>8.938</b>
1993	182	2.181	516	7.039	2	45	-	-	-	-	3	30	<b>703</b>	<b>9.295</b>
1995	152	1.800	551	7.293	2	50	3	57	-	-	1	13	<b>709</b>	<b>9.213</b>
1997	144	1.692	537	7.029	1	27	1	9	-	-	-	-	<b>683</b>	<b>8.757</b>
1999	151	1.736	556	7.063	2	45	15	188	8	128	-	-	<b>732</b>	<b>9.160</b>
2001	143	1.668	565	7.283	-	-	21	280	9	122	1	18	<b>739</b>	<b>9.371</b>
<b>Numeri indice base 1991 = 100</b>														
<b>1991</b>	<b>100,00</b>	<b>100,00</b>	<b>100,00</b>	<b>100,00</b>	<b>100,00</b>	<b>100,00</b>	-	-	-	-	<b>100,00</b>	<b>100,00</b>	<b>100,00</b>	<b>100,00</b>
1993	87,08	84,21	115,18	112,07	100,00	112,50	-	-	-	-	100,00	111,11	106,19	103,99
1995	72,73	69,50	122,99	116,11	100,00	125,00	-	-	-	-	33,33	48,15	107,10	103,08
1997	68,90	65,33	119,87	111,91	50,00	67,50	-	-	-	-	0,00	0,00	103,17	97,97
1999	72,25	67,03	124,11	112,45	100,00	112,50	-	-	-	-	0,00	0,00	110,57	102,48
2001	68,42	64,40	126,12	115,95	0,00	0,00	-	-	-	-	33,33	66,67	111,63	104,84

Fonte: C.C.I.A.A. di Trento - Ufficio Studi e Ricerche

**IMPRESE ARTIGIANE CON PIU' DI SETTE ADDETTI**  
**Ripartizione per classi di addetti e per anno inizio attività**  
- Situazione al giugno 2001 -

Tab. 19

Classi di addetti	Prima del 1960		Dal 1960 al 1969		Dal 1970 al 1979		Dal 1980 al 1989		Dal 1990 al 1994		Dopo il 1994		Totale	
	U.L.	Add.	U.L.	Add.	U.L.	Add.	U.L.	Add.	U.L.	Add.	U.L.	Add.	U.L.	Add.
8 - 9	7	59	18	147	45	381	92	776	40	339	29	245	231	1.947
10 - 11	6	64	13	138	36	376	75	788	34	357	10	107	174	1.830
12 - 13	1	13	9	112	17	209	40	500	14	176	6	75	87	1.085
14 - 15	2	28	9	130	22	317	35	505	13	186	3	43	84	1.209
16 - 17			9	148	15	247	24	394	5	81	3	48	56	918
18 - 19	1	19	6	109	9	168	15	276	2	38	6	109	39	719
oltre 19			5	118	15	385	33	785	10	247	5	128	68	1.663
<b>TOTALE</b>	<b>17</b>	<b>183</b>	<b>69</b>	<b>902</b>	<b>159</b>	<b>2.083</b>	<b>314</b>	<b>4.024</b>	<b>118</b>	<b>1.424</b>	<b>62</b>	<b>755</b>	<b>739</b>	<b>9.371</b>
Distribuzione % U.L.	2,30		9,34		21,52		42,49		15,97		8,39		100,00	
Distribuzione % addetti		1,95		9,63		22,23		42,94		15,20		8,06		100,00

Fonte: C.C.I.A.A. di Trento - Ufficio Studi e Ricerche

**IMPRESA ARTIGIANE CON PIU' DI SETTE ADDETTI**  
**Ripartizione degli addetti per dimensione aziendale**  
- Situazione al giugno 2001 -

GRAF.7

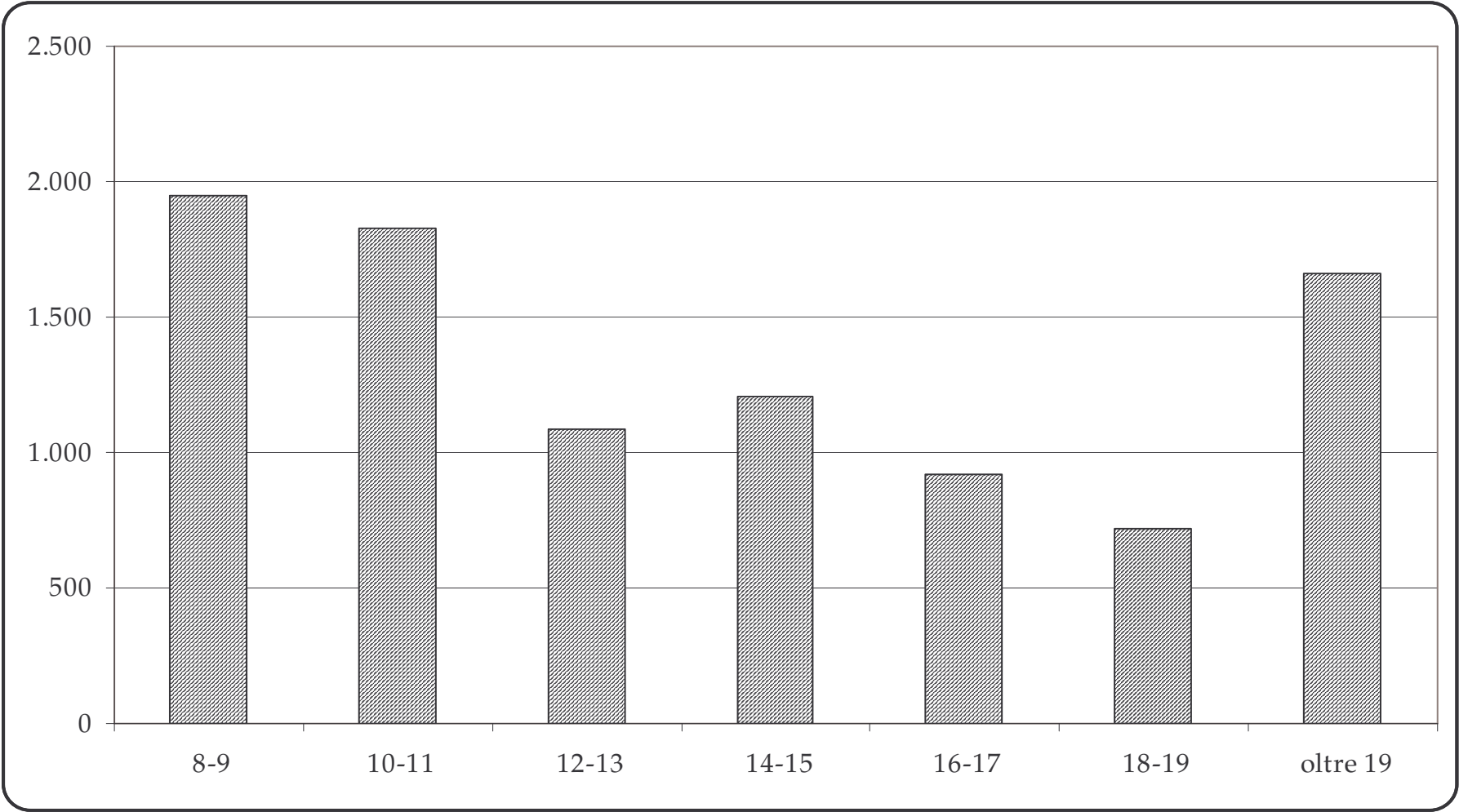



**IMPRESE ARTIGIANE CON PIU' DI SETTE ADDETTI**  
**Ripartizione per classi di addetti**  
- Serie storica 1991 - 2001 -

Tab. 20

ANNI	8 - 9		10 - 11		12 - 13		14 - 15		16 - 17		18 - 19		20 e oltre		Totale	
	U.L.	Add.	U.L.	Add.	U.L.	Add.	U.L.	Add.	U.L.	Add.	U.L.	Add.	U.L.	Add.	U.L.	Add.
1991	150	1.270	152	1.588	105	1.305	81	1.174	48	796	44	813	82	1.992	<b>662</b>	<b>8.938</b>
1993	196	1.668	143	1.494	116	1.436	76	1.091	55	907	44	813	73	1.886	<b>703</b>	<b>9.295</b>
1995	222	1.867	145	1.509	106	1.328	69	996	50	821	39	714	78	1.978	<b>709</b>	<b>9.213</b>
1997	201	1.703	152	1.583	110	1.363	74	1.068	45	741	36	663	65	1.636	<b>683</b>	<b>8.757</b>
1999	243	2.056	158	1.652	104	1.301	85	1.238	39	641	32	590	71	1.682	<b>732</b>	<b>9.160</b>
2001	231	1.947	174	1.830	87	1.085	84	1.209	56	918	39	719	68	1.663	<b>739</b>	<b>9.371</b>
<b>Numeri Indice base 1991 = 100</b>																
1991	100,00	100,00	100,00	100,00	100,00	100,00	100,00	100,00	100,00	100,00	100,00	100,00	100,00	100,00	100,00	100,00
1993	130,67	131,34	94,08	94,08	110,48	110,04	93,83	92,93	114,58	113,94	100,00	100,00	89,02	94,68	106,19	103,99
1995	148,00	147,01	95,39	95,03	100,95	101,76	85,19	84,84	104,17	103,14	88,64	87,82	95,12	99,30	107,10	103,08
1997	134,00	134,09	100,00	99,69	104,76	104,44	91,36	90,97	93,75	93,09	81,82	81,55	79,27	82,13	103,17	97,97
1999	162,00	161,89	103,95	104,03	99,05	99,69	104,94	105,45	81,25	80,53	72,73	72,57	86,59	84,44	110,57	102,48
2001	154,00	153,31	114,47	115,24	82,86	83,14	103,70	102,98	116,67	115,33	88,64	88,44	82,93	83,48	111,63	104,84

Fonte: C.C.I.A.A. di Trento - Ufficio Studi e Ricerche

**IMPRESE ARTIGIANE CON PIU' DI SETTE ADDETTI**  
**Ripartizione addetti per comprensorio, qualifica professionale e sesso**  
- Situazione al giugno 2001 -

Tab. 21

Comprensori ----- Provincia	Lavoro dipendente											
	Impiegati			Operai			Apprendisti			Totale		
	Maschi	Femm.	Totale	Maschi	Femm.	Totale	Maschi	Femm.	Totale	Maschi	Femm.	Totale
C. 1 Valle di Fiemme	17	31	48	219	75	294	38	9	47	274	115	389
C. 2 Primiero	11	3	14	149	8	157	20	0	20	180	11	191
C. 3 Bassa Valsugana e Tesino	28	39	67	354	63	417	72	16	88	454	118	572
C. 4 Alta Valsugana	39	46	85	361	26	387	93	12	105	493	84	577
C. 5 Valle dell'Adige	162	195	357	1197	248	1.445	216	51	267	1.575	494	2.069
C. 6 Valle di Non	25	51	76	386	43	429	45	4	49	456	98	554
C. 7 Valle di Sole	4	15	19	183	24	207	12	0	12	199	39	238
C. 8 Giudicarie	31	62	93	589	89	678	73	27	100	693	178	871
C. 9 Alto Garda e Ledro	48	59	107	413	33	446	69	16	85	530	108	638
C.10 Vallagarina	78	144	222	781	191	972	125	19	144	984	354	1.338
C.11 Valle di Fassa	4	9	13	138	11	149	12	1	13	154	21	175
<b>PROVINCIA</b>	<b>447</b>	<b>654</b>	<b>1.101</b>	<b>4.770</b>	<b>811</b>	<b>5.581</b>	<b>775</b>	<b>155</b>	<b>930</b>	<b>5.992</b>	<b>1.620</b>	<b>7.612</b>

Fonte: C.C.I.A.A. di Trento - Ufficio Studi e Ricerche

**IMPRESE ARTIGIANE CON PIU' DI SETTE ADDETTI**  
**Ripartizione addetti per comprensorio, qualifica professionale e sesso**  
- Situazione al giugno 2001 -

Tab. 21

<b>Comprensori ----- Provincia</b>	<b>Lavoro autonomo</b>									<b>Totale generale</b>		
	Titolari			Familiari collaborat.			Totale					
	Maschi	Femm.	Totale	Maschi	Femm.	Totale	Maschi	Femm.	Totale	Maschi	Femm.	Totale
C. 1 Valle di Fiemme	85	13	98	1	1	2	86	14	100	360	129	489
C. 2 Primiero	30	8	38	3	3	6	33	11	44	213	22	235
C. 3 Bassa Valsugana e Tesino	92	20	112	3	3	6	95	23	118	549	141	690
C. 4 Alta Valsugana	114	18	132	7	2	9	121	20	141	614	104	718
C. 5 Valle dell'Adige	353	88	441	22	26	48	375	114	489	1.950	608	2.558
C. 6 Valle di Non	88	27	115	5	5	10	93	32	125	549	130	679
C. 7 Valle di Sole	47	10	57	0	4	4	47	14	61	246	53	299
C. 8 Giudicarie	165	24	189	1	7	8	166	31	197	859	209	1.068
C. 9 Alto Garda e Ledro	102	23	125	5	7	12	107	30	137	637	138	775
C.10 Vallagarina	230	45	275	7	21	28	237	66	303	1.221	420	1.641
C.11 Valle di Fassa	34	7	41	0	3	3	34	10	44	188	31	219
<b>PROVINCIA</b>	<b>1.340</b>	<b>283</b>	<b>1.623</b>	<b>54</b>	<b>82</b>	<b>136</b>	<b>1.394</b>	<b>365</b>	<b>1.759</b>	<b>7.386</b>	<b>1.985</b>	<b>9.371</b>

Fonte: C.C.I.A.A. di Trento - Ufficio Studi e Ricerche

**IMPRESE ARTIGIANE CON PIU' DI SETTE ADDETTI**  
**Ripartizione percentuale addetti per comprensorio, qualifica professionale e sesso**  
- Composizione percentuale sul totale -

Tab. 21 .1

Comprensori ----- Provincia	Lavoro dipendente											
	Impiegati			Operai			Apprendisti			Totale		
	Maschi	Femm.	Totale	Maschi	Femm.	Totale	Maschi	Femm.	Totale	Maschi	Femm.	Totale
C. 1 Valle di Fiemme	0,18	0,33	0,51	2,34	0,80	3,14	0,41	0,10	0,50	2,92	1,23	4,15
C. 2 Primiero	0,12	0,03	0,15	1,59	0,09	1,68	0,21	0,00	0,21	1,92	0,12	2,04
C. 3 Bassa Valsugana e Tesino	0,30	0,42	0,71	3,78	0,67	4,45	0,77	0,17	0,94	4,84	1,26	6,10
C. 4 Alta Valsugana	0,42	0,49	0,91	3,85	0,28	4,13	0,99	0,13	1,12	5,26	0,90	6,16
C. 5 Valle dell'Adige	1,73	2,08	3,81	12,77	2,65	15,42	2,30	0,54	2,85	16,81	5,27	22,08
C. 6 Valle di Non	0,27	0,54	0,81	4,12	0,46	4,58	0,48	0,04	0,52	4,87	1,05	5,91
C. 7 Valle di Sole	0,04	0,16	0,20	1,95	0,26	2,21	0,13	0,00	0,13	2,12	0,42	2,54
C. 8 Giudicarie	0,33	0,66	0,99	6,29	0,95	7,24	0,78	0,29	1,07	7,40	1,90	9,29
C. 9 Alto Garda e Ledro	0,51	0,63	1,14	4,41	0,35	4,76	0,74	0,17	0,91	5,66	1,15	6,81
C.10 Vallagarina	0,83	1,54	2,37	8,33	2,04	10,37	1,33	0,20	1,54	10,50	3,78	14,28
C.11 Valle di Fassa	0,04	0,10	0,14	1,47	0,12	1,59	0,13	0,01	0,14	1,64	0,22	1,87
<b>PROVINCIA</b>	<b>4,77</b>	<b>6,98</b>	<b>11,75</b>	<b>50,90</b>	<b>8,65</b>	<b>59,56</b>	<b>8,27</b>	<b>1,65</b>	<b>9,92</b>	<b>63,94</b>	<b>17,29</b>	<b>81,23</b>

Fonte: C.C.I.A.A. di Trento - Ufficio Studi e Ricerche

**IMPRESE ARTIGIANE CON PIU' DI SETTE ADDETTI**  
**Ripartizione percentuale addetti per comprensorio, qualifica professionale e sesso**  
- Composizione percentuale sul totale -

Tab. 21 .1

<b>Comprensori ----- Provincia</b>	<b>Lavoro autonomo</b>									<b>Totale generale</b>		
	Titolari			Familiari collaborat.			Totale			Maschi	Femm.	Totale
	Maschi	Femm.	Totale	Maschi	Femm.	Totale	Maschi	Femm.	Totale			
C. 1 Valle di Fiemme	0,91	0,14	1,05	0,01	0,01	0,02	0,92	0,15	1,07	3,84	1,38	5,22
C. 2 Primiero	0,32	0,09	0,41	0,03	0,03	0,06	0,35	0,12	0,47	2,27	0,23	2,51
C. 3 Bassa Valsugana e Tesino	0,98	0,21	1,20	0,03	0,03	0,06	1,01	0,25	1,26	5,86	1,50	7,36
C. 4 Alta Valsugana	1,22	0,19	1,41	0,07	0,02	0,10	1,29	0,21	1,50	6,55	1,11	7,66
C. 5 Valle dell'Adige	3,77	0,94	4,71	0,23	0,28	0,51	4,00	1,22	5,22	20,81	6,49	27,30
C. 6 Valle di Non	0,94	0,29	1,23	0,05	0,05	0,11	0,99	0,34	1,33	5,86	1,39	7,25
C. 7 Valle di Sole	0,50	0,11	0,61	0,00	0,04	0,04	0,50	0,15	0,65	2,63	0,57	3,19
C. 8 Giudicarie	1,76	0,26	2,02	0,01	0,07	0,09	1,77	0,33	2,10	9,17	2,23	11,40
C. 9 Alto Garda e Ledro	1,09	0,25	1,33	0,05	0,07	0,13	1,14	0,32	1,46	6,80	1,47	8,27
C.10 Vallagarina	2,45	0,48	2,93	0,07	0,22	0,30	2,53	0,70	3,23	13,03	4,48	17,51
C.11 Valle di Fassa	0,36	0,07	0,44	0,00	0,03	0,03	0,36	0,11	0,47	2,01	0,33	2,34
<b>PROVINCIA</b>	<b>14,30</b>	<b>3,02</b>	<b>17,32</b>	<b>0,58</b>	<b>0,88</b>	<b>1,45</b>	<b>14,88</b>	<b>3,89</b>	<b>18,77</b>	<b>78,82</b>	<b>21,18</b>	<b>100,00</b>

Fonte: C.C.I.A.A. di Trento - Ufficio Studi e Ricerche

**IMPRESE ARTIGIANE CON PIU' DI SETTE ADDETTI**  
**Ripartizione addetti per rami e classi di attività economica, qualifica professionale e sesso**  
- Situazione al giugno 2001 -

Tab. 22

Rami e classi di attività economica	Lavoro dipendente											
	Impiegati			Operai			Apprendisti			Totale		
	Maschi	Femm.	Totale	Maschi	Femm.	Totale	Maschi	Femm.	Totale	Maschi	Femm.	Totale
<b>Estrattive</b>	2	9	11	133	1	134	1	0	1	136	10	146
<b>Manifatturiere</b>	227	370	597	2.218	599	2.817	345	104	449	2.790	1.073	3.863
Alimentari e tabacchi	23	68	91	234	113	347	19	27	46	276	208	484
Tessili vestiario pelli e calzature	6	13	19	19	259	278	4	33	37	29	305	334
Legno e taglio boschi	21	54	75	567	21	588	86	7	93	674	82	756
Carta stampa editoria	12	21	33	111	35	146	19	5	24	142	61	203
Chimiche, gomma e plastica	10	19	29	95	26	121	19	3	22	124	48	172
Lavorazione minerali non metalliferi	3	22	25	101	2	103	6	1	7	110	25	135
Meccaniche e mezzi di trasporto	120	138	258	901	118	1019	176	24	200	1.197	280	1.477
Mobilio ed altre	32	35	67	190	25	215	16	4	20	238	64	302
<b>Costruzioni ed installazione impianti</b>	137	197	334	2.091	23	2.114	364	15	379	2.592	235	2.827
Costruzioni	55	84	139	1.144	17	1161	119	5	124	1.318	106	1.424
Installazione di servizi in un fabbricato	76	102	178	717	6	723	203	9	212	996	117	1.113
Lavori di completamento degli edifici	6	11	17	230	0	230	42	1	43	278	12	290
<b>Officine meccaniche e carrozzerie</b>	25	33	58	197	0	197	43	1	44	265	34	299
<b>Altri servizi</b>	56	45	101	131	188	319	22	35	57	209	268	477
<b>TOTALE</b>	447	654	1.101	4.770	811	5.581	775	155	930	5.992	1.620	7.612

Fonte: C.C.I.A.A. di Trento - Ufficio Studi e Ricerche

**IMPRESE ARTIGIANE CON PIU' DI SETTE ADDETTI**  
**Ripartizione addetti per rami e classi di attività economica, qualifica professionale e sesso**  
- Situazione al giugno 2001 -

Tab. 22

Rami e classi di attività economica	Lavoro autonomo									Totale generale			di cui extra-comunitari
	Titolari			Familiari Collaborat.			Totale			Maschi	Femm.	Totale	
	Maschi	Femm.	Totale	Maschi	Femm.	Totale	Maschi	Femm.	Totale				
<b>Estrattive</b>	42	5	47	-	-	-	42	5	47	178	15	193	10
<b>Manifatturiere</b>	647	180	827	26	43	69	673	223	896	3.463	1.296	4.759	218
Alimentari e tabacchi	85	28	113	-	9	9	85	37	122	361	245	606	30
Tessili vestiario pelli e calzature	26	16	42	3	1	4	29	17	46	58	322	380	19
Legno e taglio boschi	173	29	202	7	10	17	180	39	219	854	121	975	47
Carta stampa editoria	33	13	46	1	3	4	34	16	50	176	77	253	7
Chimiche, gomma e plastica	18	7	25	4	2	6	22	9	31	146	57	203	9
Lavorazione minerali non metalliferi	41	11	52	1	2	3	42	13	55	152	38	190	10
Meccaniche e mezzi di trasporto	222	60	282	10	16	26	232	76	308	1.429	356	1.785	82
Mobilio ed altre	49	16	65	-	-	-	49	16	65	287	80	367	14
<b>Costruzioni ed installazione impianti</b>	522	62	584	13	28	41	535	90	625	3.127	325	3.452	152
Costruzioni	291	28	319	8	12	20	299	40	339	1.617	146	1.763	83
Installazione di servizi in un fabbricato	185	30	215	4	12	16	189	42	231	1.185	159	1.344	54
Lavori di completamento degli edifici	46	4	50	1	4	5	47	8	55	325	20	345	15
<b>Officine meccaniche e carrozzerie</b>	70	18	88	7	3	10	77	21	98	342	55	397	21
<b>Altri servizi</b>	59	18	77	8	8	16	67	26	93	276	294	570	21
<b>TOTALE</b>	<b>1.340</b>	<b>283</b>	<b>1.623</b>	<b>54</b>	<b>82</b>	<b>136</b>	<b>1.394</b>	<b>365</b>	<b>1.759</b>	<b>7.386</b>	<b>1.985</b>	<b>9.371</b>	<b>422</b>

Fonte: C.C.I.A.A. di Trento - Ufficio Studi e Ricerche

**IMPRESE ARTIGIANE CON PIU' DI SETTE ADDETTI**  
**Ripartizione addetti per rami e classi di attività economica, qualifica professionale e sesso**  
- Composizione percentuale sul totale -

Tab. 22.1

<b>Rami e classi di attività economica</b>	<b>Lavoro dipendente</b>											
	Impiegati			Operai			Apprendisti			Totale		
	Maschi	Femm.	Totale	Maschi	Femm.	Totale	Maschi	Femm.	Totale	Maschi	Femm.	Totale
<b>Estrattive</b>	<b>0,02</b>	<b>0,10</b>	<b>0,12</b>	<b>1,42</b>	<b>0,01</b>	<b>1,43</b>	<b>0,01</b>	<b>0,00</b>	<b>0,01</b>	<b>1,45</b>	<b>0,11</b>	<b>1,56</b>
<b>Manifatturiere</b>	<b>2,42</b>	<b>3,95</b>	<b>6,37</b>	<b>23,67</b>	<b>6,39</b>	<b>30,06</b>	<b>3,68</b>	<b>1,11</b>	<b>4,79</b>	<b>29,77</b>	<b>11,45</b>	<b>41,22</b>
Alimentari e tabacchi	0,25	0,73	0,97	2,50	1,21	3,70	0,20	0,29	0,49	2,95	2,22	5,16
Tessili vestiario pelli e calzature	0,06	0,14	0,20	0,20	2,76	2,97	0,04	0,35	0,39	0,31	3,25	3,56
Legno e taglio boschi	0,22	0,58	0,80	6,05	0,22	6,27	0,92	0,07	0,99	7,19	0,88	8,07
Carta stampa editoria	0,13	0,22	0,35	1,18	0,37	1,56	0,20	0,05	0,26	1,52	0,65	2,17
Chimiche, gomma e plastica	0,11	0,20	0,31	1,01	0,28	1,29	0,20	0,03	0,23	1,32	0,51	1,84
Lavorazione minerali non metalliferi	0,03	0,23	0,27	1,08	0,02	1,10	0,06	0,01	0,07	1,17	0,27	1,44
Meccaniche e mezzi di trasporto	1,28	1,47	2,75	9,61	1,26	10,87	1,88	0,26	2,13	12,77	2,99	15,76
Mobiliario ed altre	0,34	0,37	0,71	2,03	0,27	2,29	0,17	0,04	0,21	2,54	0,68	3,22
<b>Costruzioni ed installazione impianti</b>	<b>1,46</b>	<b>2,10</b>	<b>3,56</b>	<b>22,31</b>	<b>0,25</b>	<b>22,56</b>	<b>3,88</b>	<b>0,16</b>	<b>4,04</b>	<b>27,66</b>	<b>2,51</b>	<b>30,17</b>
Costruzioni	0,59	0,90	1,48	12,21	0,18	12,39	1,27	0,05	1,32	14,06	1,13	15,20
Installazione di servizi in un fabbricato	0,81	1,09	1,90	7,65	0,06	7,72	2,17	0,10	2,26	10,63	1,25	11,88
Lavori di completamento degli edifici	0,06	0,12	0,18	2,45	0,00	2,45	0,45	0,01	0,46	2,97	0,13	3,09
<b>Officine meccaniche e carrozzerie</b>	<b>0,27</b>	<b>0,35</b>	<b>0,62</b>	<b>2,10</b>	<b>0,00</b>	<b>2,10</b>	<b>0,46</b>	<b>0,01</b>	<b>0,47</b>	<b>2,83</b>	<b>0,36</b>	<b>3,19</b>
<b>Altri servizi</b>	<b>0,60</b>	<b>0,48</b>	<b>1,08</b>	<b>1,40</b>	<b>2,01</b>	<b>3,40</b>	<b>0,23</b>	<b>0,37</b>	<b>0,61</b>	<b>2,23</b>	<b>2,86</b>	<b>5,09</b>
<b>TOTALE</b>	<b>4,77</b>	<b>6,98</b>	<b>11,75</b>	<b>50,90</b>	<b>8,65</b>	<b>59,56</b>	<b>8,27</b>	<b>1,65</b>	<b>9,92</b>	<b>63,94</b>	<b>17,29</b>	<b>81,23</b>

Fonte: C.C.I.A.A. di Trento - Ufficio Studi e Ricerche



**IMPRESE ARTIGIANE CON PIU' DI SETTE ADDETTI**  
**Ripartizione addetti per rami e classi di attività economica, qualifica professionale e sesso**  
- Composizione percentuale sul totale -

Tab. 22.1

Rami e classi di attività economica	Lavoro autonomo									Totale generale			di cui extra-comunitari
	Titolari			Familiari Collaborat.			Totale			Maschi	Femm.	Totale	
	Maschi	Femm.	Totale	Maschi	Femm.	Totale	Maschi	Femm.	Totale				
<b>Estrattive</b>	<b>0,45</b>	<b>0,05</b>	<b>0,50</b>	<b>0,00</b>	<b>0,00</b>	<b>0,00</b>	<b>0,45</b>	<b>0,05</b>	<b>0,50</b>	<b>1,90</b>	<b>0,16</b>	<b>2,06</b>	<b>2,37</b>
<b>Manifatturiere</b>	<b>6,90</b>	<b>1,92</b>	<b>8,83</b>	<b>0,28</b>	<b>0,46</b>	<b>0,74</b>	<b>7,18</b>	<b>2,38</b>	<b>9,56</b>	<b>36,95</b>	<b>13,83</b>	<b>50,78</b>	<b>51,66</b>
Alimentari e tabacchi	0,91	0,30	1,21	0,00	0,10	0,10	0,91	0,39	1,30	3,85	2,61	6,47	7,11
Tessili vestiario pelli e calzature	0,28	0,17	0,45	0,03	0,01	0,04	0,31	0,18	0,49	0,62	3,44	4,06	4,50
Legno e taglio boschi	1,85	0,31	2,16	0,07	0,11	0,18	1,92	0,42	2,34	9,11	1,29	10,40	11,14
Carta stampa editoria	0,35	0,14	0,49	0,01	0,03	0,04	0,36	0,17	0,53	1,88	0,82	2,70	1,66
Chimiche, gomma e plastica	0,19	0,07	0,27	0,04	0,02	0,06	0,23	0,10	0,33	1,56	0,61	2,17	2,13
Lavorazione minerali non metalliferi	0,44	0,12	0,55	0,01	0,02	0,03	0,45	0,14	0,59	1,62	0,41	2,03	2,37
Meccaniche e mezzi di trasporto	2,37	0,64	3,01	0,11	0,17	0,28	2,48	0,81	3,29	15,25	3,80	19,05	19,43
Mobili ed altre	0,52	0,17	0,69	0,00	0,00	0,00	0,52	0,17	0,69	3,06	0,85	3,92	3,32
<b>Costruzioni ed installazione impianti</b>	<b>5,57</b>	<b>0,66</b>	<b>6,23</b>	<b>0,14</b>	<b>0,30</b>	<b>0,44</b>	<b>5,71</b>	<b>0,96</b>	<b>6,67</b>	<b>33,37</b>	<b>3,47</b>	<b>36,84</b>	<b>36,02</b>
Costruzioni	3,11	0,30	3,40	0,09	0,13	0,21	3,19	0,43	3,62	17,26	1,56	18,81	19,67
Installazione di servizi in un fabbricato	1,97	0,32	2,29	0,04	0,13	0,17	2,02	0,45	2,47	12,65	1,70	14,34	12,80
Lavori di completamento degli edifici	0,49	0,04	0,53	0,01	0,04	0,05	0,50	0,09	0,59	3,47	0,21	3,68	3,55
<b>Officine meccaniche e carrozzerie</b>	<b>0,75</b>	<b>0,19</b>	<b>0,94</b>	<b>0,07</b>	<b>0,03</b>	<b>0,11</b>	<b>0,82</b>	<b>0,22</b>	<b>1,05</b>	<b>3,65</b>	<b>0,59</b>	<b>4,24</b>	<b>4,98</b>
<b>Altri servizi</b>	<b>0,63</b>	<b>0,19</b>	<b>0,82</b>	<b>0,09</b>	<b>0,09</b>	<b>0,17</b>	<b>0,71</b>	<b>0,28</b>	<b>0,99</b>	<b>2,95</b>	<b>3,14</b>	<b>6,08</b>	<b>4,98</b>
<b>TOTALE</b>	<b>14,30</b>	<b>3,02</b>	<b>17,32</b>	<b>0,58</b>	<b>0,88</b>	<b>1,45</b>	<b>14,88</b>	<b>3,89</b>	<b>18,77</b>	<b>78,82</b>	<b>21,18</b>	<b>100,00</b>	<b>100,00</b>

Fonte: C.C.I.A.A. di Trento - Ufficio Studi e Ricerche

**IMPRESE ARTIGIANE CON PIU' DI SETTE ADDETTI**  
**Ripartizione addetti per rami e classi di attività economica, qualifica professionale e sesso**  
- Composizione percentuale maschi e femmine -

Tab. 22.2

Rami e classi di attività economica	Lavoro dipendente											
	Impiegati			Operai			Apprendisti			Totale		
	Maschi	Femm.	Totale	Maschi	Femm.	Totale	Maschi	Femm.	Totale	Maschi	Femm.	Totale
<b>Estrattive</b>	<b>18,18</b>	<b>81,82</b>	<b>100,00</b>	<b>99,25</b>	<b>0,75</b>	<b>100,00</b>	<b>100,00</b>	<b>0,00</b>	<b>100,00</b>	<b>93,15</b>	<b>6,85</b>	<b>100,00</b>
<b>Manifatturiere</b>	<b>38,02</b>	<b>61,98</b>	<b>100,00</b>	<b>78,74</b>	<b>21,26</b>	<b>100,00</b>	<b>76,84</b>	<b>23,16</b>	<b>100,00</b>	<b>72,22</b>	<b>27,78</b>	<b>100,00</b>
Alimentari e tabacchi	25,27	74,73	100,00	67,44	32,56	100,00	41,30	58,70	100,00	57,02	42,98	100,00
Tessili vestiario pelli e calzature	31,58	68,42	100,00	6,83	93,17	100,00	10,81	89,19	100,00	8,68	91,32	100,00
Legno e taglio boschi	28,00	72,00	100,00	96,43	3,57	100,00	92,47	7,53	100,00	89,15	10,85	100,00
Carta stampa editoria	36,36	63,64	100,00	76,03	23,97	100,00	79,17	20,83	100,00	69,95	30,05	100,00
Chimiche, gomma e plastica	34,48	65,52	100,00	78,51	21,49	100,00	86,36	13,64	100,00	72,09	27,91	100,00
Lavorazione minerali non metalliferi	12,00	88,00	100,00	98,06	1,94	100,00	85,71	14,29	100,00	81,48	18,52	100,00
Meccaniche e mezzi di trasporto	46,51	53,49	100,00	88,42	11,58	100,00	88,00	12,00	100,00	81,04	18,96	100,00
Mobilio ed altre	47,76	52,24	100,00	88,37	11,63	100,00	80,00	20,00	100,00	78,81	21,19	100,00
<b>Costruzioni ed installazione impianti</b>	<b>41,02</b>	<b>58,98</b>	<b>100,00</b>	<b>98,91</b>	<b>1,09</b>	<b>100,00</b>	<b>96,04</b>	<b>3,96</b>	<b>100,00</b>	<b>91,69</b>	<b>8,31</b>	<b>100,00</b>
Costruzioni	39,57	60,43	100,00	98,54	1,46	100,00	95,97	4,03	100,00	92,56	7,44	100,00
Installazione di servizi in un fabbricato	42,70	57,30	100,00	99,17	0,83	100,00	95,75	4,25	100,00	89,49	10,51	100,00
Lavori di completamento degli edifici	35,29	64,71	100,00	100,00	0,00	100,00	97,67	2,33	100,00	95,86	4,14	100,00
<b>Officine meccaniche e carrozzerie</b>	<b>43,10</b>	<b>56,90</b>	<b>100,00</b>	<b>100,00</b>	<b>0,00</b>	<b>100,00</b>	<b>97,73</b>	<b>2,27</b>	<b>100,00</b>	<b>88,63</b>	<b>11,37</b>	<b>100,00</b>
<b>Altri servizi</b>	<b>55,45</b>	<b>44,55</b>	<b>100,00</b>	<b>41,07</b>	<b>58,93</b>	<b>100,00</b>	<b>38,60</b>	<b>61,40</b>	<b>100,00</b>	<b>43,82</b>	<b>56,18</b>	<b>100,00</b>
<b>TOTALE</b>	<b>40,60</b>	<b>59,40</b>	<b>100,00</b>	<b>85,47</b>	<b>14,53</b>	<b>100,00</b>	<b>83,33</b>	<b>16,67</b>	<b>100,00</b>	<b>78,72</b>	<b>21,28</b>	<b>100,00</b>

Fonte: C.C.I.A.A. di Trento - Ufficio Studi e Ricerche

**IMPRESE ARTIGIANE CON PIU' DI SETTE ADDETTI**  
**Ripartizione addetti per rami e classi di attività economica, qualifica professionale e sesso**  
- Composizione percentuale maschi e femmine -

Tab. 22.2

Rami e classi di attività economica	Lavoro autonomo									Totale generale		
	Titolari			Familiari Collaborat.			Totale					
	Maschi	Femm.	Totale	Maschi	Femm.	Totale	Maschi	Femm.	Totale	Maschi	Femm.	Totale
<b>Estrattive</b>	<b>89,36</b>	<b>10,64</b>	<b>100,00</b>	-	-	-	<b>89,36</b>	<b>10,64</b>	<b>100,00</b>	<b>92,23</b>	<b>7,77</b>	<b>100,00</b>
<b>Manifatturiere</b>	<b>78,23</b>	<b>21,77</b>	<b>100,00</b>	<b>37,68</b>	<b>62,32</b>	<b>100,00</b>	<b>75,11</b>	<b>24,89</b>	<b>100,00</b>	<b>72,77</b>	<b>27,23</b>	<b>100,00</b>
Alimentari e tabacchi	75,22	24,78	100,00	0,00	100,00	100,00	69,67	30,33	100,00	59,57	40,43	100,00
Tessili vestiario pelli e calzature	61,90	38,10	100,00	75,00	25,00	100,00	63,04	36,96	100,00	15,26	84,74	100,00
Legno e taglio boschi	85,64	14,36	100,00	41,18	58,82	100,00	82,19	17,81	100,00	87,59	12,41	100,00
Carta stampa editoria	71,74	28,26	100,00	25,00	75,00	100,00	68,00	32,00	100,00	69,57	30,43	100,00
Chimiche, gomma e plastica	72,00	28,00	100,00	66,67	33,33	100,00	70,97	29,03	100,00	71,92	28,08	100,00
Lavorazione minerali non metalliferi	78,85	21,15	100,00	33,33	66,67	100,00	76,36	23,64	100,00	80,00	20,00	100,00
Meccaniche e mezzi di trasporto	78,72	21,28	100,00	38,46	61,54	100,00	75,32	24,68	100,00	80,06	19,94	100,00
Mobilio ed altre	75,38	24,62	100,00	-	-	-	75,38	24,62	100,00	78,20	21,80	100,00
<b>Costruzioni ed installazione impianti</b>	<b>89,38</b>	<b>10,62</b>	<b>100,00</b>	<b>31,71</b>	<b>68,29</b>	<b>100,00</b>	<b>85,60</b>	<b>14,40</b>	<b>100,00</b>	<b>90,59</b>	<b>9,41</b>	<b>100,00</b>
Costruzioni	91,22	8,78	100,00	40,00	60,00	100,00	88,20	11,80	100,00	91,72	8,28	100,00
Installazione di servizi in un fabbricato	86,05	13,95	100,00	25,00	75,00	100,00	81,82	18,18	100,00	88,17	11,83	100,00
Lavori di completamento degli edifici	92,00	8,00	100,00	20,00	80,00	100,00	85,45	14,55	100,00	94,20	5,80	100,00
<b>Officine meccaniche e carrozzerie</b>	<b>79,55</b>	<b>20,45</b>	<b>100,00</b>	<b>70,00</b>	<b>30,00</b>	<b>100,00</b>	<b>78,57</b>	<b>21,43</b>	<b>100,00</b>	<b>86,15</b>	<b>13,85</b>	<b>100,00</b>
<b>Altri servizi</b>	<b>76,62</b>	<b>23,38</b>	<b>100,00</b>	<b>50,00</b>	<b>50,00</b>	<b>100,00</b>	<b>72,04</b>	<b>27,96</b>	<b>100,00</b>	<b>48,42</b>	<b>51,58</b>	<b>100,00</b>
<b>TOTALE</b>	<b>82,56</b>	<b>17,44</b>	<b>100,00</b>	<b>39,71</b>	<b>60,29</b>	<b>100,00</b>	<b>79,25</b>	<b>20,75</b>	<b>100,00</b>	<b>78,82</b>	<b>21,18</b>	<b>100,00</b>

Fonte: C.C.I.A.A. di Trento - Ufficio Studi e Ricerche

**IMPRESE ARTIGIANE CON PIU' DI SETTE ADDETTI**  
Incidenza del lavoro autonomo e dipendente per ramo di attività economica  
- Situazione al giugno 2001 -

GRAF. 8

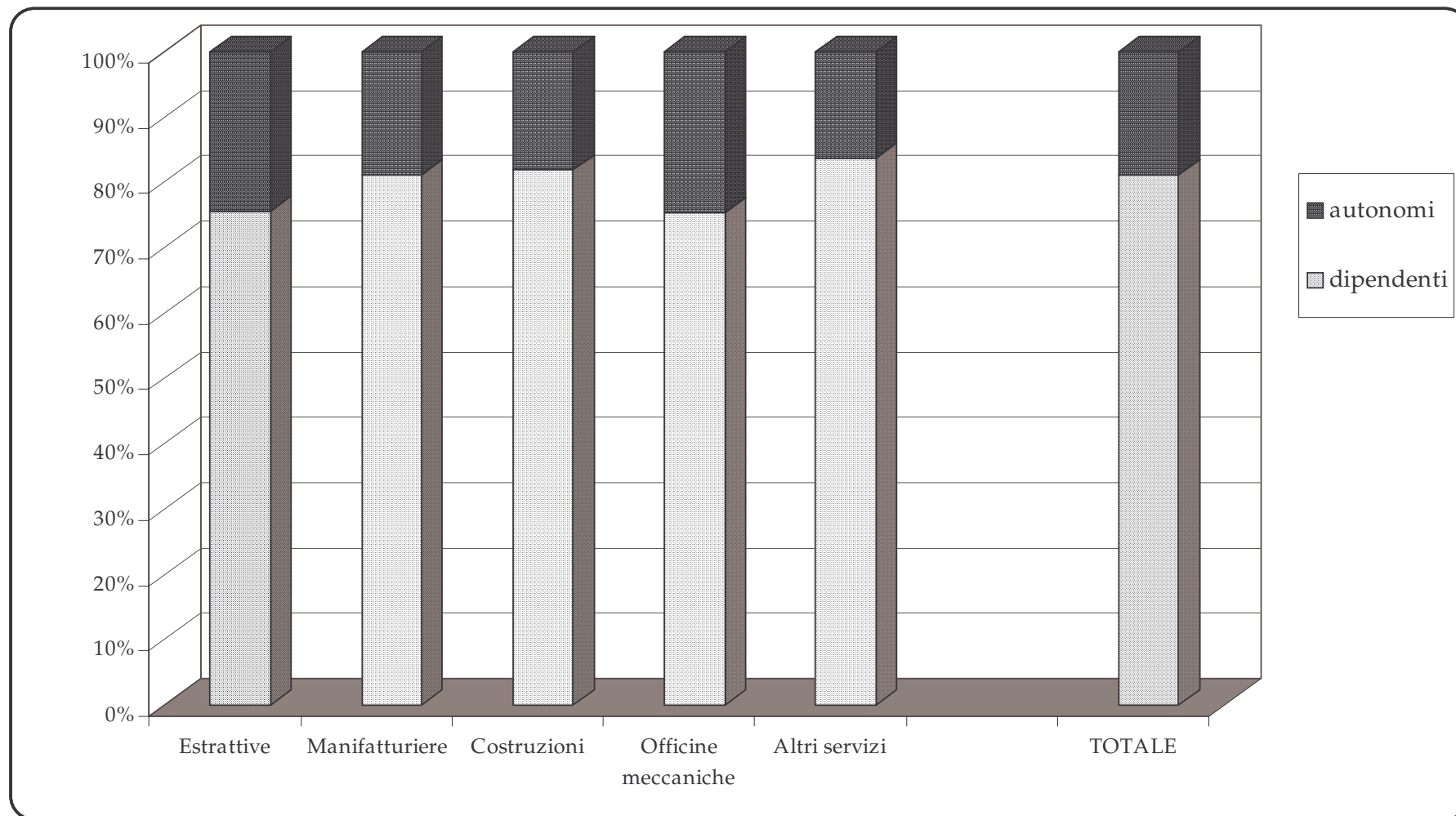

**IMPRESE ARTIGIANE CON PIU' DI SETTE ADDETTI**  
**Ripartizione addetti per forma giuridica, qualifica professionale e sesso**  
 - Situazione al giugno 2001 -

Tab. 23

Forma giuridica	Lavoro dipendente											
	Impiegati			Operai			Apprendisti			Totale		
	Maschi	Femm.	Totale	Maschi	Femm.	Totale	Maschi	Femm.	Totale	Maschi	Femm.	Totale
Ditta individuale	90	93	183	854	194	1.048	153	38	191	<b>1.097</b>	<b>325</b>	<b>1.422</b>
Società in nome collettivo	315	526	841	3720	558	4.278	587	114	701	<b>4.622</b>	<b>1.198</b>	<b>5.820</b>
Società cooperative ed altre	42	35	77	196	59	255	35	3	38	<b>273</b>	<b>97</b>	<b>370</b>
<b>TOTALE</b>	<b>447</b>	<b>654</b>	<b>1.101</b>	<b>4.770</b>	<b>811</b>	<b>5.581</b>	<b>775</b>	<b>155</b>	<b>930</b>	<b>5.992</b>	<b>1.620</b>	<b>7.612</b>

Fonte: C.C.I.A.A. di Trento - Ufficio Studi e Ricerche

**IMPRESE ARTIGIANE CON PIU' DI SETTE ADDETTI**  
**Ripartizione addetti per forma giuridica, qualifica professionale e sesso**  
 - Situazione al giugno 2001 -

Tab. 23

Forma giuridica	Lavoro autonomo									Totale generale		
	Impiegati			Familiari collaboratori			Totale					
	Maschi	Femm.	Totale	Maschi	Femm.	Totale	Maschi	Femm.	Totale	Maschi	Femm.	Totale
Ditta individuale	134	17	151	33	62	95	167	79	246	1.264	404	1.668
Società in nome collettivo	1168	255	1.423	20	20	40	1.188	275	1.463	5.810	1.473	7.283
Società cooperative ed altre	38	11	49	1	0	1	39	11	50	312	108	420
<b>TOTALE</b>	<b>1.340</b>	<b>283</b>	<b>1.623</b>	<b>54</b>	<b>82</b>	<b>136</b>	<b>1.394</b>	<b>365</b>	<b>1.759</b>	<b>7.386</b>	<b>1.985</b>	<b>9.371</b>

Fonte: C.C.I.A.A. di Trento - Ufficio Studi e Ricerche

**IMPRESE ARTIGIANE CON PIU' DI SETTE ADDETTI**  
**Ripartizione addetti per forma giuridica, qualifica professionale e sesso**  
- Composizione percentuale sul totale -

Tab. 23.1

<b>Forma giuridica</b>	<b>Lavoro dipendente</b>											
	Impiegati			Operai			Apprendisti			Totale		
	Maschi	Femm.	Totale	Maschi	Femm.	Totale	Maschi	Femm.	Totale	Maschi	Femm.	Totale
Ditta individuale	0,96	0,99	1,95	9,11	2,07	11,18	1,63	0,41	2,04	11,71	3,47	15,17
Società in nome collettivo	3,36	5,61	8,97	39,70	5,95	45,65	6,26	1,22	7,48	49,32	12,78	62,11
Società cooperative ed altre	0,45	0,37	0,82	2,09	0,63	2,72	0,37	0,03	0,41	2,91	1,04	3,95
<b>TOTALE</b>	<b>4,77</b>	<b>6,98</b>	<b>11,75</b>	<b>50,90</b>	<b>8,65</b>	<b>59,56</b>	<b>8,27</b>	<b>1,65</b>	<b>9,92</b>	<b>63,94</b>	<b>17,29</b>	<b>81,23</b>

Fonte: C.C.I.A.A. di Trento - Ufficio Studi e Ricerche

**IMPRESE ARTIGIANE CON PIU' DI SETTE ADDETTI**  
**Ripartizione addetti per forma giuridica, qualifica professionale e sesso**  
- Composizione percentuale sul totale -

Tab. 23.1

Forma giuridica	Lavoro autonomo									Totale generale		
	Titolari			Familiari collaboratori			Totale					
	Maschi	Femm.	Totale	Maschi	Femm.	Totale	Maschi	Femm.	Totale	Maschi	Femm.	Totale
Ditta individuale	1,43	0,18	1,61	0,35	0,66	1,01	1,78	0,84	2,63	13,49	4,31	17,80
Società in nome collettivo	12,46	2,72	15,19	0,21	0,21	0,43	12,68	2,93	15,61	62,00	15,72	77,72
Società cooperative ed altre	0,41	0,12	0,52	0,01	0,00	0,01	0,42	0,12	0,53	3,33	1,15	4,48
<b>TOTALE</b>	<b>14,30</b>	<b>3,02</b>	<b>17,32</b>	<b>0,58</b>	<b>0,88</b>	<b>1,45</b>	<b>14,88</b>	<b>3,89</b>	<b>18,77</b>	<b>78,82</b>	<b>21,18</b>	<b>100,00</b>

Fonte: C.C.I.A.A. di Trento - Ufficio Studi e Ricerche



**IMPRESE ARTIGIANE CON PIU' DI SETTE ADDETTI**  
**Ripartizione addetti per classi di addetti, qualifica professionale e sesso**  
- Situazione al giugno 2001 -

Tab. 24

Classi di addetti	Lavoro dipendente											
	Impiegati			Operai			Apprendisti			Totale		
	Maschi	Femm.	Totale	Maschi	Femm.	Totale	Maschi	Femm.	Totale	Maschi	Femm.	Totale
8 - 9	41	141	182	952	120	1.072	160	24	184	<b>1.153</b>	<b>285</b>	<b>1.438</b>
10 - 11	53	139	192	883	130	1.013	145	27	172	<b>1.081</b>	<b>296</b>	<b>1.377</b>
12 - 13	52	72	124	534	114	648	97	8	105	<b>683</b>	<b>194</b>	<b>877</b>
14 - 15	47	67	114	687	77	764	113	14	127	<b>847</b>	<b>158</b>	<b>1.005</b>
16 - 17	54	66	120	523	52	575	71	21	92	<b>648</b>	<b>139</b>	<b>787</b>
18 - 19	50	40	90	390	65	455	62	23	85	<b>502</b>	<b>128</b>	<b>630</b>
oltre 19	150	129	279	801	253	1.054	127	38	165	<b>1.078</b>	<b>420</b>	<b>1.498</b>
<b>TOTALE</b>	<b>447</b>	<b>654</b>	<b>1.101</b>	<b>4.770</b>	<b>811</b>	<b>5.581</b>	<b>775</b>	<b>155</b>	<b>930</b>	<b>5.992</b>	<b>1.620</b>	<b>7.612</b>

Fonte: C.C.I.A.A. di Trento - Ufficio Studi e Ricerche

**IMPRESE ARTIGIANE CON PIU' DI SETTE ADDETTI**  
**Ripartizione addetti per classi di addetti, qualifica professionale e sesso**  
- Situazione al giugno 2001 -

Tab. 24

Classi di addetti	Lavoro autonomo									Totale generale		
	Titolari - Contitolari			Familiari Collaborat.			Totale					
	Maschi	Femm.	Totale	Maschi	Femm.	Totale	Maschi	Femm.	Totale	Maschi	Femm.	Totale
8 - 9	391	85	476	12	21	33	403	106	509	1.556	391	1.947
10 - 11	338	63	401	25	27	52	363	90	453	1.444	386	1.830
12 - 13	151	43	194	4	10	14	155	53	208	838	247	1.085
14 - 15	164	30	194	1	9	10	165	39	204	1.012	197	1.209
16 - 17	97	28	125	3	3	6	100	31	131	748	170	918
18 - 19	67	19	86	1	2	3	68	21	89	570	149	719
oltre 19	132	15	147	8	10	18	140	25	165	1.218	445	1.663
<b>TOTALE</b>	<b>1.340</b>	<b>283</b>	<b>1.623</b>	<b>54</b>	<b>82</b>	<b>136</b>	<b>1.394</b>	<b>365</b>	<b>1.759</b>	<b>7.386</b>	<b>1.985</b>	<b>9.371</b>

Fonte: C.C.I.A.A. di Trento - Ufficio Studi e Ricerche

**IMPRESE ARTIGIANE CON PIU' DI SETTE ADDETTI**  
**Ripartizione addetti per classi di addetti, qualifica professionale e sesso**  
- Composizione percentuale sul totale -

Tab. 24.1

Classi di addetti	Lavoro dipendente											
	Impiegati			Operai			Apprendisti			Totale		
	Maschi	Femm.	Totale	Maschi	Femm.	Totale	Maschi	Femm.	Totale	Maschi	Femm.	Totale
8 - 9	0,44	1,50	1,94	10,16	1,28	11,44	1,71	0,26	1,96	<b>12,30</b>	<b>3,04</b>	<b>15,35</b>
10 - 11	0,57	1,48	2,05	9,42	1,39	10,81	1,55	0,29	1,84	<b>11,54</b>	<b>3,16</b>	<b>14,69</b>
12 - 13	0,55	0,77	1,32	5,70	1,22	6,91	1,04	0,09	1,12	<b>7,29</b>	<b>2,07</b>	<b>9,36</b>
14 - 15	0,50	0,71	1,22	7,33	0,82	8,15	1,21	0,15	1,36	<b>9,04</b>	<b>1,69</b>	<b>10,72</b>
16 - 17	0,58	0,70	1,28	5,58	0,55	6,14	0,76	0,22	0,98	<b>6,91</b>	<b>1,48</b>	<b>8,40</b>
18 - 19	0,53	0,43	0,96	4,16	0,69	4,86	0,66	0,25	0,91	<b>5,36</b>	<b>1,37</b>	<b>6,72</b>
oltre 19	1,60	1,38	2,98	8,55	2,70	11,25	1,36	0,41	1,76	<b>11,50</b>	<b>4,48</b>	<b>15,99</b>
<b>TOTALE</b>	<b>4,77</b>	<b>6,98</b>	<b>11,75</b>	<b>50,90</b>	<b>8,65</b>	<b>59,56</b>	<b>8,27</b>	<b>1,65</b>	<b>9,92</b>	<b>63,94</b>	<b>17,29</b>	<b>81,23</b>

Fonte: C.C.I.A.A. di Trento - Ufficio Studi e Ricerche

**IMPRESE ARTIGIANE CON PIU' DI SETTE ADDETTI**  
**Ripartizione addetti per classi di addetti, qualifica professionale e sesso**  
- Composizione percentuale sul totale -

Tab. 24.1

Classi di addetti	Lavoro autonomo									Totale generale		
	Titolari - Contitolari			Familiari Collaborat.			Totale					
	Maschi	Femm.	Totale	Maschi	Femm.	Totale	Maschi	Femm.	Totale	Maschi	Femm.	Totale
8 - 9	4,17	0,91	5,08	0,13	0,22	0,35	4,30	1,13	5,43	16,60	4,17	20,78
10 - 11	3,61	0,67	4,28	0,27	0,29	0,55	3,87	0,96	4,83	15,41	4,12	19,53
12 - 13	1,61	0,46	2,07	0,04	0,11	0,15	1,65	0,57	2,22	8,94	2,64	11,58
14 - 15	1,75	0,32	2,07	0,01	0,10	0,11	1,76	0,42	2,18	10,80	2,10	12,90
16 - 17	1,04	0,30	1,33	0,03	0,03	0,06	1,07	0,33	1,40	7,98	1,81	9,80
18 - 19	0,71	0,20	0,92	0,01	0,02	0,03	0,73	0,22	0,95	6,08	1,59	7,67
oltre 19	1,41	0,16	1,57	0,09	0,11	0,19	1,49	0,27	1,76	13,00	4,75	17,75
<b>TOTALE</b>	<b>14,30</b>	<b>3,02</b>	<b>17,32</b>	<b>0,58</b>	<b>0,88</b>	<b>1,45</b>	<b>14,88</b>	<b>3,89</b>	<b>18,77</b>	<b>78,82</b>	<b>21,18</b>	<b>100,00</b>

Fonte: C.C.I.A.A. di Trento - Ufficio Studi e Ricerche

**EVOLUZIONE DELLA STRUTTURA DELL'ARTIGIANATO IN PROVINCIA DI TRENTO**

**Ripartizione addetti per qualifica professionale e sesso**

- Serie storica 1991 / 2001 -

Tab. 25

A N N I	Lavoro dipendente											
	Impiegati			Operai			Apprendisti			Totale		
	Maschi	Femm.	Totale	Maschi	Femm.	Totale	Maschi	Femm.	Totale	Maschi	Femm.	Totale
1991	326	463	789	4670	1000	5.670	734	216	950	<b>5.730</b>	<b>1.679</b>	<b>7.409</b>
1993	345	548	893	4909	1039	5.948	699	140	839	<b>5.953</b>	<b>1.727</b>	<b>7.680</b>
1995	366	575	941	4818	987	5.805	684	146	830	<b>5.868</b>	<b>1.708</b>	<b>7.576</b>
1997	378	590	968	4657	860	5.517	586	118	704	<b>5.621</b>	<b>1.568</b>	<b>7.189</b>
1999	416	608	1.024	4.719	810	5.529	693	161	854	<b>5.828</b>	<b>1.579</b>	<b>7.407</b>
2001	447	654	1.101	4.770	811	5.581	775	155	930	<b>5.992</b>	<b>1.620</b>	<b>7.612</b>
	<b>Numeri indice base 1991 = 100</b>											
<b>1991</b>	<b>100,00</b>	<b>100,00</b>	<b>100,00</b>	<b>100,00</b>	<b>100,00</b>	<b>100,00</b>	<b>100,00</b>	<b>100,00</b>	<b>100,00</b>	<b>100,00</b>	<b>100,00</b>	<b>100,00</b>
1993	105,83	118,36	113,18	105,12	103,90	104,90	95,23	64,81	88,32	103,89	102,86	103,66
1995	112,27	124,19	119,26	103,17	98,70	102,38	93,19	67,59	87,37	102,41	101,73	102,25
1997	115,95	127,43	122,69	99,72	86,00	97,30	79,84	54,63	74,11	98,10	93,39	97,03
1999	127,61	131,32	129,78	101,05	81,00	97,51	94,41	74,54	89,89	101,71	94,04	99,97
2001	137,12	141,25	139,54	102,14	81,10	98,43	105,59	71,76	97,89	104,57	96,49	102,74

Fonte: C.C.I.A.A. di Trento - Ufficio Studi e Ricerche

**EVOLUZIONE DELLA STRUTTURA DELL'ARTIGIANATO IN PROVINCIA DI TRENTO**  
**Ripartizione addetti per qualifica professionale e sesso**  
 - Serie storica 1991 / 2001 -

Tab. 25

A N N I	Lavoro autonomo									Totale generale		
	Titolari			Familiari collaboratori			Totale					
	Maschi	Femm.	Totale	Maschi	Femm.	Totale	Maschi	Femm.	Totale	Maschi	Femm.	Totale
1991	1.133	222	1.355	74	100	174	1.207	322	1.529	6.937	2.001	8.938
1993	1.227	231	1.458	75	82	157	1.302	313	1.615	7.255	2.040	9.295
1995	1.278	232	1.510	52	75	127	1.330	307	1.637	7.198	2.015	9.213
1997	1.220	215	1.435	49	84	133	1.269	299	1.568	6.890	1.867	8.757
1999	1.326	278	1.604	65	84	149	1.391	362	1.753	7.219	1.941	9.160
2001	1.340	283	1.623	54	82	136	1.394	365	1.759	7.386	1.985	9.371
<b>Numeri indice base 1991 = 100</b>												
<b>1991</b>	<b>100,00</b>	<b>100,00</b>	<b>100,00</b>	<b>100,00</b>	<b>100,00</b>	<b>100,00</b>	<b>100,00</b>	<b>100,00</b>	<b>100,00</b>	<b>100,00</b>	<b>100,00</b>	<b>100,00</b>
1993	108,30	104,05	107,60	101,35	82,00	90,23	107,87	97,20	105,62	104,58	101,95	103,99
1995	112,80	104,50	111,44	70,27	75,00	72,99	110,19	95,34	107,06	103,76	100,70	103,08
1997	107,68	96,85	105,90	66,22	84,00	76,44	105,14	92,86	102,55	99,32	93,30	97,97
1999	117,03	125,23	118,38	87,84	84,00	85,63	115,24	112,42	114,65	104,07	97,00	102,48
2001	118,27	127,48	119,78	72,97	82,00	78,16	115,49	113,35	115,04	106,47	99,20	104,84

Fonte: C.C.I.A.A. di Trento - Ufficio Studi e Ricerche

**IMPRESE ARTIGIANE CON PIU' DI SETTE ADDETTI**  
**Imprese con occupazione in aumento, in diminuzione e stazionarie**  
**Ripartizione per comprensorio**  
- Previsioni fino al giugno 2002 -

Tab. 26

Comprensori ----- Provincia	Imprese in crescita occupazionale			Imprese in flessione occupazionale			Saldi		Imprese stazionarie		Totale	
	U.L.	Addetti	Incem. occupaz. rispetto al 2001	U.L.	Addetti	Decrem. occupaz. rispetto al 2001	U.L.	Addetti	U.L.	Addetti	U.L.	Addetti
C. 1 Valle di Fiemme	3	45	7	10	121	- 31	- 7	- 24	25	299	38	465
C. 2 Primiero	4	73	6	5	43	- 17	- 1	- 11	8	108	17	224
C. 3 Bassa Vals. e Tesino	5	76	6	12	163	- 30	- 7	- 24	31	427	48	666
C. 4 Alta Valsugana	9	129	11	12	136	- 30	- 3	- 19	37	434	58	699
C. 5 Valle dell'Adige	50	683	77	32	329	- 52	18	25	122	1.571	204	2.583
C. 6 Valle di Non	17	275	30	12	127	- 31	5	- 1	24	276	53	678
C. 7 Valle di Sole	4	61	8	3	37	- 5	1	3	18	204	25	302
C. 8 Giudicarie	14	165	22	18	194	- 33	- 4	- 11	55	698	87	1.057
C. 9 Alto Garda e Ledro	9	110	13	15	152	- 43	- 6	- 30	37	483	61	745
C. 10 Vallagarina	26	390	51	21	228	- 61	5	- 10	81	1.013	128	1.631
C. 11 Valle di Fassa	1	12	4	5	52	- 9	- 4	- 5	14	150	20	214
<b>PROVINCIA</b>	<b>142</b>	<b>2.019</b>	<b>235</b>	<b>145</b>	<b>1.582</b>	<b>- 342</b>	<b>- 3</b>	<b>- 107</b>	<b>452</b>	<b>5.663</b>	<b>739</b>	<b>9.264</b>

Fonte: C.C.I.A.A. di Trento - Ufficio Studi e Ricerche

**IMPRESE ARTIGIANE CON PIU' DI SETTE ADDETTI**  
**Imprese con occupazione in aumento, in diminuzione e stazionarie**  
**Ripartizione per rami e classi di attività economica**  
- Previsioni fino al giugno 2002 -

Tab. 27

Rami e classi di attività economica	Imprese in crescita occupazionale			Imprese in flessione occupazionale			Saldi		Imprese stazionarie		Totale	
	U.L.	Addetti	Incres. occupaz. rispetto al 2001	U.L.	Addetti	Decres. occupaz. rispetto al 2001	U.L.	Addetti	U.L.	Addetti	U.L.	Addetti
<b>Estrattive</b>	<b>3</b>	<b>42</b>	<b>3</b>	<b>4</b>	<b>41</b>	<b>- 12</b>	<b>- 1</b>	<b>- 9</b>	<b>9</b>	<b>101</b>	<b>16</b>	<b>184</b>
<b>Manifatturiere</b>	<b>75</b>	<b>1.093</b>	<b>122</b>	<b>67</b>	<b>747</b>	<b>- 193</b>	<b>8</b>	<b>- 71</b>	<b>225</b>	<b>2.848</b>	<b>367</b>	<b>4.688</b>
Alimentari e tabacchi	7	87	11	12	137	- 37	- 5	- 26	28	356	47	580
Tessili vestiario pelli e calzature	1	23	2	7	91	- 12	- 6	- 10	17	256	25	370
Legno e taglio boschi	12	190	18	11	103	- 34	1	- 16	59	666	82	959
Carta stampa editoria	4	63	4	2	28	- 5	2	- 1	14	161	20	252
Chimiche, gomma e plastica	2	30	2	4	41	- 17	- 2	- 15	8	117	14	188
Lavorazione minerali non metallif.	6	87	11	1	7	- 2	5	9	11	105	18	199
Meccaniche e mezzi di trasporto	34	462	58	23	258	- 61	11	- 3	78	1.062	135	1.782
Mobilio ed altre	9	151	16	7	82	- 25	2	- 9	10	125	26	358
<b>Costruzioni ed install. impianti</b>	<b>46</b>	<b>646</b>	<b>81</b>	<b>58</b>	<b>624</b>	<b>- 112</b>	<b>- 12</b>	<b>- 31</b>	<b>173</b>	<b>2.151</b>	<b>277</b>	<b>3.421</b>
Costruzioni	25	343	44	29	335	- 58	- 4	- 14	89	1.071	143	1.749
Installaz. di servizi in un fabbricato	19	274	35	21	209	- 41	- 2	- 6	65	855	105	1.338
Lavori di completam. degli edifici	2	29	2	8	80	- 13	- 6	- 11	19	225	29	334
<b>Officine meccaniche e carrozzerie</b>	<b>9</b>	<b>97</b>	<b>14</b>	<b>7</b>	<b>74</b>	<b>- 11</b>	<b>2</b>	<b>3</b>	<b>21</b>	<b>229</b>	<b>37</b>	<b>400</b>
<b>Altri servizi</b>	<b>9</b>	<b>141</b>	<b>15</b>	<b>9</b>	<b>96</b>	<b>- 14</b>	<b>0</b>	<b>1</b>	<b>24</b>	<b>334</b>	<b>42</b>	<b>571</b>
<b>TOTALE</b>	<b>142</b>	<b>2.019</b>	<b>235</b>	<b>145</b>	<b>1.582</b>	<b>- 342</b>	<b>- 3</b>	<b>- 107</b>	<b>452</b>	<b>5.663</b>	<b>739</b>	<b>9.264</b>

Fonte: C.C.I.A.A. di Trento - Ufficio Studi e Ricerche



**IMPRESE ARTIGIANE CON PIU' DI SETTE ADDETTI**  
**Imprese con occupazione in aumento, in diminuzione e stazionarie**  
**Ripartizione per classi di addetti**  
- Previsioni fino al giugno 2002 -

Tab. 28

Classi di addetti	Imprese in crescita occupazionale			Imprese in flessione occupazionale			Saldi		Imprese stazionarie		Totale	
	U.L.	Addetti	Incres. occupaz. rispetto al 2001	U.L.	Addetti	Decres. occupaz. rispetto al 2001	U.L.	Addetti	U.L.	Addetti	U.L.	Addetti
8-9	46	463	75	45	298	- 81	1	- 6	140	1.180	231	1.941
10-11	35	418	49	30	258	- 60	5	- 11	109	1.143	174	1.819
12-13	14	201	25	19	202	- 38	- 5	- 13	54	669	87	1.072
14-15	14	222	21	10	115	- 30	4	- 9	60	863	84	1.200
16-17	12	212	13	17	220	- 57	- 5	- 44	27	442	56	874
18-19	8	162	15	10	162	- 22	- 2	- 7	21	388	39	712
oltre 19	13	341	37	14	327	- 54	- 1	- 17	41	978	68	1.646
<b>TOTALE</b>	<b>142</b>	<b>2.019</b>	<b>235</b>	<b>145</b>	<b>1.582</b>	<b>- 342</b>	<b>- 3</b>	<b>- 107</b>	<b>452</b>	<b>5.663</b>	<b>739</b>	<b>9.264</b>

Fonte: C.C.I.A.A. di Trento - Ufficio Studi e Ricerche

**IMPRESE ARTIGIANE CON PIU' DI SETTE ADDETTI**  
**Imprese con occupazione in aumento, in diminuzione e stazionarie**  
**Ripartizione per forma giuridica**  
- Previsioni fino al giugno 2002 -

Tab. 29

Forma giuridica	Imprese in crescita occupazionale			Imprese in flessione occupazionale			Saldi		Imprese stazionarie		Totale	
	U.L.	Addetti	Incres. occupaz. rispetto al 2001	U.L.	Addetti	Decrem. occupaz. rispetto al 2001	U.L.	Addetti	U.L.	Addetti	U.L.	Addetti
Ditta individuale	20	285	42	32	343	- 71	- 12	- 29	91	1.011	143	1.639
Società in nome collettivo	118	1.671	187	103	1.139	- 249	15	- 62	344	4.411	565	7.221
Società cooperative	-	-	-	-	-	-	-	-	-	-	-	-
Società in accomandita semplice	2	34	3	9	93	- 21	- 7	- 18	10	135	21	262
Società a respons. limitata	1	9	1	1	7	- 1	-	-	7	106	9	122
Consorzi	1	20	2	-	-	-	1	2	-	-	1	20
Società di fatto	-	-	-	-	-	-	-	-	-	-	-	-
<b>TOTALE</b>	<b>142</b>	<b>2.019</b>	<b>235</b>	<b>145</b>	<b>1.582</b>	<b>- 342</b>	<b>- 3</b>	<b>- 107</b>	<b>452</b>	<b>5.663</b>	<b>739</b>	<b>9.264</b>

Fonte: C.C.I.A.A. di Trento - Ufficio Studi e Ricerche

**IMPRESE ARTIGIANE CON PIU' DI SETTE ADDETTI**  
**Indice di superficie complessiva e coperta per addetto**  
**Ripartizione per comprensorio**  
- Situazione al giugno 2001 -

Tab. 30

Comprensori ----- Provincia	Totale		Superficie complessiva MQ	Superficie coperta MQ	Indice di copertura	Superficie complessiva per addetto	Superficie coperta per addetto
	U.L.	Addetti					
C. 1 Valle di Fiemme	35	457	80.577	30.581	37,95	176,32	66,92
C. 2 Primiero	15	224	51.083	14.377	28,14	228,05	64,18
C. 3 Bassa Valsugana e Tesino	41	627	114.132	28.988	25,40	182,03	46,23
C. 4 Alta Valsugana	57	703	89.970	35.448	39,40	127,98	50,42
C. 5 Valle dell'Adige	188	2.370	301.223	139.743	46,39	127,10	58,96
C. 6 Valle di Non	50	652	135.802	48.394	35,64	208,29	74,22
C. 7 Valle di Sole	24	289	57.524	15.624	27,16	199,04	54,06
C. 8 Giudicarie	80	1.016	212.852	73.131	34,36	209,50	71,98
C. 9 Alto Garda e Ledro	61	775	106.163	44.997	42,38	136,98	58,06
C. 10 Vallagarina	112	1.518	281.757	99.988	35,49	185,61	65,87
C. 11 Valle di Fassa	17	184	14.718	10.108	68,68	79,99	54,93
<b>PROVINCIA</b>	<b>680</b>	<b>8.815</b>	<b>1.445.801</b>	<b>541.379</b>	<b>37,44</b>	<b>164,02</b>	<b>61,42</b>

Fonte: C.C.I.A.A. di Trento - Ufficio Studi e Ricerche

**IMPRESE ARTIGIANE CON PIU' DI SETTE ADDETTI**

**Indice di superficie complessiva e coperta per addetto**

**Ripartizione per rami e classi di attività economica**

- Situazione al giugno 2001 -

Tab. 31

Rami e classi di attività economica	Totale		Superficie complessiva MQ	Superficie coperta MQ	Indice di copertura	Superficie complessiva per addetto	Superficie coperta per addetto
	U.L.	Addetti					
<b>Estrattive</b>	<b>14</b>	<b>167</b>	<b>133.291</b>	<b>5.249</b>	<b>3,94</b>	<b>798,15</b>	<b>31,43</b>
<b>Manifatturiere</b>	<b>355</b>	<b>4.647</b>	<b>873.577</b>	<b>379.975</b>	<b>43,50</b>	<b>187,99</b>	<b>81,77</b>
Alimentari e tabacchi	45	584	56.906	33.332	58,57	97,44	57,08
Tessili vestiario pelli e calzature	25	380	23.431	16.005	68,31	61,66	42,12
Legno e taglio boschi	80	959	332.832	106.691	32,06	347,06	111,25
Carta stampa editoria	19	244	19.503	15.654	80,26	79,93	64,16
Chimiche, gomma e plastica	13	191	31.361	13.994	44,62	164,19	73,27
Lavorazione minerali non metalliferi	18	190	76.324	19.215	25,18	401,71	101,13
Meccaniche e mezzi di trasporto	129	1.732	261.923	136.086	51,96	151,23	78,57
Mobilio ed altre	26	367	71.297	38.998	54,70	194,27	106,26
<b>Costruzioni ed installazione impianti</b>	<b>237</b>	<b>3.113</b>	<b>322.004</b>	<b>105.077</b>	<b>32,63</b>	<b>103,44</b>	<b>33,75</b>
Costruzioni	116	1.551	246.121	52.771	21,44	158,69	34,02
Installazione di servizi in un fabbricato	99	1.288	63.621	45.747	71,91	49,40	35,52
Lavori di completamento degli edifici	22	274	12.262	6.559	53,49	44,75	23,94
<b>Officine meccaniche e carrozzerie</b>	<b>36</b>	<b>388</b>	<b>88.948</b>	<b>39.377</b>	<b>44,27</b>	<b>229,25</b>	<b>101,49</b>
<b>Altri servizi</b>	<b>38</b>	<b>500</b>	<b>27.981</b>	<b>11.701</b>	<b>41,82</b>	<b>55,96</b>	<b>23,40</b>
<b>TOTALE</b>	<b>680</b>	<b>8.815</b>	<b>1.445.801</b>	<b>541.379</b>	<b>37,44</b>	<b>164,02</b>	<b>61,42</b>

Fonte: C.C.I.A.A. di Trento - Ufficio Studi e Ricerche

**IMPRESE ARTIGIANE CON PIU' DI SETTE ADDETTI**  
**Ripartizione per comprensorio e classi di fatturato**  
- Dati di bilancio relativi al 2000 -

Tab. 32

Comprensori ==== Provincia	Senza risposta		Fino a 0,5 Md. di Lire		Da 0,5 a 1 Md. di Lire		1 - 1,5 Md. di Lire		1,5 - 2 Md. di Lire		2 - 2,5 Md. di Lire		2,5 - 3 Md. di Lire		3 - 3,5 Md. di Lire		Oltre 3,5 Md. di Lire	
	U.L.	Add.	U.L.	Add.	U.L.	Add.	U.L.	Add.	U.L.	Add.	U.L.	Add.	U.L.	Add.	U.L.	Add.	U.L.	Add.
C. 1 Valle di Fiemme	3	33	-	-	11	136	10	99	7	111	2	33	3	46	1	15	1	16
C. 2 Primiero	-	-	1	8	3	30	3	32	4	50	2	32	1	11	1	18	2	54
C. 3 Bassa Vals. e Tesino	3	42	-	-	8	104	13	142	8	114	4	49	5	99	3	42	4	98
C. 4 Alta Valsugana	1	11	1	9	13	120	16	193	7	90	9	131	5	72	2	27	4	65
C. 5 Valle dell'Adige	15	189	11	104	36	398	40	404	38	448	23	310	10	153	5	87	27	478
C. 6 Valle di Non	3	28	1	13	9	93	12	124	7	78	5	64	4	61	2	33	10	185
C. 7 Valle di Sole	1	11	1	8	2	16	8	96	8	98	3	39	-	-	1	13	1	18
C. 8 Giudicarie	2	18	1	9	23	231	22	230	16	185	3	46	6	76	2	41	12	232
C. 9 Alto Garda e Ledro	3	40	-	-	12	106	12	120	11	138	7	84	8	135	1	20	7	132
C.10 Vallagarina	12	165	5	43	18	178	25	274	26	308	14	176	6	94	5	84	17	319
C.11 Valle di Fassa	2	23	-	-	8	73	4	44	2	17	2	28	-	-	-	-	2	34
<b>PROVINCIA</b>	<b>45</b>	<b>560</b>	<b>21</b>	<b>194</b>	<b>143</b>	<b>1.485</b>	<b>165</b>	<b>1.758</b>	<b>134</b>	<b>1.637</b>	<b>74</b>	<b>992</b>	<b>48</b>	<b>747</b>	<b>23</b>	<b>380</b>	<b>87</b>	<b>1.631</b>

Fonte: C.C.I.A.A. di Trento - Ufficio Studi e Ricerche

**IMPRESE ARTIGIANE CON PIU' DI SETTE ADDETTI**  
**Ripartizione per rami e classi di attività economica e classi di fatturato**  
- Dati di bilancio relativi al 2000 -

Tab. 33

Rami e classi di attività economica	Senza risposta		Fino a 0,5 Md. di Lire		Da 0,5 a 1 Md. di Lire		1 - 1,5 Md. di Lire		1,5 - 2 Md. di Lire		2 - 2,5 Md. di Lire		2,5 - 3 Md. di Lire		3 - 3,5 Md. di Lire		Oltre 3,5 Md. di Lire	
	U.L.	Add.	U.L.	Add.	U.L.	Add.	U.L.	Add.	U.L.	Add.	U.L.	Add.	U.L.	Add.	U.L.	Add.	U.L.	Add.
<b>Estrattive</b>	<b>2</b>	<b>22</b>	-	-	<b>2</b>	<b>22</b>	<b>7</b>	<b>87</b>	<b>2</b>	<b>21</b>	<b>1</b>	<b>12</b>	-	-	<b>1</b>	<b>13</b>	<b>1</b>	<b>16</b>
<b>Manifatturiere</b>	<b>26</b>	<b>311</b>	<b>8</b>	<b>72</b>	<b>83</b>	<b>889</b>	<b>68</b>	<b>742</b>	<b>64</b>	<b>804</b>	<b>30</b>	<b>412</b>	<b>26</b>	<b>397</b>	<b>15</b>	<b>251</b>	<b>47</b>	<b>881</b>
Alimentari e tabacchi	4	61	2	16	10	88	9	103	6	66	7	99	3	52	1	17	5	104
Tessili,vestiar,PELLI,calz.	3	65	3	31	14	228	2	20	2	24	-	-	-	-	-	-	1	12
Legno e taglio boschi	5	44	-	-	15	137	21	218	13	151	4	55	5	62	6	99	13	209
Carta stampa editoria	1	10	1	9	5	49	2	21	5	68	-	-	3	43	2	36	1	17
Chimiche,gomma,plast.	1	11	-	-	1	11	2	21	3	40	1	14	2	25	1	11	3	70
Lavorazione minerali non metalliferi	-	-	-	-	3	28	3	27	7	71	1	10	1	20	-	-	3	34
Meccan., mezzi trasporto	9	91	2	16	29	284	24	280	22	284	16	217	9	138	5	88	19	387
Mobilio ed altre	3	29	-	-	6	64	5	52	6	100	1	17	3	57	-	-	2	48
<b>Costruz.,install.impianti</b>	<b>11</b>	<b>122</b>	<b>4</b>	<b>34</b>	<b>40</b>	<b>369</b>	<b>73</b>	<b>758</b>	<b>59</b>	<b>691</b>	<b>38</b>	<b>498</b>	<b>20</b>	<b>308</b>	<b>5</b>	<b>95</b>	<b>27</b>	<b>577</b>
Costruzioni	2	26	1	10	14	123	36	371	37	409	21	262	13	175	2	32	17	355
Installazione di servizi in un fabbricato	6	57	1	8	17	162	30	309	18	226	15	213	5	84	3	63	10	222
Lavori di completamento degli edifici	3	39	2	16	9	84	7	78	4	56	2	23	2	49	-	-	-	-
<b>Officine meccaniche e carrozzerie</b>	<b>2</b>	<b>20</b>	-	-	<b>6</b>	<b>53</b>	<b>12</b>	<b>117</b>	<b>4</b>	<b>41</b>	<b>2</b>	<b>22</b>	-	-	<b>1</b>	<b>9</b>	<b>10</b>	<b>135</b>
Altri servizi	3	85	9	88	12	152	5	54	5	80	3	48	2	42	1	12	2	22
<b>TOTALE</b>	<b>45</b>	<b>560</b>	<b>21</b>	<b>194</b>	<b>143</b>	<b>1.485</b>	<b>165</b>	<b>1.758</b>	<b>134</b>	<b>1.637</b>	<b>74</b>	<b>992</b>	<b>48</b>	<b>747</b>	<b>23</b>	<b>380</b>	<b>87</b>	<b>1.631</b>

Fonte: C.C.I.A.A. di Trento - Ufficio Studi e Ricerche

**IMPRESSE ARTIGIANE CON PIU' DI SETTE ADDETTI**  
**Ripartizione per classi di addetti e per classi di fatturato**  
- Dati di bilancio relativi al 2000 -

Tab. 34

Classi di addetti	Senza risposta		Fino a 0,5 Md. di Lire		Da 0,5 a 1 Md. di Lire		1 - 1,5 Md. di Lire		1,5 - 2 Md. di Lire		2 - 2,5 Md. di Lire		2,5 - 3 Md. di Lire		3 - 3,5 Md. di Lire		Oltre 3,5 Md. di Lire	
	U.L.	Add.	U.L.	Add.	U.L.	Add.	U.L.	Add.	U.L.	Add.	U.L.	Add.	U.L.	Add.	U.L.	Add.	U.L.	Add.
8 - 9	18	151	14	115	78	647	72	617	31	269	9	73	2	18	2	17	5	40
10 - 11	12	129	4	41	39	412	47	491	36	378	20	212	7	72	1	11	8	84
12 - 13	3	39	3	38	9	113	20	247	27	335	7	87	7	87	5	64	7	88
14 - 15	2	28	-	-	6	85	16	231	22	314	16	229	10	146	2	30	10	146
16 - 17	3	49	-	-	2	32	7	114	9	148	14	232	7	113	3	49	11	181
18 - 19	1	18	-	-	5	93	2	37	4	73	4	73	8	147	5	93	10	185
oltre 19	6	146	-	-	4	103	1	21	5	120	4	86	7	164	5	116	36	907
<b>TOTALE</b>	<b>45</b>	<b>560</b>	<b>21</b>	<b>194</b>	<b>143</b>	<b>1.485</b>	<b>165</b>	<b>1.758</b>	<b>134</b>	<b>1.637</b>	<b>74</b>	<b>992</b>	<b>48</b>	<b>747</b>	<b>23</b>	<b>380</b>	<b>87</b>	<b>1.631</b>

Fonte: C.C.I.A.A. di Trento - Ufficio Studi e Ricerche

**IMPRESE ARTIGIANE CON PIU' DI SETTE ADDETTI**  
**Classi di fatturato medio per addetto**  
 - Dati economici riferiti al 2000 -

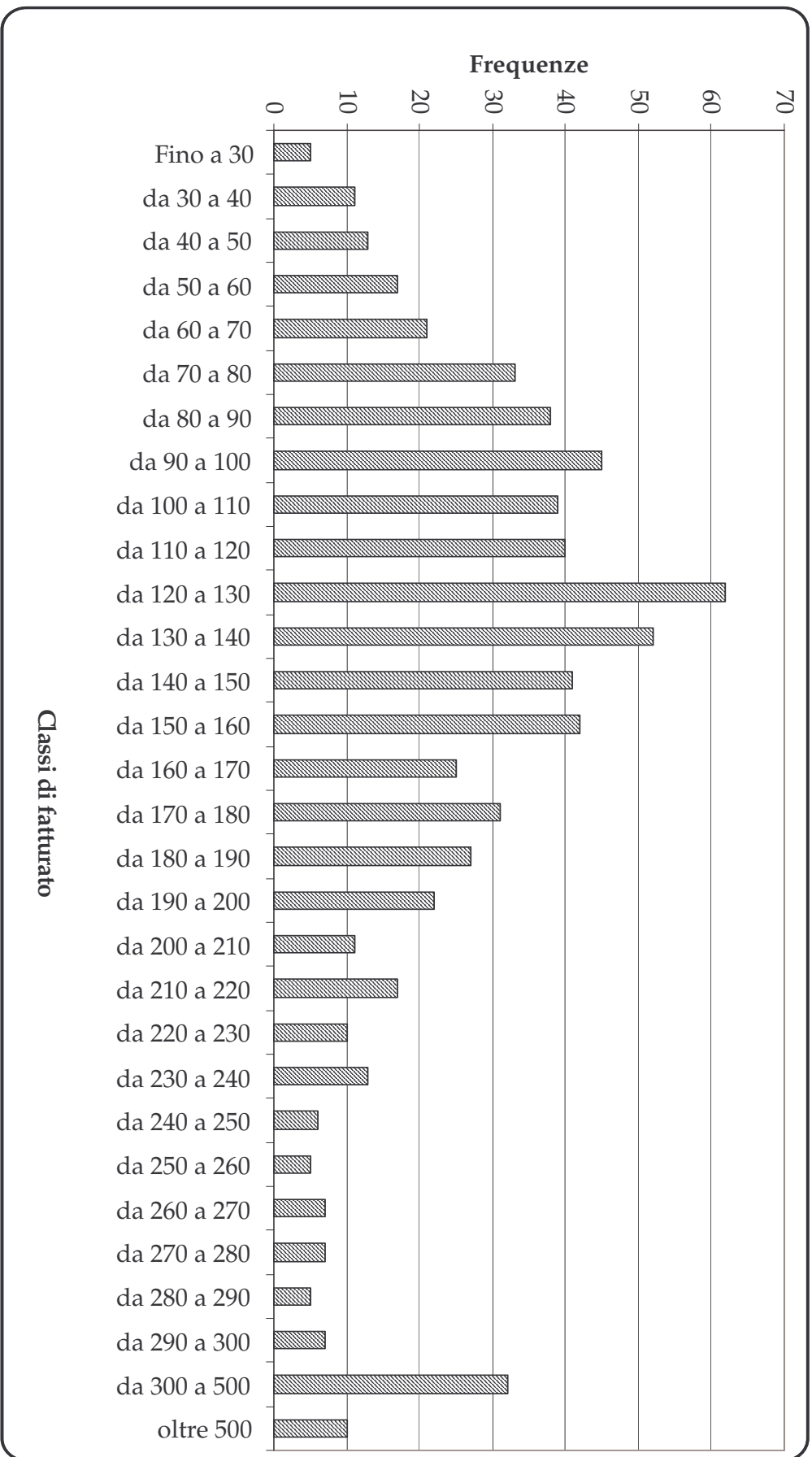

GRAF. 9



**IMPRESE ARTIGIANE CON PIU' DI SETTE ADDETTI**  
**Alcuni valori caratteristici relativi al fatturato ed alle esportazioni**  
**Ripartizione per comprensorio**  
- Dati di bilancio relativi al 2000 -

Tab. 35

<b>Comprensori === Provincia</b>	Con risposta relativa al fatturato		Fatturato medio per U.L.	Fatturato medio per addetto	Export medio per U.L.	Export medio per addetto	% esportaz. sul fatturato
	U.L.	Add.	(milioni di Lire)	(milioni di Lire)	(milioni di Lire)	(milioni di Lire)	
C. 1 Valle di Fiemme	35	456	1.523,71	116,95	3,20	0,25	0,21
C. 2 Primiero	17	235	2.014,65	145,74	0,00	0,00	0,00
C. 3 Bassa Valsugana e Tesino	45	648	1.994,64	138,52	96,69	6,71	4,85
C. 4 Alta Valsugana	57	707	1.912,88	154,22	11,84	0,95	0,62
C. 5 Valle dell'Adige	189	2.369	2.335,80	186,35	89,84	7,17	3,85
C. 6 Valle di Non	50	651	2.249,60	172,78	171,38	13,16	7,62
C. 7 Valle di Sole	24	288	1.665,46	138,79	0,63	0,05	0,04
C. 8 Giudicarie	85	1.050	1.964,91	159,06	61,80	5,00	3,15
C. 9 Alto Garda e Ledro	58	735	2.118,47	167,17	38,16	3,01	1,80
C. 10 Vallagarina	116	1.476	2.086,39	163,97	94,35	7,42	4,52
C. 11 Valle di Fassa	18	196	2.169,72	199,26	14,61	1,34	0,67
<b>PROVINCIA</b>	<b>694</b>	<b>8.811</b>	<b>2.091,14</b>	<b>164,71</b>	<b>71,15</b>	<b>5,60</b>	<b>3,40</b>

Fonte: C.C.I.A.A. di Trento - Ufficio Studi e Ricerche

**IMPRESE ARTIGIANE CON PIU' DI SETTE ADDETTI**  
**Alcuni valori caratteristici relativi al fatturato ed alle esportazioni**  
**Ripartizione per rami e classi di attività economica**  
- Dati di bilancio relativi al 2000 -

Tab. 36

Rami e classi di attività economica	Con risposta relativa al fatturato		Fatturato medio per U.L.	Fatturato medio per addetto	Export medio per U.L.	Export medio per addetto	% esportaz. sul fatturato
	U.L.	Add.	(milioni di Lire)	(milioni di Lire)	(milioni di Lire)	(milioni di Lire)	
<b>Estrattive</b>	<b>14</b>	<b>171</b>	<b>1.685,00</b>	<b>137,95</b>	<b>32,64</b>	<b>2,67</b>	<b>1,94</b>
<b>Manifatturiere</b>	<b>341</b>	<b>4.448</b>	<b>2.041,03</b>	<b>156,47</b>	<b>134,03</b>	<b>10,27</b>	<b>6,57</b>
Alimentari e tabacchi	43	545	1.916,77	151,23	46,91	3,70	2,45
Tessili vestiario pelli e calzature	22	315	954,45	66,66	244,14	17,05	25,58
Legno e taglio boschi	77	931	2.300,55	190,27	18,83	1,56	0,82
Carta stampa editoria	19	243	1.882,79	147,21	58,32	4,56	3,10
Chimiche, gomma e plastica	13	192	2.541,77	172,10	71,08	4,81	2,80
Lavorazione minerali non metalliferi	18	190	2.107,78	199,68	231,00	21,88	10,96
Meccaniche e mezzi di trasporto	126	1.694	2.121,97	157,83	222,17	16,53	10,47
Mobilio ed altre	23	338	1.795,87	122,20	116,57	7,93	6,49
<b>Costruzioni ed installazione impianti</b>	<b>266</b>	<b>3.330</b>	<b>5.222,89</b>	<b>154,42</b>	<b>1,97</b>	<b>0,16</b>	<b>0,10</b>
Costruzioni	141	1.737	2.078,98	168,76	0,01	0,00	0,00
Installazione di servizi in un fabbricato	99	1.287	1.908,99	146,85	5,28	0,41	0,28
Lavori di completamento degli edifici	26	306	1.234,92	104,93	0,00	0,00	0,00
Officine meccaniche e carrozzerie	35	377	4.740,86	440,13	25,51	2,37	0,54
Altri servizi	38	485	1.355,53	106,21	47,34	3,71	3,49
<b>TOTALE</b>	<b>694</b>	<b>8.811</b>	<b>2.091,14</b>	<b>164,71</b>	<b>71,15</b>	<b>5,60</b>	<b>3,40</b>

Fonte: C.C.I.A.A. di Trento - Ufficio Studi e Ricerche

**IMPRESE ARTIGIANE CON PIU' DI SETTE ADDETTI**  
**Alcuni valori caratteristici relativi al fatturato ed alle esportazioni**  
**Ripartizione per classi di addetti**  
- Dati di bilancio relativi al 2000 -

Tab. 37

Classi di addetti	Con risposta relativa al fatturato		Fatturato medio per U.L.	Fatturato medio per addetto	Export medio per U.L.	Export medio per addetto	% esportaz. sul fatturato
	U.L.	Add.	(milioni di Lire)	(milioni di Lire)	(milioni di Lire)	(milioni di Lire)	
8 - 9	213	1.796	1.274,80	151,19	14,92	1,77	1,17
10 - 11	162	1.701	1.584,80	150,93	41,53	3,96	2,62
12 - 13	84	1.046	2.173,94	174,58	108,26	8,69	4,98
14 - 15	82	1.181	2.172,76	150,86	60,55	4,20	2,79
16 - 17	53	869	2.759,98	168,33	141,15	8,61	5,11
18 - 19	38	701	2.952,13	160,03	50,84	2,76	1,72
oltre 19	62	1.517	4.899,15	200,23	258,02	10,55	5,27
<b>TOTALE</b>	<b>694</b>	<b>8.811</b>	<b>2.091,14</b>	<b>164,71</b>	<b>71,15</b>	<b>5,60</b>	<b>3,40</b>

Fonte: C.C.I.A.A. di Trento - Ufficio Studi e Ricerche

## IMPRESE ARTIGIANE CON PIU' DI SETTE ADDETTI

Alcuni valori caratteristici relativi agli investimenti, al costo del personale, alle materie prime ed alle altre spese

### Ripartizione per comprensorio

- Dati di bilancio relativi al 2000 -

Tab. 38

<b>Comprensori</b> === <b>Provincia</b>	Con risposta relativa alle variabili considerate		Investimenti Media per addetto (milioni di Lire)	Costo del personale Media per dipendente (milioni di Lire)	Materie prime Media per addetto (milioni di Lire)	Spese servizi Media per addetto (milioni di Lire)	Altre spese Media per addetto (milioni di Lire)
	U.L.	Addetti					
C. 1 Valle di Fiemme	31	412	10,99	33,34	49,32	13,86	21,75
C. 2 Primiero	16	217	9,35	39,13	60,35	27,68	20,77
C. 3 Bassa Valsugana e Tesino	41	586	10,80	38,62	62,73	23,86	15,65
C. 4 Alta Valsugana	53	657	69,72	37,33	67,10	22,25	21,62
C. 5 Valle dell'Adige	165	2.064	10,39	42,63	87,90	26,14	25,47
C. 6 Valle di Non	40	524	25,66	37,46	102,06	22,71	29,82
C. 7 Valle di Sole	24	288	12,36	39,18	53,92	21,19	23,43
C. 8 Giudicarie	76	961	10,42	38,36	78,72	20,36	21,02
C. 9 Alto Garda e Ledro	51	660	16,31	41,50	72,25	25,68	28,23
C. 10 Vallagarina	106	1.336	11,06	40,78	73,61	28,83	25,88
C. 11 Valle di Fassa	16	170	13,21	35,99	139,22	24,62	19,66
<b>PROVINCIA</b>	<b>619</b>	<b>7.875</b>	<b>17,14</b>	<b>39,76</b>	<b>77,47</b>	<b>24,32</b>	<b>23,94</b>

Fonte: C.C.I.A.A. di Trento - Ufficio Studi e Ricerche

## IMPRESE ARTIGIANE CON PIU' DI SETTE ADDETTI

Alcuni valori caratteristici relativi agli investimenti, al costo del personale, alle materie prime ed alle altre spese

### Ripartizione per rami e classi di attività economica

- Dati di bilancio relativi al 2000 -

Tab. 39

Rami e classi di attività economica	Con risposta relativa alle variabili considerate		Investimenti Media per addetto (milioni di Lire)	Costo del personale Media per dipendente (milioni di Lire)	Materie prime Media per addetto (milioni di Lire)	Spese servizi Media per addetto (milioni di Lire)	Altre spese Media per addetto (milioni di Lire)
	U.L.	Addetti					
<b>Estrattive</b>	<b>12</b>	<b>142</b>	<b>20,44</b>	<b>53,46</b>	<b>29,05</b>	<b>31,89</b>	<b>23,68</b>
<b>Manifattriere</b>	<b>312</b>	<b>4.073</b>	<b>13,75</b>	<b>38,48</b>	<b>75,78</b>	<b>20,52</b>	<b>25,10</b>
Alimentari e tabacchi	39	491	11,88	40,04	68,39	16,76	32,67
Tessili, vestiario, pelli e calzature	16	235	2,20	26,18	23,86	9,75	11,08
Legno e taglio boschi	75	901	23,75	36,14	115,90	20,13	21,95
Carta, stampa, editoria	19	243	23,86	40,23	47,06	21,45	42,81
Chimiche, gomma e plastica	10	155	15,40	40,44	82,80	22,84	39,99
Lavorazione minerali non metalliferi	17	179	13,65	49,62	86,83	28,58	30,09
Meccaniche e mezzi di trasporto	116	1.574	10,39	40,18	68,90	23,43	22,27
Mobilio ed altre	20	295	4,29	35,51	56,84	14,08	22,98
<b>Costruzioni ed installazione impianti</b>	<b>240</b>	<b>3.023</b>	<b>10,81</b>	<b>41,10</b>	<b>61,66</b>	<b>30,51</b>	<b>20,15</b>
Costruzioni	130	1.625	14,30	42,98	61,57	40,27	24,99
Installazione di servizi in un fabbricato	87	1.128	6,46	39,30	69,50	18,21	14,10
Lavori di completamento degli edifici	23	270	7,97	37,63	29,49	23,10	16,36
Officine meccaniche e carrozzerie	28	298	133,58	45,79	337,78	21,02	45,96
Altri servizi	27	339	10,54	32,91	30,12	14,55	24,54
<b>TOTALE</b>	<b>619</b>	<b>7.875</b>	<b>17,14</b>	<b>39,76</b>	<b>77,47</b>	<b>24,32</b>	<b>23,94</b>

Fonte: C.C.I.A.A. di Trento - Ufficio Studi e Ricerche

## IMPRESE ARTIGIANE CON PIU' DI SETTE ADDETTI

Alcuni valori caratteristici relativi agli investimenti, al costo del personale, alle materie prime ed alle altre spese

### Ripartizione per classi di addetti

- Dati di bilancio relativi al 2000 -

Tab. 40

Classi di addetti	Con risposta relativa alle variabili considerate		Investimenti Media per addetto (milioni di Lire)	Costo del personale Media per dipendente (milioni di Lire)	Materie prime Media per addetto (milioni di Lire)	Spese servizi Media per addetto (milioni di Lire)	Altre spese Media per addetto (milioni di Lire)
	U.L.	Addetti					
8 - 9	192	1.619	13,01	38,57	74,16	19,03	19,36
10 - 11	142	1.490	36,52	39,21	60,68	25,89	24,00
12 - 13	73	907	15,00	39,45	94,95	24,13	28,50
14 - 15	75	1.080	10,61	41,15	65,31	21,53	25,74
16 - 17	45	736	10,32	41,35	77,35	29,36	24,93
18 - 19	36	665	11,35	40,78	66,35	29,01	21,35
oltre 19	56	1.378	13,98	39,30	102,94	26,19	25,59
<b>TOTALE</b>	<b>619</b>	<b>7.875</b>	<b>17,14</b>	<b>39,76</b>	<b>77,47</b>	<b>24,32</b>	<b>23,94</b>

Fonte: C.C.I.A.A. di Trento - Ufficio Studi e Ricerche

**IMPRESE ARTIGIANE CON EXPORT CON PIU' DI SETTE ADDETTI**

Alcuni valori caratteristici relativi al fatturato ed alle esportazioni

**Ripartizione per rami e classi di attività economica**

- Dati di bilancio relativi al 2000 -

Tab. 41

Rami e classi di attività economica	Con risposta relativa alle esportazioni		Fatturato medio per U.L. (milioni di Lire)	Fatturato medio per addetto (milioni di Lire)	Export medio per U.L. (milioni di Lire)	Export medio per addetto (milioni di Lire)	% esportaz. sul fatturato	% aziende esportatrici
	U.L.	Addetti						
<b>Estrattive</b>	<b>3</b>	<b>32</b>	<b>1.671,00</b>	<b>156,66</b>	<b>152,33</b>	<b>14,28</b>	<b>9,12</b>	<b>21,43</b>
<b>Manifatturiere</b>	<b>91</b>	<b>1.280</b>	<b>2.572,18</b>	<b>182,87</b>	<b>502,23</b>	<b>35,71</b>	<b>19,53</b>	<b>26,69</b>
Alimentari e tabacchi	7	109	3.763,57	241,70	288,14	18,50	7,66	16,28
Tessili, vestiario, pelli e calzature	6	68	1.594,83	140,72	895,17	78,99	56,13	27,27
Legno e taglio boschi	7	96	2.681,29	195,51	207,14	15,10	7,73	9,09
Carta stampa editoria	7	88	1.677,29	133,42	158,29	12,59	9,44	36,84
Chimiche, gomma e plastica	5	57	1.963,40	172,23	184,80	16,21	9,41	38,46
Lavorazione minerali non metalliferi	8	95	2.620,13	220,64	519,75	43,77	19,84	44,44
Meccaniche e mezzi di trasporto	44	659	2.741,70	183,06	636,23	42,48	23,21	34,92
Mobilio ed altre	7	108	2.318,71	150,29	383,00	24,82	16,52	30,43
<b>Costruzioni ed installazione impianti</b>	<b>10</b>	<b>155</b>	<b>10.265,80</b>	<b>662,31</b>	<b>141,70</b>	<b>9,14</b>	<b>1,38</b>	<b>3,76</b>
Costruzioni	1	17	2.230,00	131,18	1,00	0,06	0,04	0,71
Installaz. di servizi in un fabbricato	3	45	3.951,67	263,44	174,33	11,62	4,41	3,03
Lavori di completamento degli edifici	6	93	14.762,17	952,40	148,83	9,60	1,01	23,08
<b>Officine meccaniche e carrozzerie</b>	<b>4</b>	<b>44</b>	<b>2.076,50</b>	<b>188,77</b>	<b>449,75</b>	<b>40,89</b>	<b>21,66</b>	<b>11,43</b>
<b>Altri servizi</b>	<b>-</b>	<b>-</b>	<b>-</b>	<b>-</b>	<b>-</b>	<b>-</b>	<b>-</b>	<b>-</b>
<b>TOTALE</b>	<b>108</b>	<b>1.511</b>	<b>3.241,16</b>	<b>231,66</b>	<b>457,19</b>	<b>32,68</b>	<b>14,11</b>	<b>15,56</b>

Fonte: C.C.I.A.A. di Trento - Ufficio Studi e Ricerche

**IMPRESE ARTIGIANE CON EXPORT CON PIU' DI SETTE ADDETTI**

Alcuni valori caratteristici relativi al fatturato ed alle esportazioni

**Ripartizione per classi di addetti**

- Dati di bilancio relativi al 2000 -

Tab. 42

Classi di addetti	Con risposta relativa alle esportazioni		Fatturato medio per U.L. (milioni di Lire)	Fatturato medio per addetto (milioni di Lire)	Export medio per U.L. (milioni di Lire)	Export medio per addetto (milioni di Lire)	% esportaz. sul fatturato	% aziende esportatrici
	U.L.	Addetti						
8 - 9	23	195	1.536,74	181,26	138,22	16,30	8,99	10,80
10 - 11	22	230	1.799,36	172,11	305,82	29,25	17,00	13,58
12 - 13	17	213	2.385,41	190,38	534,94	42,69	22,43	20,24
14 - 15	10	146	3.381,10	231,58	496,50	34,01	14,68	12,20
16 - 17	14	229	2.911,07	177,97	534,36	32,67	18,36	26,42
18 - 19	4	74	5.017,75	271,23	483,00	26,11	9,63	10,53
oltre 19	18	424	7.773,61	330,01	888,72	37,73	11,43	29,03
<b>TOTALE</b>	<b>108</b>	<b>1.511</b>	<b>3.241,16</b>	<b>231,66</b>	<b>457,19</b>	<b>32,68</b>	<b>14,11</b>	<b>15,56</b>

Fonte: C.C.I.A.A. di Trento - Ufficio Studi e Ricerche



## IMPRESE ARTIGIANE CON PIU' DI SETTE ADDETTI

Variazione occupazionale calcolata su campione costante

- Ripartizione per rami e classi di attività economica -

Tab. 43

Rami e classi di attività economica	U.L.	Lavoratori Autonomi			Lavoratori Dipendenti			Addetti		
		1999	2001	Var. % 1999/'01	1999	2001	Var. % 1999/'01	1999	2001	Var. % 1999/'01
<b>Estrattive</b>	<b>13</b>	<b>40</b>	<b>38</b>	<b>- 5,00</b>	<b>124</b>	<b>123</b>	<b>- 0,81</b>	<b>164</b>	<b>161</b>	<b>- 1,83</b>
<b>Manifatturiere</b>	<b>306</b>	<b>759</b>	<b>760</b>	<b>0,13</b>	<b>3.256</b>	<b>3.411</b>	<b>4,76</b>	<b>4.015</b>	<b>4.171</b>	<b>3,89</b>
Alimentari e tabacchi	36	91	91	0,00	370	404	9,19	461	495	7,38
Tessili, vestiario, pelli, calzature	24	46	45	- 2,17	348	317	- 8,91	394	362	- 8,12
Legno e taglio boschi	64	180	178	- 1,11	590	646	9,49	770	824	7,01
Carta stampa editoria	17	44	44	0,00	171	180	5,26	215	224	4,19
Chimiche, gomma e plastica	14	33	31	- 6,06	155	172	10,97	188	203	7,98
Lavoraz. minerali non metallif.	15	43	46	6,98	125	119	- 4,80	168	165	- 1,79
Meccaniche, mezzi di trasporto	111	262	262	0,00	1.199	1.286	7,26	1.461	1.548	5,95
Mobilio ed altre	25	60	63	5,00	298	287	- 3,69	358	350	- 2,23
<b>Costruz. e installaz. impianti</b>	<b>219</b>	<b>504</b>	<b>503</b>	<b>- 0,20</b>	<b>2.276</b>	<b>2.383</b>	<b>4,70</b>	<b>2.780</b>	<b>2.886</b>	<b>3,81</b>
Costruzioni	111	263	267	1,52	1.079	1.183	9,64	1.342	1.450	8,05
Installaz. servizi in un fabbric.	90	205	200	- 2,44	1.006	1.006	0,00	1.211	1.206	- 0,41
Lavori di completamento degli edifici	18	36	36	0,00	191	194	1,57	227	230	1,32
<b>Officine meccan., carrozzerie</b>	<b>26</b>	<b>67</b>	<b>71</b>	<b>5,97</b>	<b>232</b>	<b>224</b>	<b>- 3,45</b>	<b>299</b>	<b>295</b>	<b>- 1,34</b>
<b>Altri servizi</b>	<b>30</b>	<b>69</b>	<b>67</b>	<b>- 2,90</b>	<b>310</b>	<b>366</b>	<b>18,06</b>	<b>379</b>	<b>433</b>	<b>14,25</b>
<b>TOTALE</b>	<b>594</b>	<b>1.439</b>	<b>1.439</b>	<b>0,00</b>	<b>6.198</b>	<b>6.507</b>	<b>4,99</b>	<b>7.637</b>	<b>7.946</b>	<b>4,05</b>

Fonte: C.C.I.A.A. di Trento - Ufficio Studi e Ricerche

**IMPRESE ARTIGIANE CON PIU' DI SETTE ADDETTI**  
**Variazione del fatturato, delle esportazioni e degli investimenti su campione costante**  
- Ripartizione per comprensorio -

Tab. 44

Comprensori === Provincia	U.L.	Fatturato (milioni di Lire)			Esportazioni (milioni di Lire)			Investimenti (milioni di Lire)		
		1998	2000	Var. % 1998/'00	1998	2000	Var. % 1998/'00	1998	2000	Var. % 1998/'00
C. 1 Valle di Fiemme	28	43.742	46.531	6,38	116	112	-3,45	3.540	3.893	9,97
C. 2 Primiero	14	22.489	30.729	36,64	-	-	-	1.474	1.788	21,30
C. 3 Bassa Vals. e Tesino	34	57.672	71.665	24,26	5.069	4.008	- 20,93	1.998	5.018	151,15
C. 4 Alta Valsugana	49	79.050	99.482	25,85	851	674	- 20,80	6.842	45.288	561,91
C. 5 Valle dell'Adige	153	358.067	372.934	4,15	11.240	14.155	25,93	11.993	17.819	48,58
C. 6 Valle di Non	42	92.559	103.561	11,89	6.295	8.569	36,12	5.943	12.604	112,08
C. 7 Valle di Sole	21	33.784	36.406	7,76	-	15	-	2.851	3.291	15,43
C. 8 Giudicarie	63	117.737	138.007	17,22	3.541	5.020	41,77	8.004	8.956	11,89
C. 9 Alto Garda e Ledro	46	78.764	101.363	28,69	1.173	2.203	87,81	5.961	10.418	74,77
C. 10 Vallagarina	74	151.385	171.056	12,99	4.783	8.848	84,99	14.336	10.480	- 26,90
C. 11 Valle di Fassa	9	22.699	27.097	19,38	-	-	-	611	1.393	127,99
<b>PROVINCIA</b>	<b>533</b>	<b>1.057.948</b>	<b>1.198.831</b>	<b>13,32</b>	<b>33.068</b>	<b>43.604</b>	<b>31,86</b>	<b>63.553</b>	<b>120.948</b>	<b>90,31</b>

Fonte: C.C.I.A.A. di Trento - Ufficio Studi e Ricerche

**IMPRESE ARTIGIANE CON PIU' DI SETTE ADDETTI**  
**Variazione del fatturato, delle esportazioni e degli investimenti su campione costante**  
- Ripartizione per rami e classi di attività economica -

Tab. 45

Rami e classi di attività economica	U.L.	Fatturato (milioni di Lire)			Esportazioni (milioni di Lire)			Investimenti (milioni di Lire)		
		1998	2000	Var. % 1998/'00	1998	2000	Var. % 1998/'00	1998	2000	Var. % 1998/'00
<b>Estrattive</b>	<b>12</b>	<b>18.969</b>	<b>20.034</b>	<b>5,61</b>	<b>290</b>	<b>457</b>	<b>57,59</b>	<b>1.761</b>	<b>1.841</b>	<b>4,54</b>
<b>Manifatturiere</b>	<b>272</b>	<b>540.226</b>	<b>577.594</b>	<b>6,92</b>	<b>30.295</b>	<b>39.942</b>	<b>31,84</b>	<b>34.747</b>	<b>49.048</b>	<b>41,16</b>
Alimentari e tabacchi	32	97.640	70.802	- 27,49	1.903	2.017	5,99	4.674	4.808	2,87
Tessili, vestiario, pelli, calz. e calz.	20	19.612	19.297	- 1,61	4.399	5.371	22,10	627	739	17,86
Legno e taglio boschi	59	119.197	137.319	15,20	1.514	1.154	- 23,78	7.957	17.586	121,01
Carta stampa editoria	15	25.227	31.565	25,12	1.367	1.108	- 18,95	1.805	5.452	202,05
Chimiche, gomma e plastica	13	29.480	33.043	12,09	643	924	43,70	2.634	2.447	- 7,10
Lavoraz. minerali non metall.	15	29.340	33.749	15,03	2.698	4.158	54,11	1.718	1.786	3,96
Meccaniche e mezzi di trasp.	97	182.790	214.865	17,55	15.083	22.529	49,37	12.307	15.050	22,29
Mobiliario ed altre	21	36.940	36.954	0,04	2.688	2.681	- 0,26	3.025	1.180	- 60,99
<b>Costruz. e install. impianti</b>	<b>199</b>	<b>344.243</b>	<b>419.391</b>	<b>21,83</b>	<b>856</b>	<b>523</b>	<b>- 38,90</b>	<b>21.110</b>	<b>26.930</b>	<b>27,57</b>
Costruzioni	104	187.728	234.303	24,81	228	-	- 100,00	14.708	19.722	34,09
Installazione di servizi in un fabbricato	80	137.365	164.098	19,46	628	523	- 16,72	5.227	6.174	18,12
Lavori di completamento degli edifici	15	19.150	20.990	9,61	-	-	-	1.175	1.034	- 12,00
<b>Officine meccan., carrozzerie</b>	<b>24</b>	<b>121.737</b>	<b>143.137</b>	<b>17,58</b>	<b>1.493</b>	<b>893</b>	<b>- 40,19</b>	<b>3.144</b>	<b>39.605</b>	<b>1159,70</b>
<b>Altri servizi</b>	<b>26</b>	<b>32.773</b>	<b>38.675</b>	<b>18,01</b>	<b>134</b>	<b>1.789</b>	<b>1.235,07</b>	<b>2.791</b>	<b>3.524</b>	<b>26,26</b>
<b>TOTALE</b>	<b>533</b>	<b>1.057.948</b>	<b>1.198.831</b>	<b>13,32</b>	<b>33.068</b>	<b>43.604</b>	<b>31,86</b>	<b>63.553</b>	<b>120.948</b>	<b>90,31</b>

Fonte: C.C.I.A.A. di Trento - Ufficio Studi e Ricerche

**IMPRESE ARTIGIANE CON PIU' DI SETTE ADDETTI**  
**Variazione del fatturato, delle esportazioni e degli investimenti su campione costante**  
- Ripartizione per classi di addetti -

Tab. 46

Classi di addetti	U.L.	Fatturato (milioni di Lire)			Esportazioni (milioni di Lire)			Investimenti (milioni di Lire)		
		1998	2000	Var. % 1998/'00	1998	2000	Var. % 1998/'00	1998	2000	Var. % 1998/'00
8 - 9	121	150.242	159.570	6,21	2.318	2.541	9,62	9.232	9.560	3,55
10 - 11	128	180.634	210.488	16,53	2.395	6.660	178,08	10.434	51.414	392,75
12 - 13	74	138.335	154.974	12,03	6.552	9.003	37,41	10.114	13.610	34,57
14 - 15	76	146.515	165.602	13,03	1.580	4.965	214,24	8.685	12.669	45,87
16 - 17	45	100.208	129.622	29,35	5.796	7.310	26,12	7.461	7.439	- 0,29
18 - 19	33	87.105	102.985	18,23	2.012	1.932	- 3,98	6.039	7.384	22,27
oltre 19	56	254.909	275.590	8,11	12.415	11.193	- 9,84	11.588	18.872	62,86
<b>TOTALE</b>	<b>533</b>	<b>1.057.948</b>	<b>1.198.831</b>	<b>13,32</b>	<b>33.068</b>	<b>43.604</b>	<b>31,86</b>	<b>63.553</b>	<b>120.948</b>	<b>90,31</b>

Fonte: C.C.I.A.A. di Trento - Ufficio Studi e Ricerche

## IMPRESE ARTIGIANE CON PIU' DI SETTE ADDETTI

### Variazione delle spese calcolate su campione costante

- Ripartizione per rami e classi di attività economica -

Tab. 47

Rami e classi di attività economica	U.L.	Costo del lavoro			Spese per merci, servizi e semilavorati			Altre spese		
		1998	2000	Var. % 1998/'00	1998	2000	Var. % 1998/'00	1998	2000	Var. % 1998/'00
<b>Estrattive</b>	<b>10</b>	<b>4465</b>	<b>5027</b>	<b>12,59</b>	<b>5.104</b>	<b>3.520</b>	<b>- 31,03</b>	<b>3.874</b>	<b>2.345</b>	<b>- 39,47</b>
<b>Manifatturiere</b>	<b>244</b>	<b>95.601</b>	<b>105.105</b>	<b>9,94</b>	<b>266.402</b>	<b>250.226</b>	<b>- 6,07</b>	<b>71.701</b>	<b>82.148</b>	<b>14,57</b>
Alimentari e tabacchi	27	11.572	12.494	7,97	54.375	28.911	- 46,83	12.717	13.045	2,58
Tessili, vestiario, pelli, calzature	16	5.578	5.512	-1,18	4.726	5.520	16,80	1.707	2.595	52,02
Legno e taglio boschi	57	18.428	20.523	11,37	74.867	78.913	5,40	14.741	18.058	22,50
Carta stampa editoria	15	6.018	6.559	8,99	10.763	10.441	- 2,99	5.178	9.518	83,82
Chimiche, gomma e plastica	9	4.250	5.154	21,27	10.509	11.561	10,01	2.889	5.349	85,15
Lavoraz. minerali non metallif.	15	5.202	5.476	5,27	14.798	14.628	- 1,15	5.210	4.205	- 19,29
Meccaniche, mezzi di trasporto	86	36.576	41.281	12,86	78.456	84.462	7,66	24.647	22.663	- 8,05
Mobilio ed altre	19	7.977	8.106	1,62	17.908	15.790	- 11,83	4.612	6.715	45,60
<b>Costruzioni e install. impianti</b>	<b>179</b>	<b>71.799</b>	<b>82.956</b>	<b>15,54</b>	<b>164.960</b>	<b>148.301</b>	<b>- 10,10</b>	<b>40.536</b>	<b>49.874</b>	<b>23,04</b>
Costruzioni	97	39.900	45.871	14,96	96.554	78.184	- 19,03	27.147	32.976	21,47
Installazione di servizi in un fabbricato	68	26.596	30.941	16,34	60.894	65.891	8,21	10.810	13.419	24,14
Lavori di completamento degli edifici	14	5.303	6.144	15,86	7.512	4.226	- 43,74	2.579	3.479	34,90
<b>Officine meccan. e carrozzerie</b>	<b>21</b>	<b>6.763</b>	<b>8.674</b>	<b>28,26</b>	<b>74.578</b>	<b>85.633</b>	<b>14,82</b>	<b>4.616</b>	<b>9.949</b>	<b>115,53</b>
<b>Altri servizi</b>	<b>17</b>	<b>6.211</b>	<b>6.661</b>	<b>7,25</b>	<b>8.940</b>	<b>7.611</b>	<b>- 14,87</b>	<b>3.702</b>	<b>5.874</b>	<b>58,67</b>
<b>TOTALE</b>	<b>471</b>	<b>184.839</b>	<b>208.423</b>	<b>12,76</b>	<b>519.984</b>	<b>495.291</b>	<b>- 4,75</b>	<b>124.429</b>	<b>150.190</b>	<b>20,70</b>

Fonte: C.C.I.A.A. di Trento - Ufficio Studi e Ricerche

