

## PREMESSA

I dati che seguono sono stati rilevati per la prima volta nel corso di un'indagine sulla struttura industriale del Trentino, realizzata dall'Ufficio Studi e Ricerche della Camera di Commercio I.A.A. nel periodo gennaio-giugno 1971 ed aggiornati successivamente al mese di agosto 1972, di giugno 1973 e poi sempre allo stesso mese degli anni a seguire.

Detta indagine ha investito esclusivamente le imprese a carattere industriale con più di 10 dipendenti. Non sono state prese in considerazione le imprese iscritte all'Albo Artigiani, ancorchè rientranti nei limiti prefissi, in quanto soggette ad una specifica analisi pubblicata dall'Ufficio Studi e Ricerche della scrivente.

Gli elementi statistici qui presentati non intendono di certo assumere caratteristiche di ufficialità e di assoluta rispondenza alla realtà; vogliono soltanto offrire un quadro, possibilmente il più attendibile, di alcuni aspetti che contraddistinguono l'economia trentina.

Si ricorda, infine, che i dipendenti considerati sono esclusivamente quelli delle unità locali operanti in provincia di Trento.

Alla parte statistica segue l'elenco di tutte le imprese che hanno specificatamente autorizzato, ai sensi della Legge 31.12.1996, n. 675, la pubblicazione dei propri dati identificativi. La piena osservanza delle norme sulla "privacy" ha quindi comportato che le statistiche sulla numerosità delle imprese non abbiano una corrispondenza negli elenchi della seconda parte della presente pubblicazione.

## AVVERTENZE AL LETTORE

Con la pubblicazione relativa al 1998 si era proceduto alla riclassificazione delle attività economiche secondo la classificazione introdotta dall'ISTAT nel 1991 (ATECORD 91), tenendo conto anche di quanto denunciato dalle singole aziende nel Registro delle Imprese camerale.

L'operazione era stata condotta revisionando le serie storiche a partire dal 1989. Da tale data si è quindi provveduto a distinguere il settore delle imprese di vendita e riparazione di autoveicoli dal complesso delle industrie manifatturiere.

A seguito quindi di questa riclassificazione delle aziende ed ad un'opera di controllo della base dei dati, si possono riscontrare, nelle serie storiche dei dati statistici riferiti a ciascun settore, variazioni non dovute solamente a cessazioni, subentri, nuove aperture ma anche a traslazioni da un settore all'altro.

## **L'OCCUPAZIONE INDUSTRIALE**

### **1. L'occupazione in Italia** (Cfr. tab. 1)

Il mercato del lavoro ha subito, nel secondo dopoguerra, una rapida trasformazione epocale. Da una situazione, nel 1959, di sostanziale equivalenza nel peso occupazionale dei tre settori (primario 33,8%, secondario 32,7% e terziario 33,5%) si è infatti giunti, nel 1982, al superamento della soglia del 50% di occupati nelle attività di servizio.

Nel rapporto tra industria ed attività di terziario avanzato si è individuato il motore dell'attuale fase di trasformazione però non più come mero passaggio da una situazione ad un'altra, poiché è proprio il cambiamento sempre più accelerato a caratterizzare strutturalmente i sistemi economici avanzati. In questo contesto è divenuto cruciale produrre e trasferire tecnologie, ricerche, idee, concetti organizzativi, know-how, metodi di sviluppo ed utilizzo delle informazioni. I processi produttivi hanno evidenziato in misura sempre più rilevante la necessità di servizi collaterali dettati da un livello di complessità dei sistemi economici sempre più elevato.

Si sono quindi sviluppate e sono emerse nuove figure professionali, quali i consulenti e gli innovatori professionali,

gli addetti all'ingegneria, all'informatica, all'organizzazione aziendale, al disegno industriale, al marketing, alla pubblicità, alle pubbliche relazioni, ai brokeraggi assicurativi, alle intermediazioni finanziarie ed altre ancora.

La rilevanza del mutamento è comunque documentata dalle rilevazioni ISTAT sulle forze di lavoro, il cui livello di aggregazione non consente tuttavia una analisi approfondita delle caratteristiche dell'evoluzione in atto (tab. 1).

In primo luogo l'occupazione complessiva media annua dai 20,544 milioni di unità del 1981 ha seguito un trend di sviluppo, con delle flessioni nel 1982, nel 1987, nel 1989, fino ai 21,592 milioni del 1991. Particolarmente consistente è apparso lo sviluppo nel biennio 1990 - 1991.

A partire dal 1992 si è invece registrato un progressivo ripiegamento dei livelli occupazionali, che ha portato, nel 1995, a scendere sui 20 milioni di occupati, mentre sono state quantificate, sempre nel 1995, in 2,638 milioni le persone in cerca di occupazione.

Negli anni successivi il dato complessivo sugli occupati è risalito fino a superare i 21,8 milioni nel 2002. Questo andamento è però dovuto esclusivamente al settore terziario che rappresenta ormai il 63,2% degli occupati. L'industria infatti con il recupero evidenziato negli ultimi anni si è portata sui livelli del 1992,

mentre continua ad essere assoggettata ad un lento ripiegamento l'agricoltura. E' calato, seppur di poco, il numero di persone in cerca di occupazione (2,163 milioni nel 2002, che corrispondono ad un tasso di disoccupazione pari al 9,0%) e quindi lo sviluppo occupazionale è stato conseguito con una crescita del tasso di attività<sup>1</sup> che è salito dal 47,4% del 1995 al 48,8% del 2002.

## **2. Le forze di lavoro**

### **2.1 Le forze di lavoro in Trentino** (Cfr. tab. 2)

Sempre secondo le indagini dell'ISTAT sulle forze di lavoro, le cui indicazioni in un ambito così ristretto e con l'arrotondamento alle migliaia di unità vanno però considerate con una certa cautela, la situazione occupazionale del Trentino avrebbe registrato a partire dal 1986 un netto miglioramento (tab. 2).

Le persone in cerca di occupazione, dopo aver toccato un massimo di 17 mila unità nel 1985 pari ad un tasso di disoccupazione del 9,3%, sarebbero scese dapprima gradualmente e poi, soprattutto nel 1988, decisamente, fissandosi nel 1990 su 7 mila unità. Il tasso di disoccupazione ha così raggiunto il livello del 3,6%, per poi posizionarsi sul 4% nel biennio successivo.

E' significativo che il ridimensionamento della disoccupazione si sia ottenuto contemporaneamente ad un consistente incremento delle forze di lavoro, passate dalle 183 mila unità del 1985 alle 198 mila del 1991.

Il 1993 accusa un netto calo degli occupati, che passano dalle 190 mila unità dell'anno precedente a 185 mila e solo nel 1996 recuperano il livello precedente per portarsi sulle 191 mila unità nel 1998. Si è avuto quindi un riflesso sulla disoccupazione complessiva che, stabilizzata dal 1994 al 1997 sulle 11 mila unità, è scesa nel 1998 a 9 mila, mentre il relativo tasso, raggiunto il 5,6% nel 1994, è poi ridisceso gradualmente fino al 4,5%.

E' comunque nel biennio 1999-2000 che si è colto un dinamismo insperato. Il 1999 si è infatti contraddistinto per un significativo incremento sia degli occupati che delle forze lavoro (+ 7.000 unità) e per la quasi stazionarietà del tasso di disoccupazione (4,4%). La dinamica positiva è proseguita anche nel 2000: il tasso di disoccupazione si è assestato sul 3,4%, gli occupati hanno raggiunto le 204 mila unità, le forze di lavoro hanno raggiunto le 211 mila e le persone in cerca di occupazione le 7 mila, eguagliando il livello conseguito nel 1990. Il 2002, invece, ha presentato un arretramento sia delle forze lavoro (208 mila unità), che degli occupati (201 mila), una situazione stazionaria per la ricerca di occupazione (7 mila unità) ed un lieve incremento del tasso di disoccupazione (3,4%).

<sup>1</sup> Il tasso di attività è calcolato a partire dal 1995 come percentuale delle forze di lavoro sulla popolazione di età superiore ai 15 anni, anziché rispetto alla popolazione complessiva come in precedenza.

Il tasso di attività registrato nel 2002, calcolato secondo le nuove definizioni Eurostat, che lo identificano come percentuale delle forze di lavoro sulla popolazione di età superiore ai 15 anni, è risultato pari al 52,0% (52,3% nel 2001), dato superiore alla media nazionale (48,8%).

### **2.2 Il Trentino e le altre regioni d'Italia** (Cfr. tab. 3)

Il Trentino presenta, nel complesso, una situazione del mercato del lavoro in linea con le regioni più avanzate d'Italia (tab. 3).

Al fine di cogliere le caratteristiche distintive del tessuto occupazionale, il primo parametro da esaminare è quello relativo al tasso di occupazione, che misura il livello di partecipazione della popolazione al processo produttivo.

Detto livello, che è influenzato anche dalla struttura per età della popolazione, varia da regione a regione soprattutto per il diverso atteggiamento della componente femminile nei confronti dell'attività lavorativa extradomestica. A questo proposito, si assiste in generale ad un processo di crescente esplicitazione dell'offerta di lavoro femminile, per cui il tasso di occupazione è in continua lievitazione. Non si deve tuttavia tralasciare che sull'intensità di questo fenomeno incidono negativamente la grave insufficienza di servizi organizzati alla

persona ed alla famiglia ed una ancora troppo limitata offerta di posti di lavoro a tempo parziale e ad orario breve.

Il Trentino, con un 50,3% (calcolato in rapporto a tutta la popolazione di 15 anni ed oltre), presenta nel 2002 un tasso di partecipazione al processo produttivo elevato, di gran lunga superiore alla media nazionale (44,4%) e sostanzialmente in linea con quello delle regioni più avanzate, sebbene, tuttavia, inferiore a quello dell'Alto Adige (58,4%), differenza peraltro dovuta alla particolare configurazione del settore agricolo nella provincia trentina.

Il secondo indicatore sintetico è quello del tasso di disoccupazione, calcolato come rapporto tra il numero delle persone in cerca di occupazione e le forze di lavoro. In questo caso, il Trentino con un 3,4% è preceduto solamente dall'Alto-Adige (2,1%) e dall'Emilia Romagna (3,3%). Ben diversa è la situazione delle regioni meridionali, sette delle quali si collocano tra il 13,9% ed il 24,5%, primato negativo spettante alla Calabria.

Dall'analisi dei dati aggregati secondo le quattro ripartizioni territoriali predisposte dall'ISTAT, Nord-Ovest, Nord-Est, Centro e Mezzogiorno, si evince, con tutta evidenza, il divario che separa le regioni collocate nel meridione dal resto d'Italia. In particolare, un tasso di disoccupazione medio pari al 18,3% (21% nel 2001), di gran lunga superiore a quello registrato

nelle rimanenti aree della penisola, testimonia l'estrema gravità della situazione nel Sud.

Il divario tra Nord e Sud, inoltre, anche se occasionalmente ridotto da momentanei incrementi dell'occupazione, tende ad allargarsi e sono proprio gli stessi alti livelli di disoccupazione a scoraggiare l'esplicitazione dell'offerta di lavoro, specie femminile, mantenendo bassi i tassi di attività, su cui influiscono comunque anche fattori di carattere culturale.

Infine, il terzo parametro utile per analizzare il grado di sviluppo di una realtà territoriale è costituito dalla distribuzione degli occupati tra i diversi settori produttivi.

Sotto questo aspetto, ogni regione ha delle peculiarità dovute alla storia o a specifiche vocazioni. Il Trentino si caratterizza comunque per una soddisfacente ripartizione degli occupati, con una bassa percentuale di addetti in agricoltura ed un elevato grado di terziarizzazione.

Il livello di occupazione industriale in provincia è invece al di sotto della media nazionale, ma soprattutto della media relativa alle ripartizioni del Nord-Ovest e del Nord-Est.

### **3. Il valore aggiunto** (Cfr. tabb. 4 – 5)

Il valore aggiunto al costo dei fattori al netto Sifim realizzato in provincia di Trento è stato stimato dall'Istituto Guglielmo Tagliacarne per il 2001 pari a 11.008,6 milioni di Euro. Se si considerano i valori lordi disaggregati, risulta che l'industria trentina ha contribuito al reddito provinciale nella misura di 2.850,6 milioni di Euro, i servizi di 8.262,3 milioni e l'agricoltura di 372,2.

Rispetto al 1995 l'industria evidenzia una crescita pari al 22,70% a fronte di un + 35,64% dei servizi ed ad un + 41,07% dell'agricoltura, settore che presenta, però, dei valori che variano di anno in anno in misura notevole, alternando fasi di ripresa a fasi di rallentamento, e che nel 1995, anno di riferimento per la costruzione della serie storica, si è contraddistinto per una performance particolarmente negativa. A livello complessivo, invece, la crescita del valore aggiunto è stata del 33,30%.

I dati più disaggregati, disponibili fino al 1999, ribadiscono l'elevata dinamicità del settore servizi, infatti confermano al primo posto per intensità di sviluppo, rispetto sempre al 1995, il comparto dei servizi alle imprese con un + 38,64%.

Infine, il reddito per abitante nel 2001 è stato pari a 22.946 Euro, che corrisponde, posta pari a 100 la media Italia, ad un 122. Tra le 103 province italiane la provincia di Trento si colloca al dodicesimo posto, mentre invece Bolzano con 27.102 Euro si pone al secondo posto. Prima in graduatoria risulta Milano con 29.286 Euro ed ultima Crotone con 10.200 Euro.

#### **4. La situazione nell'industria trentina**

(Cfr. tabb. 6 – 6.1)

Un'informazione più dettagliata ed analitica sulla situazione e sulla dinamica imprenditoriale ed occupazionale nell'industria trentina si può desumere dall'indagine che l'Ufficio Studi e Ricerche della Camera di Commercio I.A.A. cura con cadenza annuale a partire dal 1971, con riferimento al mese di giugno.

L'indagine viene condotta mediante l'ausilio di un apposito questionario, integrato da una serie di contatti diretti e di verifiche, e coinvolge l'universo delle imprese industriali della provincia aventi più di 10 dipendenti.

Le unità locali del settore industriale con dette caratteristiche al 30 giugno 2002 sono risultate complessivamente 621, per un totale di 31.639 dipendenti.

Analizzando il lungo periodo si possono individuare alcune fasi caratteristiche dello sviluppo industriale in provincia di Trento: il maggior livello di espansione dell'apparato industriale si può identificare negli anni compresi fra il 1968 ed il biennio 1973-1974 (tab. 6); nel 1973 infatti viene toccata la punta massima in termini di unità locali (680) e nell'anno successivo l'apice in chiave occupazionale con 38.074 dipendenti.

Successivamente la struttura industriale entra in una fase evolutiva caratterizzata da un graduale ma continuo processo di ridimensionamento trasversale ai diversi settori: manifatturiero, delle costruzioni, estrattivo ed elettrico. La crisi dei primi anni '80 accentua considerevolmente il fenomeno, portando l'intero settore industriale ai livelli più bassi sia in termini di unità locali che occupazionali.

Il grave fenomeno di deindustrializzazione, con rilevanti conseguenze a livello sociale ed economico, si protrae fino agli anni 1984-1985, quando si registra un'inversione di tendenza, dovuta al profondo processo di ristrutturazione posto in atto dalle imprese ed agli interventi di politica industriale attivati dalla Provincia Autonoma. Si determina così un progressivo recupero, sia nel numero delle imprese che in quello degli occupati, che si estende fino alla rilevazione del giugno '92.

Dopo la evidente crisi del '93 il sistema industriale trentino ha espresso, nel suo insieme, una situazione meno

dinamica, ma tuttavia con una certa tendenza al recupero delle posizioni, specie negli ultimi anni considerati. I livelli occupazionali dell'industria sono così ritornati ad eguagliare le posizioni del 1981-1982, periodo immediatamente precedente alla grande crisi che si è protratta dal 1983 al 1986.

## **5. La dinamica nell'ultimo anno di riferimento**

(Cfr. tab. 7 - 8 - 9 - 10 - 11 - 12 - 13)

Le rilevazioni effettuate nel periodo giugno 2001-2002 hanno delineato un quadro negativo rispetto alla precedente analisi (contraddistinta da 35 unità locali inserite nell'universo statistico di riferimento e da 32 unità eliminate, pari in termini occupazionali a 1036 dipendenti in entrata e 927 in uscita).

Vi è stata, infatti, una diminuzione netta delle imprese inserite nell'indagine (- 27), dovuta all'uscita di 40 unità locali ed all'entrata di 13. Sotto il profilo occupazionale ciò ha significato rispettivamente 1.156 dipendenti in uscita e 230 in entrata, pari ad un saldo negativo di 926 unità lavorative (tab. 7).

Le 608 imprese presenti in entrambi gli anni, invece, hanno fatto segnare un incremento occupazionale dell'ordine di 27 unità lavorative, imputabile, tuttavia, esclusivamente al comparto delle costruzioni ed installazioni di impianti (+ 226

dipendenti), avendo gli altri settori registrato unicamente contrazioni della base occupazionale, in particolare il manifatturiero (- 153 dipendenti).

Scendendo nel dettaglio dell'analisi, i dati disaggregati denunciano, per il complesso delle imprese escluse dall'indagine, il fallimento di 6 unità con 161 dipendenti, la cessazione definitiva di 6 imprese con 578 dipendenti, la "rimozione" di 10 aziende, per complessivi 170 dipendenti, perché divenute artigiane e di un'altra azienda (13 dipendenti) per motivi vari (fusione, trasformazione, stato di incompleta inattività, ecc.). Infine, la fuoriuscita dall'universo in parola di 17 unità per complessivi 234 dipendenti, poiché di fatto non raggiungevano più, al momento della rilevazione, la soglia minima degli 11 dipendenti.

Si è già detto che, a fronte delle "uscite", l'indagine ha segnalato l'ingresso di 13 "nuove aziende" per un totale di 230 dipendenti. Si tratta prevalentemente di aziende rilevate per la prima volta (9 unità locali con 185 dipendenti), a cui vanno aggiunte 4 aziende con 45 dipendenti, già rilevate in anni precedenti e riconsiderate nella presente ricerca per aver nuovamente superato il livello minimo di dipendenti richiesto.

Dall'analisi dei dati appare quindi un quadro moderatamente negativo con una contrazione dell'occupazione essenzialmente dovuta alle aziende cessate,



cinque delle quali risultano avere trasferito la propria attività in un'altra provincia.

A livello territoriale (tab. 8) la tendenza negativa in termini di occupazione ha interessato la quasi totalità dei comprensori, con il primato, in valore assoluto, della Vallagarina (- 283 occupati), seguita dalle Giudicarie (- 222) e dalla Valle dell'Adige (- 186). Gli unici risultati positivi, di entità comunque assai contenuta, si sono registrati nei comprensori della Bassa e Alta Valsugana e nella Valle di Sole.

Nella tabella 9 si può apprezzare con maggior dettaglio l'andamento occupazionale delle aziende trentine disaggregate per classi di attività. Nello schema vengono riportate le unità locali con dinamica favorevole contrapposte a quelle interessate dal fenomeno opposto e, a parte, le aziende con occupazione stabile.

Il totale considerato non comprende tutte le ditte incluse nell'indagine perché delle nuove entrate non sempre si è potuto risalire ai valori occupazionali dell'anno precedente. Su 608 aziende 259, pari al 42,59%, hanno espresso un ampliamento della base occupazionale (+ 1.441 addetti), mentre 217 imprese, pari al 35,69%, hanno manifestato una contrazione nel numero dei dipendenti (- 1.414). In termini occupazionali è prevalso l'effetto positivo (+ 27 occupati). Per le rimanenti 132 imprese,

pari al 21,71% delle unità locali, non si registrano variazioni dei precedenti livelli di impiego.

Analizzando il dato per settori economici (tab. 9.1), viene confermata la performance positiva dell'edilizia (+ 185 dipendenti) e dell'installazione degli impianti (+ 41).

Nel comparto manifatturiero, la metà delle classi di attività si contraddistingue per dinamiche negative, tra le quali spiccano quelle delle imprese per la fabbricazione di macchine (- 126 dipendenti) e delle tessili (- 60). L'altra metà delle classi di attività, caratterizzate da dinamiche positive dell'occupazione, registra un'espansione della base occupazionale di entità comunque contenuta, che nell'industria della carta (+ 34 dipendenti) e delle alimentari (+ 26) riassume le migliori performance.

L'analisi per comprensorio (tabb. 10 e 10.1) evidenzia una crescita generalizzata dell'occupazione, fatta eccezione per la Valle di Non (- 81 dipendenti), l'Alto Garda e Ledro (- 77), la Vallagarina (- 27) e la Valle di Fiemme (- 5). Tra le performance positive si segnalano la Valle dell'Adige (+ 71 occupati), l'Alta Valsugana (+ 58) e la Bassa Valsugana (+ 43).

Per classi dimensionali (tabb. 11 e 11.1), la dinamica occupazionale si presenta molto diversificata: alle contrazioni significative nella classe fino a 20 dipendenti, nella classe 301-

500 e nella classe oltre 500, fanno da contrappunto le variazioni positive, seppure contenute, delle altre classi: dalla 21-50 alla 201-300. In valore assoluto il maggiore incremento spetta alla classe 101-200 con 152 unità lavorative.

Le tabelle 12, 12.1, 13 e 13.1 analizzano, invece, l'andamento dell'occupazione nel settore industriale secondo i parametri della forma giuridica delle imprese e della prevalenza di capitale sociale. Le società per azioni hanno registrato la diminuzione più cospicua di occupati in termini assoluti, mentre le società a responsabilità limitata hanno evidenziato l'incremento più significativo.

Sotto il profilo della prevalenza del capitale sociale, le industrie a capitale locale hanno presentato, in termini assoluti, un buon incremento occupazionale compensato, in parte, dal forte decremento degli occupati nelle imprese a capitale multinazionale e straniero.

## **6. Analisi per settore d'attività**

Nel commentare i dati a livello di singoli comparti è necessario rammentare che per effetto della revisione della codifica ISTAT delle attività economiche, sulla base della classificazione ATECORD '91, le serie storiche elaborate a partire dal 1989 non sono del tutto confrontabili con quelle

relative agli anni precedenti, essendosi verificate alcune traslazioni di unità locali da una classe di attività ad un'altra.

Si rammenta inoltre che dal comparto manifatturiero è stato scorporato, sempre a partire dal 1989, quello della vendita e riparazione di autoveicoli.

### **6.1 Industria estrattiva**

Il comparto estrattivo, nel conteggio numerico delle unità locali e degli occupati, ha evidenziato un ulteriore arretramento rispetto alle posizioni raggiunte a giugno 2001.

Nel corso della rilevazione si è assistito, infatti, all'uscita di 4 unità, di cui 3 perchè risultanti sotto il limite degli 11 dipendenti ed una perchè divenuta artigiana, per complessivi 57 occupati.

A giugno 2002 si sono contate, quindi, 41 aziende (rispetto alle 45 della precedente rilevazione), pari al 6,60% delle aziende industriali nel complesso, e 866 dipendenti (2,74% del totale).

## **6.2 Industria manifatturiera**

Il comparto manifatturiero si è distinto per una discreta diminuzione degli occupati.

A cavallo tra il 2001 ed il 2002 si è annotata infatti la fuoriuscita di 23 aziende (per complessivi 702 dipendenti), di cui 8 perché non raggiungevano più la soglia prefissata, 4 perché divenute artigiane, 5 per fallimento, 5 per cessazione ed una per motivi vari. Tra le 7 entrate, per un totale di 126 occupati, 6 sono state rilevate per la prima volta ed una è stata reinserita, avendo superato nuovamente la soglia degli 11 dipendenti.

Il saldo occupazionale relativo al movimento delle imprese risulta negativo per 576 posti di lavoro, rafforzato, inoltre, dall'ulteriore decremento occupazionale, pari a 153 unità, registrato dalle 363 imprese 'costanti', per un totale complessivo di 729 dipendenti.

Si è osservata quindi una contrazione della base occupazionale, che ha raggiunto a fine giugno 2002 le 23.020 unità contro le 23.749 del giugno 2001.

La diminuzione dei posti di lavoro scontata dalle imprese trentine si inserisce in quel fenomeno più vasto, di portata nazionale, di lieve riduzione dell'occupazione, che ha

connotato diversi comparti dell'industria italiana già nei primi mesi del 2001.

Il recupero delle posizioni raggiunte in precedenza e, soprattutto, un loro miglioramento appaiono quindi come il più importante obiettivo da realizzarsi attraverso una politica intelligente di investimento, indispensabile per sostenere un adeguato livello di competitività alla produzione provinciale, attivando nel contempo una decisa strategia di innovazione tecnologica.

Le possibilità di ulteriore sviluppo ed espansione del tessuto produttivo locale passano infatti necessariamente attraverso il perseguimento di nuovi livelli di eccellenza gestionale e di capacità innovativa, sfruttando al meglio le risorse presenti sul territorio ed operando per una progressiva internazionalizzazione dell'attività imprenditoriale.

## **6.3 Industria delle costruzioni ed installazione di impianti**

Rispetto alle osservazioni statistiche prevalenti negli anni '90, sono stati confermati sino al 2001 alcuni dati positivi che sembrano avvalorare l'inversione di tendenza nel settore edile registrata nel 1998. La presenza di una riduzione

generalizzata dei tassi di interesse e le agevolazioni fiscali accordate hanno stimolato la domanda di investimenti immobiliari, specie nel settore delle ristrutturazioni, in modo sufficiente ad invertire il trend negativo degli anni passati.

Osservando l'andamento nel periodo 2001-2002, si registra un lieve "arretramento" dell'attività del comparto: si è, infatti, riscontrata l'uscita di 13 unità locali per complessivi 397 occupati, di cui 6 perché scese sotto la soglia degli 11 dipendenti, 5 perché divenute artigiane, una per fallimento ed una per cessazione.

Sono invece risultate acquisite 5 nuove imprese, per un totale di 93 unità lavorative. Fra queste rientrano 2 unità rilevate per la prima volta e 3 reinserite nell'indagine.

Il saldo delle aziende (- 8) ed anche il relativo saldo occupazionale (- 304 dipendenti) risultano negativi, diversamente da quello delle 168 imprese 'costanti' (+ 226). Il risultato complessivo è pertanto una riduzione delle unità produttive del settore passate dalle 181 del giugno 2001 alle 173 del 2002 e dell'occupazione scesa a 5.914 addetti contro i 5.992 delle precedente rilevazione (- 78). Si tratta probabilmente di un assestamento della dinamica favorevole di crescita che ha caratterizzato il comparto negli ultimi anni, dovuta all'attenuazione ed al graduale esaurirsi dell'effetto di impatto degli incentivi per il settore delle costruzioni.

#### **6.4 Industria della produzione e distribuzione di energia elettrica, acqua e gas**

In questo settore non si registrano movimenti in entrata ed in uscita di imprese, ma unicamente un decremento di lieve entità (- 6 unità lavorative) tra gli occupati delle 16 imprese 'costanti'.

#### **6.5 Industria della vendita e riparazione di autoveicoli**

Il settore in questione coinvolge essenzialmente tutte le imprese che provvedono alla riparazione ed alla manutenzione degli autoveicoli (automobili, autocarri, ecc.), come attività collaterale alla vendita dei medesimi.

A partire dal giugno 1989, detto settore è stato estrapolato da quello manifatturiero per l'evidente differenziazione nei tipi di attività svolta.

Nel corso dell'indagine si è riscontrata l'entrata di una impresa, rilevata per la prima volta, per complessivi 11 occupati. Tra le 20 imprese 'costanti', invece, vi è stata una contrazione della base occupazionale di 8 unità.

## **7. Alcune caratteristiche strutturali dell'industria trentina**

### **7.1 La dimensione delle imprese**

(Cfr. tabb. 14 - 18 - 22 - 23 - 24 - 25 - 25.1)

La struttura imprenditoriale della provincia di Trento è costituita prevalentemente da imprese di piccola e media dimensione, come emerge dalla tabella 14, che riporta la ripartizione delle aziende per classi di dipendenti e per classi di attività economica.

L'insieme delle piccole aziende (fino a 50 dipendenti) rappresenta infatti il 74,07% delle unità locali, le imprese di media dimensione (da 51 a 200 dipendenti) il 23,08%, mentre quelle con oltre 200 dipendenti solamente il 2,90%.

Sotto il profilo occupazionale, dominante risulta invece la quota coperta dalle medie imprese (43,99%), a fronte di un 35,72% delle piccole ed un 20,29% delle grandi.

Le industrie estrattive non superano la soglia dei 50 dipendenti, le imprese di installazione degli impianti superano di poco la soglia dei 50 e le costruzioni edili e le aziende di vendita e riparazione di autoveicoli arrivano alla classe 101 - 200 dipendenti.

Le imprese manifatturiere, che costituiscono la parte più cospicua dell'universo di riferimento, presentano invece la più elevata concentrazione di imprese di grandi dimensioni (oltre i 200 dipendenti).

La distribuzione delle aziende per ambito territoriale, descritta nella tabella 18, conferma la concentrazione delle imprese grandi e medio-grandi in tre delle principali aree industriali della provincia (Valle dell'Adige, Vallagarina e Bassa Valsugana). Anche i comprensori dell'Alto Garda e Ledro e dell'Alta Valsugana evidenziano, tuttavia, la presenza di aziende medio-grandi.

Nella Valle dell'Adige appare peraltro elevata la densità anche di piccole aziende, dovuta principalmente alla presenza di molte industrie del settore estrattivo, di cui la ridotta dimensione costituisce una caratteristica peculiare.

Nell'analisi della distribuzione sul territorio delle aziende industriali, si conferma il ruolo trainante delle città di Trento e Rovereto che rappresentano, considerate nel loro insieme, più del 34% in termini di unità locali ed il 41% della forza lavoro impiegata nell'industria.

Le imprese di grande dimensione rivestono inoltre la forma giuridica di Società per azioni o di Società a

responsabilità limitata e sono quasi esclusivamente controllate da capitale non locale.

Visto in prospettiva storica (tab. 25), il sistema delle aziende trentine denota il progressivo arretramento del ruolo delle grandi imprese. A partire dal 1987 vengono a mancare completamente le aziende con oltre 1.000 dipendenti e solo nel 1995 si registra nuovamente un'impresa che supera la soglia dei 1.000 dipendenti, la stessa che si ripresenta sino al 2001 e che nel 2002 scende nuovamente al di sotto dei mille dipendenti, 919 per l'esattezza.

Si assiste invece alla decisa crescita delle imprese di minore dimensione che passano da 175 nel 1981 alle attuali 210 nella classe fino a 20 dipendenti e da 187 a 250 in quella compresa fra 21 e 50 dipendenti.

Le classi intermedie non subiscono variazioni di rilievo, alternando periodi di arretramento e di espansione.

L'aspetto più caratterizzante dell'evoluzione del complesso produttivo provinciale è dato dalla variazione della dimensione media delle aziende che passa dai 62 dipendenti per unità locale del 1981 ai 51 del 2002.

Nel periodo in osservazione il livello occupazionale globale è sceso dalle 32.737 unità del 1981 alle attuali 31.639

(32.538 nel 2001), con una perdita del 3,35%. Il calo è imputabile in misura rilevante alle imprese con oltre 300 dipendenti, la cui occupazione passa da 8.972 unità del 1981 alle attuali 3.935 (- 56,14%). La perdita di posti di lavoro nella grande industria, interessata da profondi processi di trasformazione, è stata in buona parte compensata dalla notevole dinamicità delle imprese minori, che, con una crescita di 729 (+ 29,44%) e 2.046 (+ 33,82%) posti di lavoro rispettivamente nelle classi 11-20 e 21-50 dipendenti, hanno contribuito a contenere l'erosione occupazionale.

## **7.2 La vita delle imprese** (Cfr. tabb. 15 - 19 - 22 - 27)

L'anno di inizio attività delle imprese consente di cogliere una caratteristica interessante dello sviluppo industriale del Trentino. Si possono infatti considerare con maggior dettaglio le fasi iniziali di insediamento delle attività, seppure con qualche limite di interpretazione dovuto ai processi di trasformazione delle imprese che, cambiando proprietà o denominazione, aggiornano anche l'anno d'inizio dell'attività, senza tuttavia che sia intervenuto un cambiamento sostanziale nell'attività produttiva. I dati presentano quindi una situazione più nuova di quanto sia in realtà.

E' possibile quindi ripartire le imprese in quattro raggruppamenti principali: le imprese definibili come "storiche", sorte prima del 1950, sono il 7,57% del totale con un peso occupazionale pari al 12,79%. Le imprese nate nel decennio 1950-1959, che possiamo definire "mature", costituiscono il 2,58% delle unità locali (2,22% degli occupati), contro il 10,95% (14,09% degli occupati) rappresentato dalle aziende insediate nel corso degli anni '60 ed il 20,77%, con il 21,14% degli occupati, di quelle sorte negli anni '70. Le attività imprenditoriali avviate nel periodo più recente, 1980-1989, formano il nucleo più importante, con il 32,37% delle unità locali ed il 27,41% di occupati. Le aziende nate a partire dal 1990 costituiscono infine il 25,76% sul totale delle unità locali ed il 22,36% in termini occupazionali.

La "periodizzazione" della nascita delle imprese articolata secondo i rami e le classi di attività economica permette di individuare un percorso evolutivo diversificato all'interno dei singoli comparti produttivi (tab. 15). In particolare, il settore meccanico si caratterizza per un numero relativamente superiore di imprese nate recentemente.

Per ambito territoriale (tabb. 19 e 19.1) è possibile inquadrare il periodo storico di più intenso sviluppo per ogni comprensorio, che coincide con gli anni '60 per la Valle di Fiemme (6 unità locali su 17) e con gli anni '70 per le Giudicarie (17 su 58) e la Valle di Sole (5 su 11), mentre nella Vallagarina e

nella Valle dell'Adige sono più numerose le imprese nate tra il 1980 ed il 1989 (rispettivamente, 52 su 137 e 78 su 233) così come nell'Alto Garda e Ledro, nella Valle di Non, nel Primiero e nella Valle di Fassa. Alla Bassa ed all'Alta Valsugana spetta invece il primato in termini di maggior peso relativo di nuove imprese.

### **7.3 La forma giuridica delle imprese**

(Cfr. tabb. 16 - 20 - 23 - 26 - 27 - 28 - 29 - 29.1)

Nella tabella 16 viene presentato il quadro generale della struttura dell'industria trentina ripartita secondo la forma organizzativa aziendale adottata prevalentemente per rami e classi di attività economica. Come si evince dai dati, la forma societaria più utilizzata è la società di capitali. In particolare le società a responsabilità limitata costituiscono il modello giuridico di cui le aziende si avvalgono con maggior frequenza (48,95% delle unità locali), seguite dalle società per azioni (33,66%). Compare anche una quota di aziende costituite in forma di società in nome collettivo e di società cooperative, che rappresentano, rispettivamente, il 6,28% ed il 6,92% delle imprese.

La composizione secondo la forma giuridica adottata viene pure incrociata con il comprensorio (tab. 20), con la dimensione aziendale (tab. 23), con l'anno d'inizio dell'attività (tab. 27) e con la prevalenza del capitale sociale (tab. 28).

Sotto il profilo degli assetti proprietari, le imprese a carattere multinazionale e quelle a capitale italiano e straniero privilegiano decisamente la forma di società per azioni ed in secondo ordine di società a responsabilità limitata. Diversamente, ben 261 delle 457 imprese locali sono delle società a responsabilità limitata, seguono le società per azioni (92), le società cooperative (40) e le società in nome collettivo (38).

In termini percentuali, la situazione rispecchia sostanzialmente la distribuzione già rilevata nel corso delle rilevazioni immediatamente precedenti alla presente, mentre più interessante è lo sguardo di lungo periodo (tabb. 29 e 29.1). Sia le ditte individuali che le società di persone hanno visto - dal 1971 al 2002 - ridursi la loro importanza relativa. Le società di fatto sono del tutto scomparse, mentre le ditte individuali, che nel '71 rappresentavano il 28,64% delle unità locali, incidono ora per un modesto 0,81%. In contrazione appaiono anche le società in nome collettivo e le società in accomandita semplice (rispettivamente, dal 13,93% al 6,28% e dall'8,67% al 2,42%), ma il fenomeno più rilevante è dato dall'emergere delle società di capitali. In particolare si è assistito alla massiccia crescita delle società a responsabilità limitata, che dalle 27 unità del 1971 sono passate alle 304 del 2002, per una quota che si rafforza dal 4,18% al 48,95%. Anche le società per azioni appaiono complessivamente in crescita, ma secondo un trend decisamente più contenuto (da 188 nel

'71 alle attuali 209, ovvero in termini percentuali dal 29,10% al 33,66%).

Si tratta di un passaggio verso forme gestionali più moderne dell'attività d'impresa industriale. Oggi infatti si richiede un'articolazione dell'organizzazione aziendale in grado di amministrare con criteri manageriali le problematiche connesse all'acquisizione delle risorse umane e finanziarie per gli investimenti in attività produttive.

Non va tuttavia trascurata la cooperazione, che rappresenta, nell'industria trentina, una componente non irrilevante con il 6,92% delle unità.

Con riferimento invece alla struttura occupazionale, secondo la rilevazione del giugno 2002, le società per azioni incidono per il 56,67% sul dato complessivo, seguite dalle società a responsabilità limitata (32,30%), dalle società cooperative (6,60%) e dalle società in nome collettivo (2,78%).

#### **7.4 Il controllo delle imprese** (Cfr. tabb. 17 - 21 - 24 - 28 - 30)

Al giugno 2002 il 73,59% delle aziende è controllato in prevalenza da capitale provinciale, il 19,16% da capitale italiano, il 3,70% ed il 3,54%, rispettivamente, da capitale straniero e multinazionale. Assumendo come parametro di riferimento non



più le unità locali ma il peso relativo degli occupati riferito alla medesima suddivisione, si registrano notevoli variazioni. Le aziende a capitale prevalentemente locale impiegano il 52,21% della forza lavoro complessiva, mentre in quelle a capitale italiano, straniero e multinazionale risultano occupati, nell'ordine, il 27,83%, il 6,79% ed il 13,17% del totale degli addetti all'industria.

Controllata localmente è comunque la quasi totalità delle imprese estrattive e di installazione di impianti ed una quota rilevante delle imprese di costruzione.

La Valle di Fiemme e la Valle di Fassa si caratterizzano per la presenza di sole imprese locali (tab. 21).

Dalla tabella 24 appare chiaramente come l'imprenditoria trentina sia solidamente presente nelle classi dimensionali minori, rappresentando l'82,61% delle imprese comprese fra gli 11 ed i 50 dipendenti. Si conferma la minor rilevanza del capitale trentino, invece, nelle imprese di maggiori dimensioni.

In riferimento alla forma giuridica, le imprese a controllo straniero o multinazionale si presentano esclusivamente come Società per azioni oppure Società a responsabilità limitata (tab. 28).

Confrontando il dato 2002 con gli anni precedenti in termini di quota percentuale (tab. 30), si può evidenziare un rafforzamento delle aziende a capitale locale, straniero e multinazionale ed una situazione di indebolimento per quello italiano. La media degli ultimi anni, a partire dal 1987, ha espresso una percentuale di occupati nell'industria locale pari al 49,21%, contro il 33,31% di quella nazionale, il 7,22% dell'industria straniera ed il 10,26% di quella multinazionale.

### **7.5 Struttura dell'occupazione**

(Cfr. tabb. 31 - 31.1 - 32 - 32.1 - 33 - 33.1 - 34 - 35 - 36)

L'analisi della composizione dell'occupazione è presentata nelle tabelle 31, 31.1, 32, 32.1 e 33. Su un totale di 32.410 occupati, il 2,38% è costituito da imprenditori, l'1,29% da dirigenti, il 23,25% da impiegati ed il 73,08% da operai. La componente degli imprenditori appare relativamente più rilevante nelle industrie estrattive, nella vendita di autoveicoli e nelle costruzioni e quella degli impiegati nelle industrie elettriche e nelle concessionarie di automobili.

Il coinvolgimento diretto dell'imprenditore risulta una caratteristica peculiare delle piccole unità produttive. Il lavoro impiegatizio e tecnico ha invece una incidenza maggiore nelle imprese con oltre 20 dipendenti, con esclusione di quelle con oltre 500 dipendenti.

Rapportando la situazione attuale con quella rilevata nel '71, è possibile percepire la profonda trasformazione che ha coinvolto l'organizzazione del lavoro nell'ambito industriale. La crescita della componente impiegatizia e tecnica, passata dal 9,39% all'attuale 23,25%, testimonia l'evoluzione interna alle aziende, per le quali si è resa necessaria l'introduzione di figure professionali più specializzate e qualificate, in grado di governare i crescenti livelli di complessità che connotano oggi le attività produttive.

Un altro fenomeno che contraddistingue in modo evidente il processo evolutivo intercorso all'interno della forza lavorativa è costituito dal crescente peso assunto dalla componente femminile. Sempre con riferimento ai 32.410 occupati rilevati a giugno 2002, il 79,81% (80,02% nel 2001) risultavano essere maschi ed il 20,19% (19,98% nel 2001) femmine. In particolare i maschi rappresentano l'85,47% (85,97% nel 2001) tra gli imprenditori, il 94,72% (95,72% nel 2001) dei dirigenti, il 65,99% (67,14% nella precedente rilevazione) degli impiegati e l'83,76% (83,54% nel 2001) degli operai. Emerge con immediatezza una più incisiva presenza dell'occupazione femminile in ambito impiegatizio. Analizzando inoltre la serie storica dal 1989 al 2002 (tabb. 35, 35.1 e 35.2), si nota che l'incremento di oltre quattro mila unità registrato nell'occupazione è dovuto in parte cospicua (circa la metà) alla componente femminile, da cui consegue che

questa si è rafforzata passando dal 16,28% al 20,19% dell'occupazione complessiva. La maggiore incisività delle femmine ha inoltre interessato tutte le figure professionali, dagli imprenditori agli operai.

Un altro dato significativo riguarda la presenza, in azienda, di dipendenti in possesso di un diploma di scuola media superiore o di laurea (tab. 36). Il dato, rilevato con continuità a partire dal 1991, pur descrivendo il fenomeno senza entrare nel dettaglio, è tuttavia indice di una tendenza che vede l'ingresso di un sempre maggior numero di laureati e diplomati, a conferma del fatto che il capitale umano ad elevata qualificazione costituisce per le aziende uno dei principali fattori di competitività ed uno strumento attraverso il quale portare nuova cultura ed idee all'interno delle imprese. Fondamentale sarà, a questo proposito, che il sistema formativo trentino, professionale ed universitario, si faccia interprete delle esigenze del tessuto imprenditoriale provinciale fornendo un'offerta formativa in linea con le suddette richieste.

Un'ultima considerazione va fatta circa la presenza degli extracomunitari nella struttura occupazionale dell'industria trentina. La variabile occupati extracomunitari è stata rilevata per la prima volta nel corso dell'indagine 2001, pertanto non esistono le condizioni per poter realizzare raffronti su un arco temporale sufficientemente ampio al fine

di coglierne i trend evolutivi. Esiste, invece, la possibilità di effettuare una comparazione tra la situazione delineatasi nel 2001 e quella configuratasi nel 2002, in grado di confermare alcune peculiarità dell'occupazione extracomunitaria sul territorio trentino. I dati di seguito proposti confermano infatti, pur nei limiti di un'indagine comunque circoscritta, una crescita costante del peso del lavoro extracomunitario nel settore industriale ed una presenza più significativa del medesimo in settori di attività (quali ad esempio il settore estrattivo e delle costruzioni) sempre più contraddistinti da una resistenza ad entrarvi da parte della manodopera italiana e da una propensione sempre maggiore a fuoriuscirvi dei lavoratori italiani ivi presenti.

A giugno 2002 gli extracomunitari occupati nell'industria risultano, infatti, 1.538 (1.278 nel 2001), che corrispondono al 4,75% (3,84% nel 2001) dell'occupazione complessiva. In termini assoluti la presenza più massiccia si registra nel comparto manifatturiero con 981 unità (784 nel 2001), seguito dall'industria delle costruzioni con 380 (319 nel 2001) e dal settore estrattivo con 167 (168 nel 2001).

Dal punto di vista del peso della variabile extracomunitari nei singoli comparti dell'industria, va segnalata la presenza significativa nelle industrie estrattive pari al 18,05% sul totale degli occupati (16,47% nel 2001), seguite dalle costruzioni con il 6,18% (5,11% nel 2001), dalle

imprese manifatturiere con il 4,18% (3,24% nel 2001) e dalle concessionarie di automobili con l'1,19% (0,84% nel 2001).

In ambito territoriale la concentrazione più elevata, in termini assoluti, di occupati extracomunitari si manifesta nella Valle dell'Adige (600 contro i 526 nel 2001) e nella Vallagarina (327 contro i 254 nel 2001), mentre la più contenuta caratterizza la Valle di Fassa (5).

In termini di classi di dipendenti, il primato spetta alla classe 21-50 occupati con 515 lavoratori extracomunitari, seguita dalla classe 51-100 (394), dalla 11-20 (267), dalla 101-200 (245) e dalle classi oltre 500, 301-500, 201-300 occupati, con, nell'ordine, 59, 42 e 16 dipendenti extracomunitari. Le piccole imprese (fino a 50 dipendenti), assorbono, quindi, il 50,85% degli extracomunitari, le imprese di medie dimensioni (da 51 a 200 dipendenti) il 41,55% e le imprese 'maggiori' (con oltre 200 dipendenti) il 7,60%.

### **7.6 Prospettive occupazionali per il 2003**

(Cfr. tabb. 37 - 38 - 39 - 40 - 41)

Le prospettive occupazionali per il 2003, espresse nei dati riportati nella tabella 37, lasciano intravedere una ripresa del processo di rafforzamento del tessuto industriale trentino.

Prevalgono, infatti, le aziende che prospettano un incremento dell'organico (206 unità locali) su quelle che invece prevedono un ridimensionamento (122 unità locali) e lo stesso saldo occupazionale complessivo risulta positivo (+ 239 occupati). Le prospettive di crescita interessano soprattutto, tra le imprese manifatturiere, le imprese per la fabbricazione di macchine e prodotti meccanici e quelle di altre macchine e mezzi di trasporto.

\* \* \*

A livello di ambito comprensoriale, le previsioni per il 2003 evidenziano una crescita dell'occupazione che interessa diverse vallate ma in particolare la Vallagarina e la Valle dell'Adige (tab. 38.1).

\* \* \*

Per classi dimensionali (tab. 39) emerge una prospettiva generalizzata di crescita dell'occupazione, in particolare, in termini percentuali, per le imprese fino a 20 dipendenti e per quelle tra i 301 e 500 occupati.

\* \* \*

Orientate ad assumere nuovo personale sembrano infine essere le società in accomandita semplice, le società per azioni e le società a responsabilità limitata (tab. 40) e, considerando la tipologia di capitale sociale, tutte le categorie di impresa, in particolare le multinazionali (tab. 41).

## **8. L'evoluzione territoriale e settoriale nell'industria manifatturiera**

(Cfr. tabb. 42 - 43 - 44 - 45 - 46 - 47 - 48 - 49 - 50 - 51)

Il comparto manifatturiero manifesta, rispetto al 2001, un saldo anagrafico ed un saldo occupazionale negativi. Come riportato alla tabella 42, le aziende del comparto sono diminuite di 16 unità (5 nel 2001) e la situazione occupazionale ha fatto registrare una diminuzione di 729 posti di lavoro.

Al dato negativo, in ambito occupazionale, hanno contribuito quasi tutte le classi di attività, in particolare i prodotti in metallo (- 13,02%) e la chimica, gomma e plastica (- 5,32%). Segni positivi, di entità comunque contenuta, provengono, invece, da soli tre comparti produttivi: dagli alimentari (+ 0,84%), dalla carta, stampa ed editoria (+ 1,21%) e dai mobili ed altre industrie manifatturiere (+ 4,85%).

\* \* \*

La tabella 43 riporta i dati relativi alla ripartizione per comprensorio delle unità locali in serie storica a partire dal 1971. Giova ripetere che a partire dal 1989 sono state escluse dal conteggio le concessionarie di automobili<sup>2</sup> e di questo fatto bisogna tener conto nel confronto con gli anni precedenti.

Sotto il profilo dell'occupazione (tab. 44) i dati di industrializzazione del territorio registrano, se visti in proiezione storica 1971-2002, ampie differenziazioni a seconda dei diversi ambiti della provincia.

Si hanno infatti alcune zone, come la Valle dell'Adige, la Valle di Sole e la Vallagarina, che registrano forti decrementi; in flessione sono anche le Giudicarie e la Valle di Fiemme, mentre tutti gli altri comprensori risultano in crescita con un valore elevato per il Primiero (+ 250%) e notevole per la Bassa Valsugana (+ 55,71%). A livello di intera provincia si registra una diminuzione della base occupazionale, sempre rispetto al 1971, del 14,26%.

Rispetto, invece, al 1986, che rappresenta uno dei punti di minimo nella serie storica, si osserva un recupero complessivo, sempre a livello provinciale, del 13,23%. Sopra la media del tasso di sviluppo provinciale si trovano soprattutto la Valle di Fiemme, il Primiero, la Bassa

Valsugana, la Vallagarina e le Giudicarie, nonché la Valle di Fassa.

Si può quindi affermare la sussistenza di un fenomeno di redistribuzione della presenza industriale sul territorio provinciale, a vantaggio di un miglior equilibrio complessivo della struttura economico-produttiva.

\* \* \*

Nella ripartizione delle aziende per classi di attività (tabb. 45, 45.1, 46 e 46.1) il confronto può essere effettuato a partire solo dal 1989 a causa delle variazioni apportate ai codici ISTAT che non rendono raffrontabili i dati delle classi nel periodo precedente il 1989. Rispetto al 1989, dunque, si evidenzia un recupero complessivo in termini di unità produttive pari al 14,20%. Più in dettaglio, vi sono stati comparti produttivi interessati da contrazioni piuttosto marcate, come i settori dei mobili ed altre industrie manifatturiere (- 37,50%), il vestiario (- 42,86%) e la lavorazione dei minerali non metalliferi (- 13,51%).

In notevole crescita appaiono invece la carta, stampa ed editoria (+ 94,44%), le alimentari e tabacchi (+ 43,90%) e la fabbricazione di prodotti in metallo (+ 48,48%).

<sup>2</sup> Nel 1989 erano presenti nel Comprensorio della Valle dell'Adige 10 concessionarie di automobili per complessivi 467 dipendenti; nel Comprensorio dell'Alto Garda e Ledro una unità locale con 20 dipendenti; nel Comprensorio della Vallagarina altre 2 unità locali per un totale di 35 dipendenti.

In termini occupazionali, a livello di intero comparto manifatturiero, si registra una crescita (sempre rispetto al 1989) del 9,30%, imputabile principalmente ai settori del legno (+ 64,60%), alla fabbricazione di macchine e prodotti meccanici (+ 33,49%), alla carta, stampa ed editoria (+ 33,43%) ed alle alimentari e tabacchi (+ 32,15%).

### **8.1 Alcuni aspetti qualitativi dell'occupazione**

(Cfr tabb. 47 - 47.1 - 48 - 48.1 - 49 - 49.1)

Alcuni aspetti qualitativi dell'occupazione nelle imprese manifatturiere sono considerati nelle tabelle 47, 47.1, 48 e 48.1. In particolare, per quanto riguarda la distribuzione sul territorio degli occupati per qualifica professionale, sono collocate nella Valle dell'Adige, nella Valle di Non e nell'Alta Valsugana le aziende a più alto contenuto di lavoro impiegatizio e tecnico, nel cui ambito un peso rilevante assume la componente femminile.

L'occupazione femminile, inoltre, assume particolare rilevanza in alcuni comparti di attività del settore manifatturiero: nel vestiario e calzature (68,06%), nelle tessili (42,96%) e nella fabbricazione di altre macchine e mezzi di trasporto (44,94%).

La rilevanza della componente femminile nel comparto industriale si può cogliere con maggiore evidenza esaminando la serie storica dei dati sull'occupazione per il periodo 1987-2002 (tabb. 49 e 49.1). Tale insieme di dati evidenzia un significativo processo di trasformazione nella composizione della struttura occupazionale del settore manifatturiero. Il mutamento più rilevante è dato dal notevole incremento della componente femminile (+ 83,83%), a fronte di un seppur contenuto decremento (- 0,80%) dell'occupazione maschile.

In una situazione di quasi pieno impiego della forza lavoro maschile, l'aumento della base occupazionale dell'industria trentina è stato reso possibile proprio dall'emergere della componente femminile, la cui incidenza è quindi passata dal 14,69% del 1987 al 24,20% del 2002.

Non va tuttavia sottaciuto il fatto che, come evidenziato in un recente seminario (novembre 2002), promosso dalla Provincia Autonoma e dall'Università degli Studi di Trento<sup>3</sup>, anche in Trentino, ancorchè in misura attenuata rispetto alla media italiana ma, al contempo, lievemente superiore a quella del Nord-Est e di gran lunga maggiore di quella europea, permangono sensibili disparità di genere nelle chance di partecipazione al mercato del lavoro.

<sup>3</sup> Atti del Seminario "L'economia trentina alla vigilia della manovra di bilancio 2003 della Provincia: dinamiche e trasformazioni", Facoltà di Economia - Università degli Studi di Trento, 11 novembre 2002.

La componente femminile della popolazione sconta infatti nell'affacciarsi al mondo del lavoro un maggiore tasso di disoccupazione, le difficoltà di coniugare esigenze familiari con quelle lavorative, le minori opportunità di carriera, il rischio di essere assunte con contratti di lavoro che non garantiscono la durata indeterminata dei rapporti medesimi ed altro ancora.

Distinguendo, infine, tra le diverse figure professionali, è interessante rilevare l'importante crescita della componente impiegatizia nell'arco temporale 1989-2002 (+ 42,59%, con un tasso del 56,47% della componente femminile) a fronte di un più modesto sviluppo degli operai (+ 2,01% complessivo e + 21,64% "femminile") mentre in ambito dirigenziale va sottolineato l'elevatissimo tasso di crescita delle dirigenti (+ 260%) rispetto al tasso complessivo (- 5,39%).

\* \* \*

Le tabelle 50 e 51 riportano, infine, sia per comprensorio che per classi di attività, la superficie complessiva e quella coperta ed alcuni indicatori statistici.

La superficie complessiva occupata dalle 370 imprese manifatturiere ammonta a 6.683.916 mq e quella coperta a 2.366.912 mq. Si hanno quindi mediamente circa 290 mq per

dipendente di superficie complessiva e 103 mq di coperta, con un indice di copertura pari a 35,41. Nell'indagine 1971 la superficie coperta media per dipendente risultava pari a mq 59,2 e quella complessiva a mq 259,1.

Per quanto riguarda i comprensori, la superficie coperta per dipendente varia dai 41 mq del Primiero ai 135 delle Giudicarie, e quella complessiva dai 66 mq del Primiero ai 417 della Valle di Sole.

Anche con riferimento alle classi di attività si registrano delle notevoli differenze. La superficie coperta per dipendente varia infatti dai 51,5 mq della fabbricazione di altre macchine e mezzi di trasporto ai 157,3 delle metallurgiche e quella complessiva dai 120,7 mq della fabbricazione di altre macchine e mezzi di trasporto ai 517,9 dei minerali non metalliferi.

## **9. Fatturato ed esportazioni** (espressi in Lire)

(Cfr. tabb. da 52 a 66)

Al fine di acquisire ulteriori elementi informativi sulla struttura qualitativa dell'industria trentina è stato chiesto alle imprese di indicare il fatturato e le esportazioni con riferimento all'esercizio economico 2001.

Solamente 23 aziende su 621 non hanno dato la risposta relativa al fatturato, in parte per motivi dovuti a difficoltà a recuperare il dato, in parte per impossibilità oggettiva a fornire le informazioni richieste. Le elaborazioni si riferiscono pertanto unicamente alle aziende che hanno segnalato quanto richiesto nel corso dell'indagine.

Dalla tabella 53 si possono estrarre alcune indicazioni utili alla descrizione dei singoli comparti di attività: in particolare, per le imprese estrattive e per quelle di installazione degli impianti la classe modale per il fatturato, quella cioè dove si collocano il maggior numero di imprese, risulta essere fra 3 e 5 miliardi di Lire. Per le imprese di costruzione la moda si trova fra 5 e 10 miliardi. Per le concessionarie di automobili la classe modale è oltre i 50 miliardi, per le industrie elettriche, acqua e gas esistono, invece, due classi modali (5-10 e 10-20 miliardi). Per le industrie manifatturiere la moda corrisponde alla classe dai 5 ai 10 miliardi.

Nella tabella 54 viene rappresentata la ripartizione delle aziende per classe di fatturato e dimensione aziendale. Nella distribuzione delle frequenze risulta essere sufficientemente ampio il rapporto di correlazione tra classe di fatturato e dimensione occupazionale. Si notano, tuttavia, alcune piccole imprese con un fatturato molto elevato. Si deve

a questo proposito richiamare la presenza, tra le unità citate, delle concessionarie di automobili.

Dalla tabella 56 si possono ricavare alcune interessanti considerazioni relative al fatturato ed alle esportazioni delle imprese industriali trentine realizzati nel corso del 2001.

Il fatturato medio per unità locale è risultato pari a 21,05 miliardi di lire, con 4,25 miliardi per le imprese estrattive, 6,54 miliardi per le imprese di installazione impianti, 9,44 miliardi per le costruzioni e 25,58 per le manifatturiere.

Una situazione a parte rappresentano la produzione e distribuzione di energia elettrica, acqua e gas (34,38 miliardi) e la vendita e riparazione di autoveicoli (69,89 miliardi) su cui incidono pesantemente le vendite.

Sul dato medio di fatturato per unità locale influisce tuttavia direttamente la dimensione aziendale delle imprese dei vari settori. Appare quindi interessante valutare anche il valore medio del fatturato calcolato con riferimento agli occupati. Questo indice rispecchia, a grandi linee, il quadro sopra delineato: esso, infatti, si presenta ancora contenuto per le industrie estrattive (201 milioni per dipendente) e per l'installazione di impianti (219 milioni). Si colloca, invece, su valori più elevati per i rimanenti settori: 264 milioni per dipendente per le costruzioni, 412 milioni per le



manifatturiere e 484 milioni per le industrie elettriche. Una realtà a parte costituiscono ancora le concessionarie: 1.763 milioni per dipendente.

All'interno del settore manifatturiero è interessante approfondire l'analisi a livello di singola classe di attività. Il fatturato medio per dipendente si presenta infatti notevolmente diversificato, passando dai 261 milioni per dipendente rilevati nel settore della fabbricazione di prodotti in metallo ai 651 milioni nel comparto alimentare. Rilevanti anche i dati relativi alle industrie della carta, stampa ed editoria (554 milioni) ed alle industrie metallurgiche (484 milioni).

Per quanto riguarda le esportazioni (tab. 56), il dato più significativo è quello relativo alla percentuale sul fatturato di tutte le unità locali, pari rispettivamente all'11,61% per le estrattive ed al 39,43% per le manifatturiere.

Più dettagliatamente, l'incidenza dell'export risulta molto contenuta per il legno (5,73%) e per le industrie della fabbricazione dei prodotti in metallo (15,48%), per le aziende della lavorazione dei minerali non metalliferi (24,91%), per le metallurgiche (20,16%) e per le alimentari (26,61%). Più significativa la percentuale delle esportazioni per la carta, stampa ed editoria (30,64%) e per la fabbricazione di altre macchine e mezzi di trasporto (38,71%). Maggiormente

orientate ai mercati internazionali appaiono invece le tessili (54,98%), le industrie della chimica, gomma e plastica (53,46%), i mobili ed altre industrie manifatturiere (55,56%), l'industria del vestiario, pelli e calzature (60,71%) e, soprattutto, le industrie per la fabbricazione di macchine e prodotti meccanici (62,66%).

La tabella 61, che è costruita sulle sole aziende attive sui mercati internazionali, completa l'informazione con la percentuale di aziende esportatrici. Ne sono state rilevate 234 tra le manifatturiere pari al 65,5% del totale settoriale, con una quota di export sul fatturato pari al 46,2%.

Valutando il dato per singola classe di attività si conferma la bassa incidenza dell'export per il settore del legno (9,6%), mentre al livello superiore si collocano la fabbricazione di macchine e prodotti meccanici (64,6%), le tessili (66,2%), il vestiario, pelli e calzature (67,9%) ed i mobili ed altre industrie manifatturiere (72,7%).

La maggior propensione ad operare sui mercati internazionali, evidenziata nella tabella 56 come percentuale di export sul fatturato relativa alle singole classi di attività, dipende quindi anche dalla quota di ditte operanti con l'estero all'interno di ogni classe. La bassa percentuale di export sul fatturato evidenziata dal settore legno è dovuta sia

al più contenuto numero di aziende con mercato estero (35,7%) che alla più contenuta quota di esportazioni (9,6%).

E' comunque il settore della fabbricazione di macchine e prodotti meccanici che segna una percentuale molto elevata di aziende operanti con l'estero (87,3%) ed un'alta quota di esportazioni (64,6%), mentre alla chimica, gomma e plastica spetta un'alta percentuale di aziende esportatrici (87,9%), seppure con un livello di esportazioni non così elevato (55,3%) (tab. 61).

Nella tabella 62 il grado di internazionalizzazione viene rapportato alla dimensione aziendale. Da mettere in rilievo le maggiori difficoltà ad attivare scambi commerciali con l'estero incontrate dalle imprese minori (11-20 dipendenti). In questa classe dimensionale l'export rappresenta in media il 21% del fatturato complessivo. La capacità di posizionarsi sui mercati internazionali tende a crescere con lo sviluppo della dimensione aziendale. Le imprese medio-grandi trentine esportano circa tra il 40% e l'80% del fatturato. Ancora più evidente risulta la correlazione tra dimensione aziendale e percentuale di aziende esportatrici che passa dal 53,4% della classe 11-20 dipendenti al 100% per quelle di dimensione superiore ai 200 dipendenti.

Oltre all'esame dei dati economici relativi all'ultimo anno disponibile (2001), è infine possibile esaminare la dinamica rispetto all'anno precedente (2000).

A tale scopo, è stato selezionato un campione di 579 unità locali presenti in ambedue i periodi considerati (tab. 64).

Il raffronto, relativo al periodo 2001-2002, per la variabile occupazione evidenzia complessivamente un'espansione assai contenuta pari allo 0,46%. Alcuni settori registrano contrazioni: - 3,56% per il comparto estrattivo, - 0,89% per quello della vendita e riparazione di autoveicoli e - 0,37% per il manifatturiero. Risultati positivi caratterizzano invece le imprese di installazione di impianti (+ 4,96%), le costruzioni (+ 4,01%) ed il settore dell'energia, acqua e gas (+ 3,17%).

Decisamente positivo è, invece, il dato aggregato relativo all'andamento del fatturato, che mette in luce incrementi medi del 4,86% (+ 10,13% nel periodo 1999-2000). Qui si notano sostanzialmente due tipologie di risultati: un gruppo decisamente positivo che comprende l'energia, acqua e gas (+ 15,81%), le costruzioni (+ 11,37%) ed il settore dell'installazione di impianti (+ 9,86%), a cui si contrappongono le manifatturiere (+ 3,90%) e le imprese per la vendita e riparazione di autoveicoli (+ 1,96%) con incrementi più contenuti.

All'interno del comparto manifatturiero si evidenzia, sempre relativamente al fatturato, una certa varietà di risultati, alcuni positivi ed alcuni negativi: si passa da variazioni contenute di mobili ed altre industrie manifatturiere (+ 1,77%) ad incrementi decisamente cospicui per le metallurgiche (+ 29,91%). Discorso analogo per le classi di attività caratterizzate da una performance negativa: flessioni contenute per i settori della carta (- 0,99%), e delle macchine e prodotti meccanici (- 1,39%); contrazioni accentuate per il vestiario (- 40,66%), dovute, però, alla cessione di un ramo aziendale da parte di una importante impresa.

Per quanto riguarda le esportazioni del settore manifatturiero, sempre nel confronto 2000-2001, si denota una quasi stazionarietà a livello complessivo (+ 0,13%). Fra le diverse classi di attività di detto comparto si segnalano per una dinamica negativa la fabbricazione di prodotti in metallo (- 2,61%), la fabbricazione di macchine e prodotti meccanici (- 3,66%), la carta, stampa ed editoria (- 9,34%) e soprattutto il vestiario (- 52,26%), per la ragione precedentemente esplicitata.

Con riferimento al medesimo campione, l'analisi per dimensione aziendale (tab. 65) evidenzia una riduzione degli occupati nella classe delle piccole imprese (11-20 dipendenti), nella classe 301-500 occupati e nella classe oltre i 500 dipendenti. Le altre classi dimensionali registrano, invece, risultati positivi.

In termini di fatturato, si evidenzia una crescita diffusa per tutte le classi di dipendenti, fatta eccezione per le classi 101-200 ed oltre 500 dipendenti. Per le esportazioni, invece, alle due suddette classi ne va aggiunta una terza, la classe 21-50.

## **10. Investimenti e costi** (Cfr. tabb. 58, 59 e 60)

Sempre con l'intento di gettare ulteriore luce sulle caratteristiche qualitative della struttura industriale trentina si sono presi in considerazione altri elementi della struttura economica delle imprese industriali, quali gli investimenti ed alcune tipologie di costi, riferiti all'esercizio 2001.

Anche in questo caso non tutte le imprese dell'universo di riferimento hanno fornito le risposte richieste, per le medesime motivazioni già illustrate per le rilevazioni sul fatturato, ragione per cui si considerano i dati effettivamente acquisiti.

Relativamente agli investimenti, si sono considerati unicamente gli investimenti fissi lordi, cioè gli interventi per immobilizzazioni materiali, quali terreni e fabbricati, impianti e macchinari, attrezzature industriali e commerciali, mobili ed arredi, macchine per ufficio ed automezzi.

I risultati dell'indagine, sintetizzati nella tabella 59, evidenziano investimenti medi per dipendente per l'intero comparto industriale pari a 21 milioni di lire, con un massimo di 46,16 milioni per le industrie elettriche ed un minimo di 6,42 milioni per le estrattive. Tra i due estremi si collocano le industrie manifatturiere (23 milioni), le concessionarie di autoveicoli (20), le imprese di installazione di impianti (12) e le costruzioni (12).

Ancora più diversificata appare la situazione qualora si consideri nel dettaglio il settore manifatturiero: dall'escursione massima delle alimentari (40 milioni per dipendente) ai valori contenuti del vestiario (7), passando per i risultati significativi delle chimiche (32), delle tessili (31) e della carta (30).

Se si rapporta l'indice investimenti medi per dipendente alla dimensione aziendale, il primato spetta alla classe 201-300 dipendenti con 31 milioni per dipendente, seguita dalla classe 11-20 dipendenti (27), dalla classe dimensionale 301-500 (26) e dalla oltre 500 (23); in posizione arretrata, nell'ordine dei 17-19 milioni si collocano, invece, le restanti classi (tab. 60).

Sul versante dei costi, si sono considerate le principali voci del conto economico: il costo del personale nella sua interezza (salari e stipendi, oneri sociali, trattamento di fine rapporto, trattamento di quiescenza ed altri costi per il personale),

il costo per le materie prime, sussidiarie, di consumo e le merci, il costo per i servizi, la voce residuale altre spese ed il costo complessivo della produzione.

Il costo per il personale (tab. 59), espresso come valore medio per dipendente, risulta per l'industria considerata nel suo complesso pari a 60 milioni di lire. Al di sopra di tale valore si collocano le industrie elettriche (73), le industrie estrattive (66), le concessionarie di autoveicoli (64) e le industrie manifatturiere (62); al di sotto le imprese di installazione degli impianti (53) e le costruzioni edili (50). Nel comparto manifatturiero vanno segnalati la carta, stampa ed editoria ed il vestiario per il valore, rispettivamente, più elevato (71 milioni) e più contenuto (51).

Discorso analogo per le altre voci di costo: il dato medio registrato per l'intero comparto industriale per i costi di approvvigionamento delle materie prime corrisponde a 223 milioni per dipendente, per le spese per servizi a 76 milioni, per le altre spese a 39 milioni e per i costi complessivi della produzione (totale costi) a 399 milioni per dipendente. Per ciascuna variabile economica si presentano, inoltre, risultati differenziati per i diversi rami e classi di attività economica come efficacemente sintetizzato nella tabella 59.

Altrettanto efficaci risultano le sintesi di dati proposte nelle tabelle 58 e 60, alle quali si rimanda per riportare le voci di costo alle ripartizioni territoriali ed alle classi di dipendenti.

## **11. Internazionalizzazione** (tabb. A.1, A.2 e A.3)

L'internazionalizzazione dell'attività imprenditoriale sta assumendo sempre maggiore rilevanza nel dibattito sulle strategie più appropriate da definire e realizzare per consentire al Trentino, ed in particolare al settore produttivo, di proseguire nel proprio cammino di crescita. A questo proposito si sono sottoposti alcuni quesiti alle imprese del settore estrattivo e manifatturiero coinvolte nella presente indagine relativi al grado di interesse delle aziende per l'avvio od il potenziamento di attività all'estero, ai canali privilegiati per conoscere la domanda di prodotti italiani all'estero, alle modalità di pagamento che garantiscono maggiore sicurezza finanziaria, alla conoscenza delle lingue straniere, all'eventuale presenza dell'azienda con proprie attività all'estero, al tipo di attività svolta all'estero ed ai servizi di supporto disponibili di maggiore interesse per le aziende.

Il quadro che ne emerge, per le 352 imprese che hanno risposto ai quesiti, e che ha puramente un valore descrittivo, è quello di aziende che per acquisire informazioni sulla

domanda estera di prodotti italiani si avvalgono ancora prevalentemente di fonti interne (66,19%), sebbene tra gli "utilizzatori" dei canali esterni (119 imprese) un peso rilevante assumano "fonti" come internet (55 operatori), le associazioni di categoria (51 imprese), la Camera di Commercio (37) e l'ICE (31). Internet rappresenta uno strumento che consente con estrema celerità di reperire numerose informazioni, tuttavia al fine di accrescere il patrimonio informativo così acquisito e di tradurlo in iniziative concrete è necessario, per gli operatori trentini, avvalersi dell'attività di supporto e, spesso, di assistenza di enti ed associazioni competenti.

Decisamente elevata anche la percentuale di imprese (il 70,17%) che conosce le modalità di pagamento (rimessa diretta, incasso contro documenti, crediti documentari, fidejussione ed altro) che il sistema bancario offre all'esportatore per garantire maggiore tranquillità finanziaria, segno che anche chi non opera all'estero dispone di informazioni in grado di agevolare una eventuale espansione della propria attività oltre i confini nazionali. Ancora più elevata, tra le aziende contattate, la quota (oltre l'89%) che dichiara di disporre di personale che vanta la conoscenza di almeno una lingua straniera (soprattutto inglese e tedesco). Anche questo tratto delle imprese trentine "intervistate" può avere una valenza strategica per l'internazionalizzazione delle stesse, sebbene sia da trattare con la dovuta cautela il grado

effettivo della conoscenza delle lingue rispetto a quanto dichiarato.

Per quanto riguarda le imprese che operano all'estero (140 su 352, pari in termini percentuali al 39,77%) l'attività si svolge prevalentemente sotto forma di esportazioni, avvalendosi, in genere, di uffici di rappresentanza e/o agenti commerciali. Decisamente sottoutilizzate le joint venture e/o partecipazioni in società commerciali (1,42% dei casi) o in società produttive (1,99%), la realizzazione di stabilimenti all'estero (1,42%) e gli accordi di cooperazione produttiva con partner esteri (0,85%).

Anche tra le imprese già presenti all'estero, e che intendono quindi potenziare la propria attività, e tra le imprese interessate invece ad avviare un'attività "estera" ex-novo (complessivamente 196 unità) la modalità operativa privilegiata è costituita dalle esportazioni (175 casi su 258), seguita dal ricorso ad uffici di rappresentanza e/o agenti commerciali e da accordi di cooperazione commerciale e/o tecnica con partner stranieri.

Infine tra le aziende interessate ai servizi proposti nel questionario (153 unità), notevole interesse (73 operatori) suscita la possibilità di partecipare a piani promozionali settoriali ed intersettoriali, di ottenere finanziamenti e

partecipare a programmi comunitari (71 imprese), di avvalersi di ricerche di mercato (71) e di servizi di consulenza (57).

Le imprese interpellate, in conclusione, pur essendo presenti all'estero in percentuale non ancora elevata (47,16%) presentano un certo interesse ad espandere la propria presenza oltre confine, dispongono di un buon patrimonio informativo sulle modalità di pagamento più sicure per l'esportatore e di personale con conoscenza delle lingue straniere, privilegiano alcune modalità operative (esportazioni) e determinate tipologie di servizi di supporto per l'estero.

**POPOLAZIONE, OCCUPAZIONE E DISOCCUPAZIONE IN ITALIA**

(media annua)

Tab. 1

Anni	Popolaz. (1.000)  (1)	Forze di lavoro (1.000)	Tasso di attività  (2)	Occupati							Persone in cerca di occupazione	
				Agricoltura		Industria		Altre attività		Totale (1.000)	(1.000)	Tasso di disoccupa- zione
				(1.000)	%	(1.000)	%	(1.000)	%			
1981	56.224	22.312	40,0	2.732	13,3	7.647	37,2	10.165	49,5	20.544	1.768	7,9
1982	56.742	22.416	40,0	2.522	12,3	7.527	36,7	10.444	51,0	20.493	1.923	8,6
1983	56.228	22.720	40,4	2.526	12,3	7.352	35,8	10.679	51,9	20.557	2.163	9,5
1984	56.344	22.933	40,7	2.426	11,8	7.039	34,1	11.164	54,1	20.629	2.304	10,0
1985	56.498	23.117	40,9	2.296	11,1	6.892	33,2	11.548	55,7	20.736	2.381	10,3
1986	56.576	23.467	41,5	2.241	10,7	6.821	32,7	11.794	56,5	20.856	2.611	11,1
1987	56.664	23.669	41,8	2.169	10,4	6.716	32,2	11.952	57,4	20.837	2.832	12,0
1988	56.763	23.988	42,3	2.058	9,8	6.788	32,2	12.256	58,1	21.102	2.885	12,0
1989	56.836	23.870	42,0	1.946	9,3	6.753	32,2	12.305	58,6	21.004	2.865	12,0
1990	56.953	24.147	42,4	1.863	8,7	6.940	32,4	12.593	58,9	21.396	2.751	11,4
1991	57.114	24.245	42,5	1.823	8,4	6.916	32,0	12.853	59,5	21.592	2.653	10,9
1992	56.948	24.257	42,4	1.749	8,2	6.851	31,9	12.859	59,9	21.459	2.799	11,5
1993	57.114	22.783	47,9	1.488	7,3	6.995	34,1	12.000	58,6	20.484	2.299	10,1
1994	57.138	22.662	47,4	1.411	7,0	6.860	34,0	11.883	59,0	20.154	2.508	11,1
1995	57.268	22.664	47,4	1.333	6,7	6.760	33,8	11.933	59,6	20.026	2.638	11,6
1996	57.332	22.778	47,2	1.277	6,3	6.693	33,3	12.155	60,4	20.125	2.653	11,6
1997	57.461	22.895	47,2	1.245	6,2	6.660	33,0	12.302	60,9	20.207	2.688	11,7
1998	57.563	23.180	47,6	1.201	5,9	6.730	32,9	12.504	61,2	20.435	2.745	11,8
1999	57.613	23.361	47,9	1.134	5,5	6.750	32,6	12.807	61,9	20.692	2.669	11,4
2000	57.680	23.575	48,2	1.120	5,3	6.767	32,1	13.193	62,6	21.080	2.495	10,6
2001	57.348	23.781	48,5	1.126	5,2	6.841	31,8	13.548	63,0	21.514	2.267	9,5
2002	57.474	23.993	48,8	1.096	5,0	6.932	31,8	13.802	63,2	21.829	2.163	9,0

Fonte: ISTAT - Indagine sulle forze di lavoro;

(1) Alla data del primo gennaio di ogni anno.

(2) A partire dal 1993 il tasso di attività è calcolato come percentuale delle forze di lavoro sulla popolazione di età superiore ai 15 anni, anziché rispetto alla popolazione complessiva come in precedenza.

**POPOLAZIONE, OCCUPAZIONE E DISOCCUPAZIONE NELLA PROVINCIA DI TRENTO**

(media annua)

Tab. 2

Anni	Popolazione (1.000)	Forze di lavoro (1.000)	Tasso di attività  (1)	Occupati							Persone in cerca di occupazione	
				Agricoltura		Industria		Altre attività		Totale (1.000)	(1.000)	Tasso di disoccupa- zione
				(1.000)	%	(1.000)	%	(1.000)	%			
1981	437	177	40,5	18	10,91	57	34,55	90	54,55	165	12	6,8
1982	438	181	41,3	17	10,06	57	33,73	95	56,21	169	13	7,2
1983	438	181	41,3	17	10,00	56	32,94	97	57,06	170	11	6,1
1984	437	184	42,1	16	9,41	51	30,00	103	60,59	170	14	7,6
1985	438	183	41,8	14	8,43	50	30,12	102	61,45	166	17	9,3
1986	438	184	42,0	14	8,33	50	29,76	104	61,90	168	16	8,7
1987	438	186	42,5	14	8,19	50	29,24	107	62,57	171	15	8,1
1988	440	190	43,2	16	8,94	51	28,49	112	62,57	179	11	5,8
1989	440	189	43,0	17	9,44	52	28,89	111	61,67	179	10	5,3
1990	442	192	43,4	16	8,65	52	28,11	117	63,24	185	7	3,6
1991	444	198	44,6	16	8,47	45	23,81	128	67,72	189	8	4,0
1992	445	198	44,5	13	6,84	51	26,84	126	66,32	190	8	4,0
1993	444	194	43,7	8	4,32	53	28,65	124	67,03	185	9	4,6
1994	451	198	51,4	9	4,81	53	28,34	125	66,84	187	11	5,6
1995	453	197	51,0	12	6,49	53	28,65	120	64,86	186	11	5,6
1996	455	200	51,4	14	7,37	55	28,95	121	63,68	190	11	5,5
1997	458	201	51,4	13	6,81	54	28,27	124	64,92	190	11	5,3
1998	461	200	50,6	11	5,76	54	28,27	126	65,97	191	9	4,5
1999	462	207	52,1	12	6,06	56	28,28	130	65,66	198	9	4,4
2000	466	211	53,2	10	4,90	54	26,47	140	68,63	204	7	3,4
2001	467	209	52,3	8	3,98	57	28,36	136	67,66	202	7	3,3
2002	471	208	52,0	8	3,98	57	28,36	136	67,66	201	7	3,4

Fonte: ISTAT - Indagine sulle forze di lavoro; Servizio Statistica - Provincia Autonoma di Trento - "Le forze di lavoro in Trentino nel corso del 1999".  
 (1) A partire dal 1994 il tasso di attività è calcolato sulla popolazione di età superiore ai 15 anni, anziché sulla popolazione complessiva come in precedenza.



**POPOLAZIONE DI QUINDICI ANNI E OLTRE PER CONDIZIONE NELLE REGIONI ITALIANE**

(media annua: 2002)

Tab. 3

Regioni	Popolaz. presente (1.000)	Forze di lavoro (1.000)	Tasso di occupazione (1)	Occupati							Persone in cerca di occupazione	
				Agricoltura		Industria		Altre attività		Totale (1.000)	(1.000)	Tasso disoccupazione (1)
				(1.000)	%	(1.000)	%	(1.000)	%			
Piemonte	3.723	1.889	48,1	62	3,46	684	38,15	1.047	58,39	1.793	96	5,1
Val d' Aosta	104	57	52,8	3	5,45	14	25,45	38	69,09	55	2	4,5
Lombardia	7.877	4.182	51,1	77	1,91	1.613	40,09	2.333	57,99	4.023	159	3,8
Trentino	399	208	50,3	8	3,98	57	28,36	136	67,66	201	7	3,4
Alto Adige	384	228	58,4	26	11,56	59	26,22	140	62,22	225	4	2,1
Veneto	3.901	2.057	50,9	80	4,03	799	40,21	1.108	55,76	1.987	70	3,4
Friuli-Venezia Giulia	1.042	518	47,9	16	3,21	167	33,47	316	63,33	499	19	4,6
Liguria	1.430	652	42,7	22	3,61	138	22,62	450	73,77	610	41	6,3
Emilia-Romagna	3.530	1.884	51,6	98	5,38	648	35,57	1.076	59,06	1.822	62	3,3
Toscana	3.107	1.534	47,0	56	3,84	481	32,97	922	63,19	1.459	74	4,8
Umbria	733	347	44,6	15	4,59	108	33,03	204	62,39	327	20	6,5
Marche	1.274	641	48,1	25	4,08	250	40,78	338	55,14	613	28	4,4
Lazio	4.554	2.215	44,5	67	3,31	404	19,95	1.554	76,74	2.025	190	8,6
Abruzzi	1.095	503	43,1	28	5,93	149	31,57	295	62,50	472	31	6,2
Molise	278	126	39,7	11	10,00	32	29,09	67	60,91	110	16	14,0
Campania	4.668	2.085	35,2	105	6,39	401	24,39	1.138	69,22	1.644	441	21,2
Puglia	3.377	1.464	37,3	130	10,32	339	26,90	791	62,78	1.260	204	13,9
Basilicata	504	218	36,6	19	10,33	61	33,15	104	56,52	184	33	15,1
Calabria	1.682	758	34,0	71	12,41	114	19,93	387	67,66	572	186	24,5
Sicilia	4.138	1.761	34,0	131	9,31	287	20,40	989	70,29	1.407	354	20,1
Sardegna	1.402	666	38,8	47	8,66	128	23,57	368	67,77	543	123	18,5
<b>ITALIA</b>	<b>49.203</b>	<b>23.993</b>	<b>44,4</b>	<b>1.096</b>	<b>5,02</b>	<b>6.932</b>	<b>31,75</b>	<b>13.802</b>	<b>63,22</b>	<b>21.831</b>	<b>2.163</b>	<b>9,0</b>
Nord ovest	13.134	6.780	49,3	164	2,53	2.449	37,79	3.868	59,68	6.481	298	4,4
Nord est	9.256	4.895	51,1	228	4,82	1.730	36,54	2.776	58,64	4.734	162	3,3
Centro	9.668	4.737	45,8	163	3,68	1.243	28,10	3.018	68,22	4.424	312	6,6
Mezzogiorno	17.144	7.581	36,1	542	8,75	1.511	24,40	4.139	66,84	6.192	1.388	18,3

Fonte: ISTAT.

(1) Tassi calcolati sulla popolazione di età superiore ai 15 anni.

**PROVINCIA DI TRENTO**  
**Valore aggiunto al costo dei fattori per rami e branche di attività economica**  
- Milioni di Euro -

Tab. 4

ANNI	Agricoltura	Industria			Servizi						Totale lordo	Totale al netto Sifim	Per abitante (Euro)
		Manifatturiero	Costruzioni	Totale	Commercio e turismo	Trasporti e comunicazioni	Credito e assicuraz.	Servizi alle imprese	Altre attività	Totale			
1995	263,9	1.661,4	661,9	2.323,3	1.750,4	620,3	502,9	1.240,3	1.977,3	6.091,3	8.678,4	8.258,2	17.929
1996	318,4	1.721,8	733,7	2.455,5	1.822,1	665,1	541,9	1.423,3	2.224,7	6.677,0	9.450,9	9.005,5	19.450
1997	324,4	1.730,9	686,2	2.417,1	1.832,6	670,3	542,9	1.487,2	2.291,7	6.824,7	9.566,2	9.115,2	19.575
1998	331,9	1.803,3	655,3	2.458,6	1.937,1	724,5	600,4	1.625,0	2.387,9	7.275,0	10.065,5	9.631,4	20.562
1999	359,5	1.793,7	698,1	2.491,8	1.959,7	752,5	555,8	1.719,6	2.559,8	7.547,3	10.398,7	9.937,0	21.062
2000	326,1	-	-	2.710,2	-	-	-	-	-	8.080,2	11.116,5	10.629,0	22.340
2001	372,2	-	-	2.850,6	-	-	-	-	-	8.262,3	11.485,1	11.008,6	22.946

Fonte: Istituto Guglielmo Tagliacarne - Roma

**PROVINCIA DI TRENTO**  
**Valore aggiunto al costo dei fattori per rami e branche di attività economica**  
- Numeri Indice (base 1995 = 100) -

Tab. 5

ANNI	Agricoltura	Industria			Servizi						Totale lordo	Totale al netto Sifim	Per abitante
		Manifatturiero	Costruzioni	Totale	Commercio e turismo	Trasporti e comunicazioni	Credito e assicuraz.	Servizi alle imprese	Altre attività	Totale			
1995	100,00	100,00	100,00	100,00	100,00	100,00	100,00	100,00	100,00	100,00	100,00	100,00	100,00
1996	120,67	103,64	110,84	105,69	104,10	107,21	107,76	114,75	112,51	109,62	108,90	109,05	108,49
1997	122,94	104,19	103,67	104,04	104,70	108,05	107,97	119,90	115,90	112,04	110,23	110,38	109,18
1998	125,80	108,54	99,01	105,83	110,67	116,79	119,38	131,02	120,76	119,43	115,98	116,63	114,69
1999	136,25	107,97	105,47	107,26	111,96	121,30	110,53	138,64	129,46	123,90	119,82	120,33	117,47
2000	123,58	-	-	116,65	-	-	-	-	-	132,65	128,09	128,71	124,60
2001	141,07	-	-	122,70	-	-	-	-	-	135,64	132,34	133,30	127,98
<b>Composizione percentuale</b>													
1995	3,04	19,14	7,63	26,77	20,17	7,15	5,79	14,29	22,78	70,19	100,00	-	-
1996	3,37	18,22	7,76	25,98	19,28	7,04	5,73	15,06	23,54	70,65	100,00	-	-
1997	3,39	18,09	7,17	25,27	19,16	7,01	5,68	15,55	23,96	71,34	100,00	-	-
1998	3,30	17,92	6,51	24,43	19,25	7,20	5,96	16,14	23,72	72,28	100,00	-	-
1999	3,46	17,25	6,71	23,96	18,85	7,24	5,35	16,54	24,62	72,58	100,00	-	-
2000	2,93	-	-	24,38	-	-	-	-	-	72,69	100,00	-	-
2001	3,24	-	-	24,82	-	-	-	-	-	71,94	100,00	-	-

Fonte: Istituto Guglielmo Tagliacarne - Roma

## DINAMICA DELLA STRUTTURA INDUSTRIALE DELLA PROVINCIA

### Per ramo di attività economica

- Serie storica 1971 - 2002 -

Tab. 6

Periodo di riferimento	Industrie estrattive		Industrie manifatturiere		Costruzioni ed installazioni di impianti		Industrie elettriche		Vendita e ripar. autoveicoli (*)		TOTALE	
	U.L.	DIP.	U.L.	DIP.	U.L.	DIP.	U.L.	DIP.	U.L.	DIP.	U.L.	DIP.
Gennaio - Giugno 1971	47	1.044	353	26.848	217	7.481	29	1.037	-	-	<b>646</b>	<b>36.410</b>
Agosto 1972	57	1.250	359	26.720	222	6.574	28	1.001	-	-	<b>666</b>	<b>35.545</b>
Giugno 1973	52	1.107	385	28.643	216	6.787	27	883	-	-	<b>680</b>	<b>37.420</b>
Giugno 1974	46	1.041	368	29.389	198	6.815	25	829	-	-	<b>637</b>	<b>38.074</b>
Giugno 1975	45	1.115	393	29.624	192	6.099	25	798	-	-	<b>655</b>	<b>37.636</b>
Giugno 1976	57	1.187	397	29.742	191	5.935	22	799	-	-	<b>667</b>	<b>37.663</b>
Giugno 1977	57	1.248	396	29.717	192	5.513	21	771	-	-	<b>666</b>	<b>37.249</b>
Giugno 1978	57	1.260	388	29.054	182	5.485	20	668	-	-	<b>647</b>	<b>36.467</b>
Giugno 1979	39	986	363	28.464	159	4.955	19	664	-	-	<b>580</b>	<b>35.069</b>
Giugno 1980	35	877	343	28.146	151	4.609	19	689	-	-	<b>548</b>	<b>34.321</b>
Giugno 1981	31	805	331	26.756	143	4.505	19	671	-	-	<b>524</b>	<b>32.737</b>
Giugno 1982	31	792	318	25.617	153	4.953	18	671	-	-	<b>520</b>	<b>32.033</b>
Giugno 1983	33	836	311	24.353	151	4.666	18	644	-	-	<b>513</b>	<b>30.499</b>
Giugno 1984	31	827	312	23.016	141	4.280	17	665	-	-	<b>501</b>	<b>28.788</b>
Giugno 1985	36	930	299	21.596	149	4.436	17	667	-	-	<b>501</b>	<b>27.629</b>
Giugno 1986	39	985	308	20.330	146	4.149	17	671	-	-	<b>510</b>	<b>26.135</b>
Giugno 1987	47	1.107	330	20.620	154	4.482	17	736	-	-	<b>548</b>	<b>26.945</b>
Giugno 1988	45	1.086	325	20.787	156	4.826	17	741	-	-	<b>543</b>	<b>27.440</b>
Giugno 1989	42	1.069	324	21.062	158	4.835	17	713	13	522	<b>554</b>	<b>28.201</b>
Giugno 1990	46	1.140	342	21.923	168	5.237	19	739	13	508	<b>588</b>	<b>29.547</b>
Giugno 1991	47	1.209	366	22.727	175	5.684	20	791	12	493	<b>620</b>	<b>30.904</b>
Giugno 1992	45	1.115	370	22.770	182	5.920	18	746	13	513	<b>628</b>	<b>31.064</b>
Giugno 1993	46	1.056	357	21.640	184	5.662	17	703	14	624	<b>618</b>	<b>29.685</b>
Giugno 1994	46	1.064	361	21.712	182	5.410	17	717	14	610	<b>620</b>	<b>29.513</b>
Giugno 1995	44	972	373	22.525	176	5.115	17	714	13	576	<b>623</b>	<b>29.902</b>
Giugno 1996	46	967	376	22.694	171	4.792	18	769	14	617	<b>625</b>	<b>29.839</b>
Giugno 1997	48	1.021	380	22.895	173	5.072	16	903	13	632	<b>630</b>	<b>30.523</b>
Giugno 1998	48	987	387	23.306	175	5.225	17	1.076	17	737	<b>644</b>	<b>31.331</b>
Giugno 1999	49	1.016	400	23.638	177	5.566	15	1.046	18	812	<b>659</b>	<b>32.078</b>
Giugno 2000	48	1.029	391	23.936	174	5.727	15	1.040	17	750	<b>645</b>	<b>32.482</b>
Giugno 2001	45	955	386	23.749	181	5.992	16	1.041	20	801	<b>648</b>	<b>32.538</b>
Giugno 2002	41	866	370	23.020	173	5.914	16	1.035	21	804	<b>621</b>	<b>31.639</b>

(\*) Fino al 1988 le imprese di vendita e riparazione di autoveicoli erano comprese nelle manifatturiere.

Fonte: C.C.I.A.A. Trento - Ufficio Studi e Ricerche

## DINAMICA DELLA STRUTTURA INDUSTRIALE DELLA PROVINCIA

### Per ramo di attività economica

Serie storica 1971 - 2002 - Distribuzione percentuale

Tab. 6.1

Periodo di riferimento	Industrie estrattive		Industrie manifatturiere		Costruzioni ed installazioni di impianti		Industrie elettriche		Vendita e ripar. autoveicoli (*)		TOTALE	
	U.L.	DIP.	U.L.	DIP.	U.L.	DIP.	U.L.	DIP.	U.L.	DIP.	U.L.	DIP.
Gennaio - Giugno 1971	7,28	2,87	54,64	73,74	33,59	20,55	4,49	2,85	-	-	100	100
Agosto 1972	8,56	3,52	53,90	75,17	33,33	18,49	4,20	2,82	-	-	100	100
Giugno 1973	7,65	2,96	56,62	76,54	31,76	18,14	3,97	2,36	-	-	100	100
Giugno 1974	7,22	2,73	57,77	77,19	31,08	17,90	3,92	2,18	-	-	100	100
Giugno 1975	6,87	2,96	60,00	78,71	29,31	16,21	3,82	2,12	-	-	100	100
Giugno 1976	8,55	3,15	59,52	78,97	28,64	15,76	3,30	2,12	-	-	100	100
Giugno 1977	8,56	3,35	59,46	79,78	28,83	14,80	3,15	2,07	-	-	100	100
Giugno 1978	8,81	3,46	59,97	79,67	28,13	15,04	3,09	1,83	-	-	100	100
Giugno 1979	6,72	2,81	62,59	81,17	27,41	14,13	3,28	1,89	-	-	100	100
Giugno 1980	6,39	2,56	62,59	82,01	27,55	13,43	3,47	2,01	-	-	100	100
Giugno 1981	5,92	2,46	63,17	81,73	27,29	13,76	3,63	2,05	-	-	100	100
Giugno 1982	5,96	2,47	61,15	79,97	29,42	15,46	3,46	2,09	-	-	100	100
Giugno 1983	6,43	2,74	60,62	79,85	29,43	15,30	3,51	2,11	-	-	100	100
Giugno 1984	6,19	2,87	62,28	79,95	28,14	14,87	3,39	2,31	-	-	100	100
Giugno 1985	7,19	3,37	59,68	78,16	29,74	16,06	3,39	2,41	-	-	100	100
Giugno 1986	7,65	3,77	60,39	77,79	28,63	15,88	3,33	2,57	-	-	100	100
Giugno 1987	8,58	4,11	60,22	76,53	28,10	16,63	3,10	2,73	-	-	100	100
Giugno 1988	8,29	3,96	59,85	75,75	28,73	17,59	3,13	2,70	-	-	100	100
Giugno 1989	7,58	3,79	58,48	74,69	28,52	17,14	3,07	2,53	2,35	1,85	100	100
Giugno 1990	7,82	3,86	58,16	74,20	28,57	17,72	3,23	2,50	2,21	1,72	100	100
Giugno 1991	7,58	3,91	59,03	73,54	28,23	18,39	3,23	2,56	1,94	1,60	100	100
Giugno 1992	7,17	3,59	58,92	73,30	28,98	19,06	2,87	2,40	2,07	1,65	100	100
Giugno 1993	7,44	3,56	57,77	72,90	29,77	19,07	2,75	2,37	2,27	2,10	100	100
Giugno 1994	7,42	3,61	58,23	73,57	29,35	18,33	2,74	2,43	2,26	2,07	100	100
Giugno 1995	7,06	3,25	59,87	75,33	28,25	17,11	2,73	2,39	2,09	1,93	100	100
Giugno 1996	7,36	3,24	60,16	76,05	27,36	16,06	2,88	2,58	2,24	2,07	100	100
Giugno 1997	7,62	3,35	60,32	75,01	27,46	16,62	2,54	2,96	2,06	2,07	100	100
Giugno 1998	7,45	3,15	60,09	74,39	27,17	16,68	2,64	3,43	2,64	2,35	100	100
Giugno 1999	7,44	3,17	60,70	73,69	26,86	17,35	2,28	3,26	2,73	2,53	100	100
Giugno 2000	7,44	3,17	60,62	73,69	26,98	17,63	2,33	3,20	2,64	2,31	100	100
Giugno 2001	6,94	2,94	59,57	72,99	27,93	18,42	2,47	3,20	3,09	2,46	100	100
Giugno 2002	6,60	2,74	59,58	72,76	27,86	18,69	2,58	3,27	3,38	2,54	100	100

(\*) Fino al 1988 le imprese di vendita e riparazione di autoveicoli erano comprese nelle manifatturiere.

Fonte: C.C.I.A.A. Trento - Ufficio Studi e Ricerche

# INDUSTRIA TRENTINA: RIPARTIZIONE PER RAMO DI ATTIVITA' ECONOMICA

Unità locali e dipendenti: 1971 - 2002

Graf. n. 1

## Industrie estrattive

Unità locali

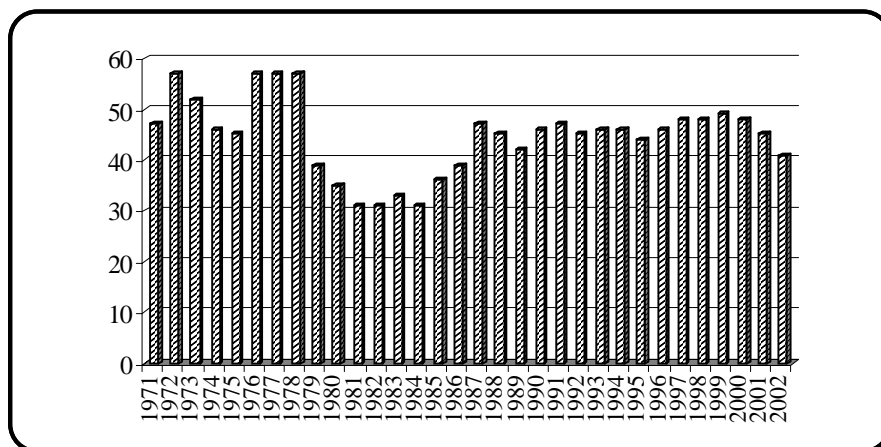

Dipendenti

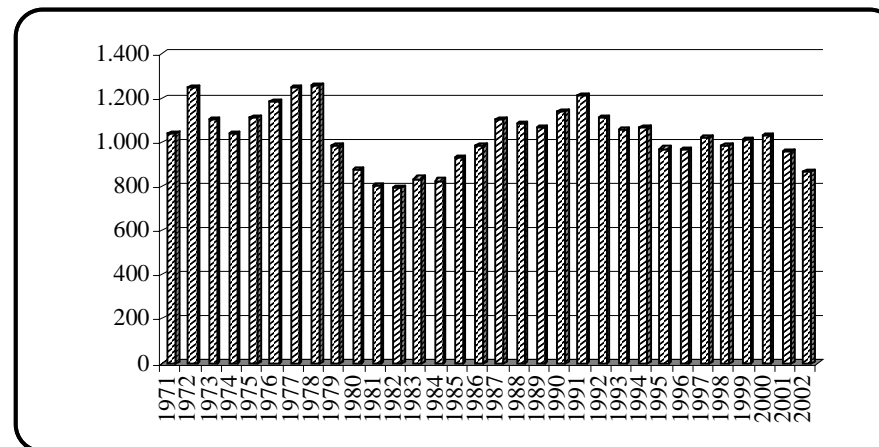

## Industrie manifatturiere

Unità locali

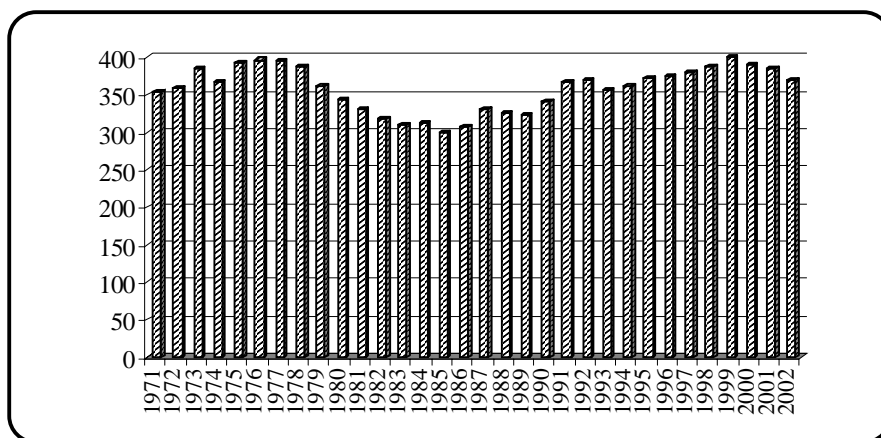

Dipendenti

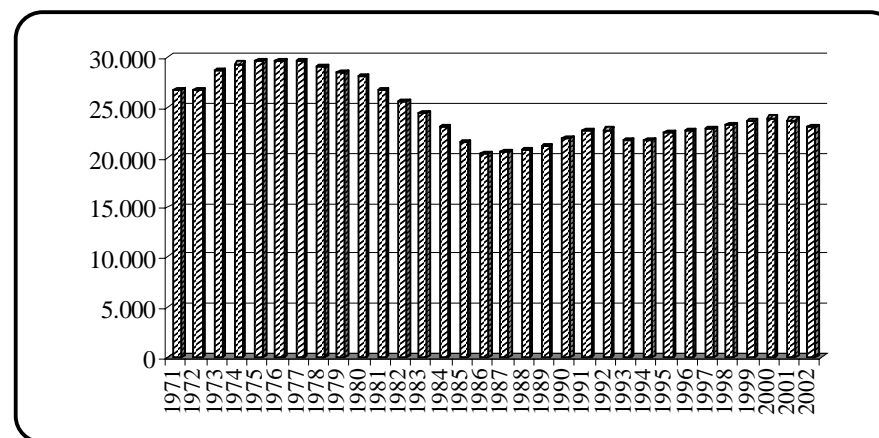

# INDUSTRIA TRENTINA: RIPARTIZIONE PER RAMO DI ATTIVITA' ECONOMICA

Unità locali e dipendenti: 1971 - 2002

Graf. n. 2

## Industrie delle costruzioni

Unità locali

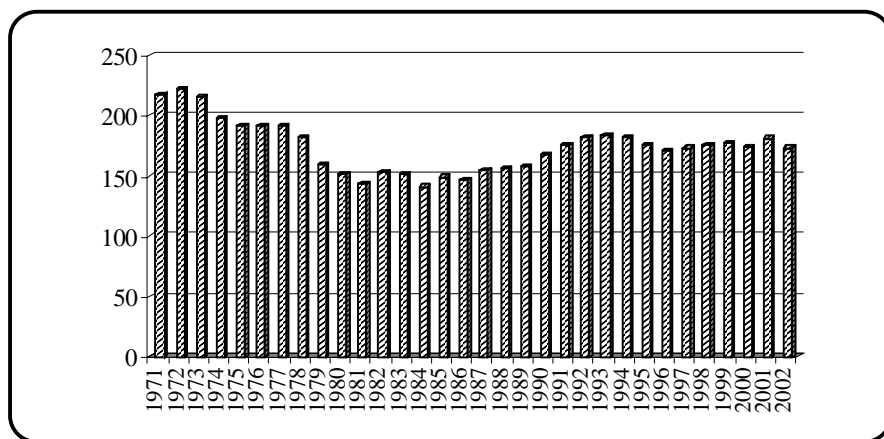

Dipendenti

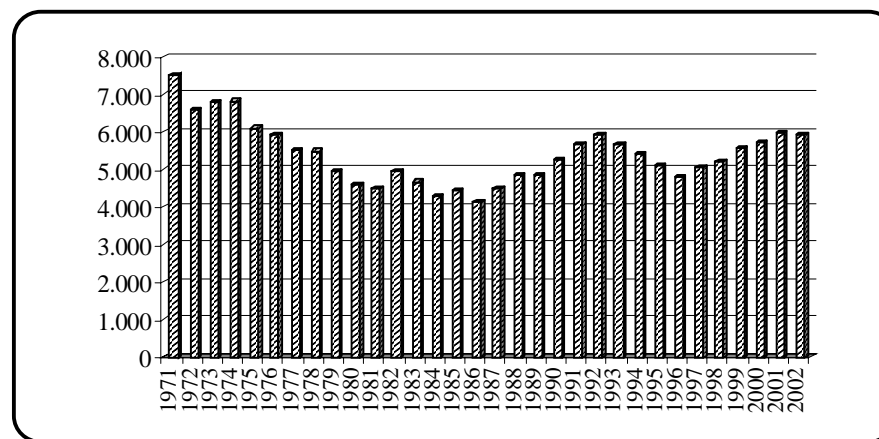

## Industrie elettriche

Unità locali

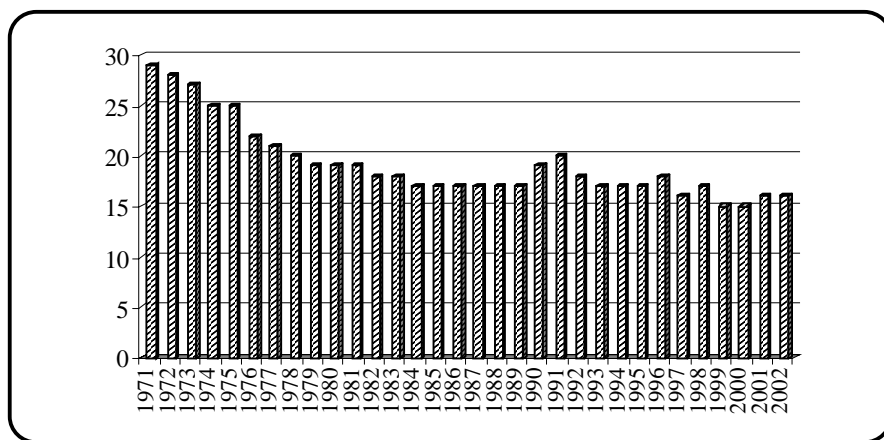

Dipendenti

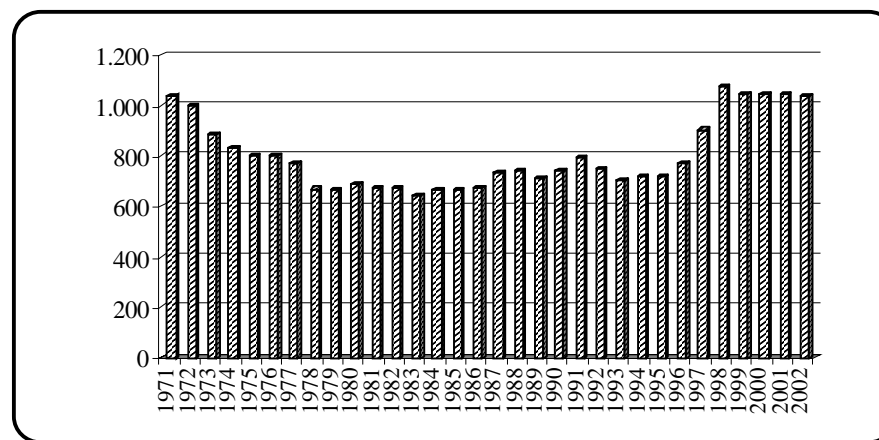

## IMPRESE INDUSTRIALI CON PIU' DI DIECI DIPENDENTI

Variazioni rilevate nel periodo 30.6.2001 - 30.6.2002

Tab. 7

Periodi di riferimento ----- Motivazioni rilevate	Industrie estrattive		Industrie manifatturiere		Costruzioni ed installazioni di impianti		Industrie elettriche		Vendita e riparazione autoveicoli		Totale	
	U.L.	Dip.	U.L.	Dip.	U.L.	Dip.	U.L.	Dip.	U.L.	Dip.	U.L.	Dip.
<b>Situazione al 30.6.2001</b>	<b>45</b>	<b>955</b>	<b>386</b>	<b>23.749</b>	<b>181</b>	<b>5.992</b>	<b>16</b>	<b>1.041</b>	<b>20</b>	<b>801</b>	<b>648</b>	<b>32.538</b>
<b>Imprese non inserite:</b>												
Perché con meno di 11 dipendenti	3	46	8	113	6	75	-	-	-	-	17	234
Artigiane	1	11	4	48	5	111	-	-	-	-	10	170
Fallite	-	-	5	118	1	43	-	-	-	-	6	161
Cessate	-	-	5	410	1	168	-	-	-	-	6	578
Motivi vari	-	-	1	13	-	-	-	-	-	-	1	13
<b>Totale</b>	<b>4</b>	<b>57</b>	<b>23</b>	<b>702</b>	<b>13</b>	<b>397</b>	<b>-</b>	<b>-</b>	<b>-</b>	<b>-</b>	<b>40</b>	<b>1.156</b>
<b>Imprese inserite:</b>												
Rilevate per la prima volta	-	-	6	115	2	59	-	-	1	11	9	185
Reinserite	-	-	1	11	3	34	-	-	-	-	4	45
Subentri	-	-	-	-	-	-	-	-	-	-	-	-
<b>Totale</b>	<b>-</b>	<b>-</b>	<b>7</b>	<b>126</b>	<b>5</b>	<b>93</b>	<b>-</b>	<b>-</b>	<b>1</b>	<b>11</b>	<b>13</b>	<b>230</b>
Andamento occupazione imprese in essere	41	-32	363	-153	168	226	16	-6	20	-8	608	27
<b>Situazione al 30.6.2002</b>	<b>41</b>	<b>866</b>	<b>370</b>	<b>23.020</b>	<b>173</b>	<b>5.914</b>	<b>16</b>	<b>1.035</b>	<b>21</b>	<b>804</b>	<b>621</b>	<b>31.639</b>

Fonte: C.C.I.A.A. Trento - Ufficio Studi e Ricerche



**IMPRESE INDUSTRIALI CON PIU' DI DIECI DIPENDENTI**  
**Ripartizione per comprensorio e ramo di attività economica**  
- Situazione al giugno 2002 -

Tab. 8

Comprensori === Provincia	Industrie estrattive		Industrie manifatturiere		Industrie di costruzione		Industrie elettriche		Vendita, rip. autoveicoli		Totale		Variazioni 2001/2002			
													Assolute		%	
	U.L.	Dip.	U.L.	Dip.	U.L.	Dip.	U.L.	Dip.	U.L.	Dip.	U.L.	Dip.	U.L.	Dip.	U.L.	Dip.
C. 1 Valledifiemme	-	-	11	448	6	282	-	-	-	-	17	730	-4	-56	-19,05	-7,12
C. 2 Primiero	-	-	3	91	6	142	1	40	-	-	10	273	-1	-8	-9,09	-2,85
C. 3 Bassa Valsug. e Tesino	-	-	27	1.990	10	640	-	-	-	-	37	2.630	-1	32	-2,63	1,23
C. 4 Alta Valsugana	10	226	26	1.290	7	197	2	53	-	-	45	1.766	-1	14	-2,17	0,80
C. 5 Valledell'Adige	27	566	119	6.718	63	2.152	7	623	17	700	233	10.759	-8	-186	-3,32	-1,70
C. 6 Valle di Non	-	-	13	1.015	9	302	1	12	-	-	23	1.329	1	-70	4,55	-5,00
C. 7 Valle di Sole	-	-	4	272	7	140	-	-	-	-	11	412	-	5	-	1,23
C. 8 Giudicarie	4	74	35	1.569	17	500	2	29	-	-	58	2.172	-6	-222	-9,38	-9,27
C. 9 Alto Garda e Ledro	-	-	27	2.857	18	585	1	47	-	-	46	3.489	-2	-121	-4,17	-3,35
C. 10 Vallagarina	-	-	104	6.754	27	888	2	231	4	104	137	7.977	-4	-283	-2,84	-3,43
C. 11 Valle di Fassa	-	-	1	16	3	86	-	-	-	-	4	102	-1	-4	-20,00	-3,77
<b>PROVINCIA</b>	<b>41</b>	<b>866</b>	<b>370</b>	<b>23.020</b>	<b>173</b>	<b>5.914</b>	<b>16</b>	<b>1.035</b>	<b>21</b>	<b>804</b>	<b>621</b>	<b>31.639</b>	<b>-27</b>	<b>-899</b>	<b>-4,17</b>	<b>-2,76</b>
Distribuzione % U.L.	6,60		59,58		27,86		2,58		3,38		100					
Distribuzione % Dip.		2,74		72,76		18,69		3,27		2,54		100				
Trento			71	4.502	39	1.482	3	551	15	677	128	7.212	-4	-185	-3,03	-2,50
Rovereto			66	5.039	15	488	1	219	3	66	85	5.812	1	-143	1,19	-2,40

Fonte: C.C.I.A.A. Trento - Ufficio Studi e Ricerche



# INDUSTRIA TRENTINA: RIPARTIZIONE DELLE UNITA' LOCALI DEI DIPENDENTI PER COMPRESORIO

Situazione al giugno 2002

Graf. n. 3

## Unità locali

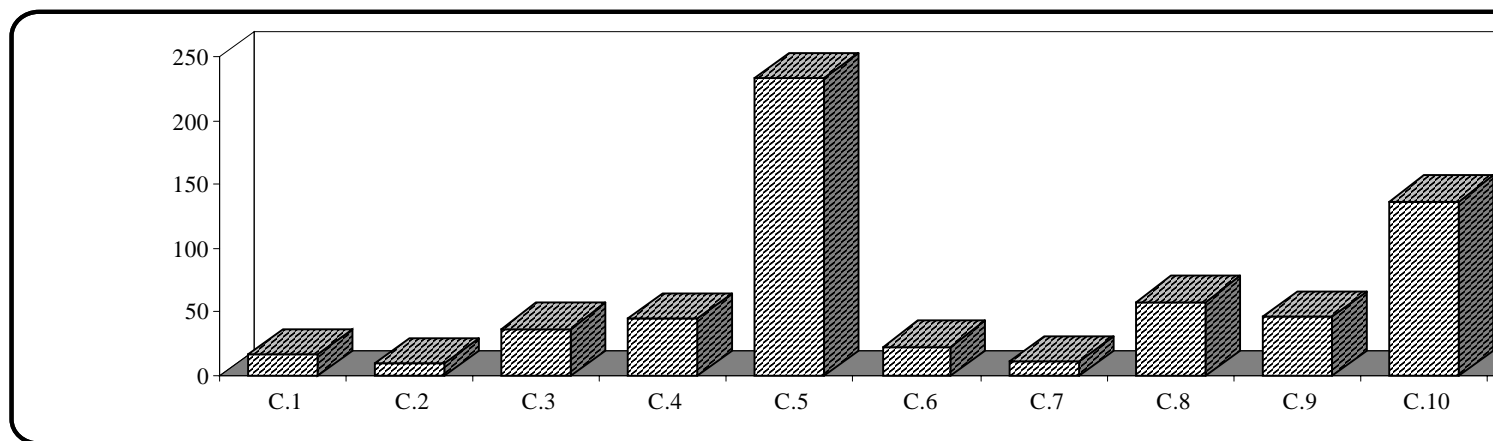

## Dipendenti

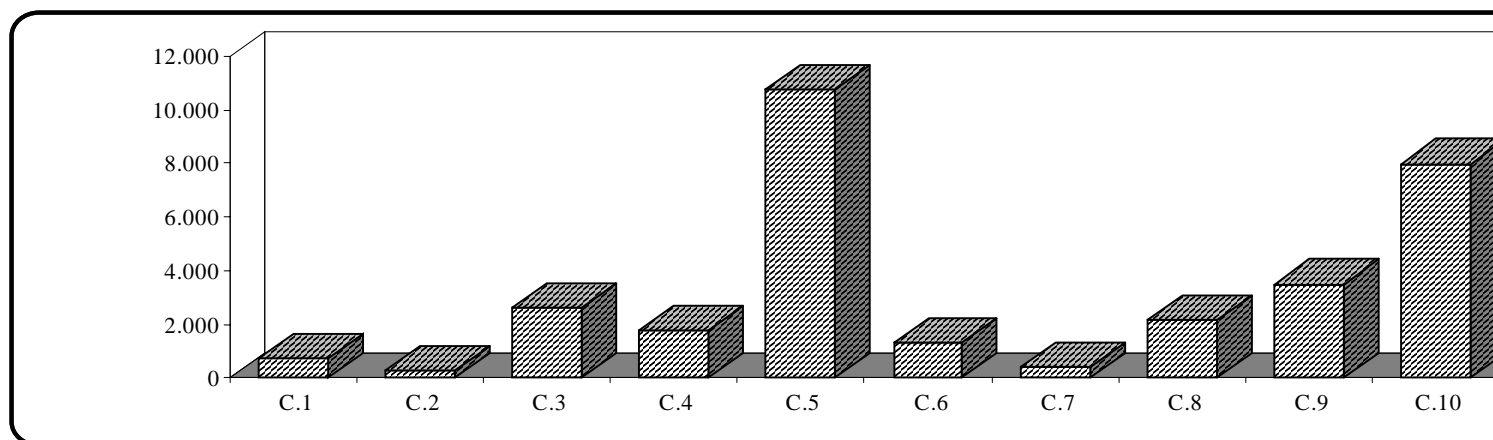

## IMPRESE INDUSTRIALI CON PIU' DI DIECI DIPENDENTI

**Imprese con occupazione in aumento, in diminuzione e stazionarie. Ripartizione per rami e classi di attività economica**

- Situazione nel periodo giugno 2001 - 2002 -

Tab. 9

Rami e classi di attività economica	Imprese in crescita			Imprese in flessione			Saldi		Imprese stazionarie		Totale	
	U.L.	Dipendenti 2002	Incremento occupati rispetto al 2001	U.L.	Dipendenti 2002	Decremento occupati rispetto al 2001	U.L.	Dipendenti	U.L.	Dipendenti 2002	U.L.	Dipendenti 2002
<b>Industrie manifatturiere</b>	<b>166</b>	<b>10.347</b>	<b>914</b>	<b>123</b>	<b>9.546</b>	<b>- 1.067</b>	<b>43</b>	<b>- 153</b>	<b>74</b>	<b>3.001</b>	<b>363</b>	<b>22.894</b>
Alimentari e tabacchi	32	1.834	161	13	747	-135	19	26	13	425	58	3.006
Tessili	10	770	65	9	1.012	-125	1	-60	3	78	22	1.860
Vestiario, pelli e calzature	4	372	43	5	482	-36	-1	7	3	57	12	911
Legno	14	613	55	8	328	-33	6	22	6	119	28	1.060
Carta, stampa ed editoria	17	1.024	81	10	829	-47	7	34	8	981	35	2.834
Chimiche, gomma e plastica	18	1.353	89	8	741	-124	10	-35	6	377	32	2.471
Lavorazione minerali non metalliferi	14	851	53	11	472	-54	3	-1	6	127	31	1.450
Metallurgiche	6	370	22	2	97	-9	4	13	4	134	12	601
Fabbricazione prodotti in metallo	20	655	61	16	558	-50	4	11	11	281	47	1.494
Fabbr. macchine e prodotti meccanici	23	1.529	197	24	3.540	-323	-1	-126	7	252	54	5.321
Fabbr. altre macchine e mezzi trasporto	6	903	80	11	532	-102	-5	-22	5	127	22	1.562
Mobili ed altre industrie manifatturiere	2	73	7	6	208	-29	-4	-22	2	43	10	324
<b>Industrie estrattive</b>	<b>5</b>	<b>101</b>	<b>13</b>	<b>21</b>	<b>445</b>	<b>- 45</b>	<b>- 16</b>	<b>- 32</b>	<b>15</b>	<b>320</b>	<b>41</b>	<b>866</b>
<b>Costruzioni edili</b>	<b>60</b>	<b>2.842</b>	<b>402</b>	<b>53</b>	<b>1.534</b>	<b>- 217</b>	<b>7</b>	<b>185</b>	<b>26</b>	<b>578</b>	<b>139</b>	<b>4.954</b>
<b>Installazione di impianti</b>	<b>17</b>	<b>518</b>	<b>68</b>	<b>7</b>	<b>220</b>	<b>- 27</b>	<b>10</b>	<b>41</b>	<b>5</b>	<b>129</b>	<b>29</b>	<b>867</b>
<b>Industrie elettriche, acqua e gas</b>	<b>5</b>	<b>628</b>	<b>28</b>	<b>5</b>	<b>284</b>	<b>- 34</b>	<b>-</b>	<b>- 6</b>	<b>6</b>	<b>123</b>	<b>16</b>	<b>1.035</b>
<b>Vendita e riparazioni autoveicoli</b>	<b>6</b>	<b>266</b>	<b>16</b>	<b>8</b>	<b>280</b>	<b>- 24</b>	<b>- 2</b>	<b>- 8</b>	<b>6</b>	<b>247</b>	<b>20</b>	<b>793</b>
<b>TOTALE</b>	<b>259</b>	<b>14.702</b>	<b>1.441</b>	<b>217</b>	<b>12.309</b>	<b>- 1.414</b>	<b>42</b>	<b>27</b>	<b>132</b>	<b>4.398</b>	<b>608</b>	<b>31.409</b>

Fonte: C.C.I.A.A. Trento - Ufficio Studi e Ricerche

## IMPRESE INDUSTRIALI CON PIU' DI DIECI DIPENDENTI

**Imprese con occupazione in aumento, in diminuzione e stazionarie. Ripartizione per rami e classi di attività economica**

- Situazione nel periodo giugno 2001 - 2002 -

Tab. 9.1

Rami e classi di attività economica	Imprese in crescita			Imprese in flessione			Imprese stazionarie		Totale		Variazioni	
	Dip. 2001	Dip. 2002	Incremento occupati %	Dip. 2001	Dip. 2002	Decremento occupati %	Dip. 2001	Dip. 2002	Dip. 2001	Dip. 2002	Assolute	%
<b>Industrie manifatturiere</b>	<b>9.433</b>	<b>10.347</b>	<b>9,69</b>	<b>10.613</b>	<b>9.546</b>	<b>- 10,05</b>	<b>3.001</b>	<b>3.001</b>	<b>23.047</b>	<b>22.894</b>	<b>- 153</b>	<b>- 0,66</b>
Alimentari e tabacchi	1.673	1.834	9,62	882	747	-15,31	425	425	<b>2.980</b>	<b>3.006</b>	26	0,87
Tessili	705	770	9,22	1.137	1.012	-10,99	78	78	<b>1.920</b>	<b>1.860</b>	-60	-3,13
Vestibario, pelli e calzature	329	372	13,07	518	482	-6,95	57	57	<b>904</b>	<b>911</b>	7	0,77
Legno	558	613	9,86	361	328	-9,14	119	119	<b>1.038</b>	<b>1.060</b>	22	2,12
Carta, stampa ed editoria	943	1.024	8,59	876	829	-5,37	981	981	<b>2.800</b>	<b>2.834</b>	34	1,21
Chimiche, gomma e plastica	1.264	1.353	7,04	865	741	-14,34	377	377	<b>2.506</b>	<b>2.471</b>	-35	-1,40
Lavorazione minerali non metalliferi	798	851	6,64	526	472	-10,27	127	127	<b>1.451</b>	<b>1.450</b>	-1	-0,07
Metallurgiche	348	370	6,32	106	97	-8,49	134	134	<b>588</b>	<b>601</b>	13	2,21
Fabbricazione prodotti in metallo	594	655	10,27	608	558	-8,22	281	281	<b>1.483</b>	<b>1.494</b>	11	0,74
Fabbr. macchine e prodotti meccanici	1.332	1.529	14,79	3.863	3.540	-8,36	252	252	<b>5.447</b>	<b>5.321</b>	-126	-2,31
Fabbr. altre macchine e mezzi trasporto	823	903	9,72	634	532	-16,09	127	127	<b>1.584</b>	<b>1.562</b>	-22	-1,39
Mobili ed altre industrie manifatturiere	66	73	10,61	237	208	-12,24	43	43	<b>346</b>	<b>324</b>	-22	-6,36
<b>Industrie estrattive</b>	<b>88</b>	<b>101</b>	<b>14,77</b>	<b>490</b>	<b>445</b>	<b>- 9,18</b>	<b>320</b>	<b>320</b>	<b>898</b>	<b>866</b>	<b>- 32</b>	<b>- 3,56</b>
<b>Costruzioni edili</b>	<b>2.440</b>	<b>2.842</b>	<b>16,48</b>	<b>1.751</b>	<b>1.534</b>	<b>- 12,39</b>	<b>578</b>	<b>578</b>	<b>4.769</b>	<b>4.954</b>	<b>185</b>	<b>3,88</b>
<b>Installazione di impianti</b>	<b>450</b>	<b>518</b>	<b>15,11</b>	<b>247</b>	<b>220</b>	<b>- 10,93</b>	<b>129</b>	<b>129</b>	<b>826</b>	<b>867</b>	<b>41</b>	<b>4,96</b>
<b>Industrie elettriche, acqua e gas</b>	<b>600</b>	<b>628</b>	<b>4,67</b>	<b>318</b>	<b>284</b>	<b>- 10,69</b>	<b>123</b>	<b>123</b>	<b>1.041</b>	<b>1.035</b>	<b>- 6</b>	<b>- 0,58</b>
<b>Vendita e riparazioni autoveicoli</b>	<b>250</b>	<b>266</b>	<b>6,40</b>	<b>304</b>	<b>280</b>	<b>- 7,89</b>	<b>247</b>	<b>247</b>	<b>801</b>	<b>793</b>	<b>- 8</b>	<b>- 1,00</b>
<b>TOTALE</b>	<b>13.261</b>	<b>14.702</b>	<b>10,87</b>	<b>13.723</b>	<b>12.309</b>	<b>- 10,30</b>	<b>4.398</b>	<b>4.398</b>	<b>31.382</b>	<b>31.409</b>	<b>27</b>	<b>0,09</b>

Fonte: C.C.I.A.A. Trento - Ufficio Studi e Ricerche

**IMPRESE INDUSTRIALI CON PIU' DI DIECI DIPENDENTI**  
**Imprese con occupazione in aumento, in diminuzione e stazionarie. Ripartizione per comprensorio**  
- Situazione nel periodo giugno 2001 - 2002 -

Tab. 10

Comprensori === Provincia	Imprese in crescita			Imprese in flessione			Saldi		Imprese stazionarie		Totale	
	U.L.	Dipendenti 2002	Incremento occupati rispetto al 2001	U.L.	Dipendenti 2002	Decremento occupati rispetto al 2001	U.L.	Dipendenti	U.L.	Dipendenti 2002	U.L.	Dipendenti 2002
C. 1 VallediFiemme	7	328	25	8	356	-30	-1	-5	2	46	17	730
C. 2 Primiero	4	110	13	3	91	-10	1	3	3	72	10	273
C. 3 Bassa Valsugana e Tesino	21	1.386	134	12	1.153	-91	9	43	4	91	37	2.630
C. 4 Alta Valsugana	17	889	84	12	549	-26	5	58	13	293	42	1.731
C. 5 Valle dell' Adige	104	5.507	571	75	3.812	-500	29	71	47	1.302	226	10.621
C. 6 Valle di Non	6	303	29	12	944	-110	-6	-81	4	71	22	1.318
C. 7 Valle di Sole	5	214	13	3	151	-8	2	5	3	47	11	412
C. 8 Giudicarie	26	1.040	103	18	810	-75	8	28	14	322	58	2.172
C. 9 Alto Garda e Ledro	16	1.107	69	18	1.332	-146	-2	-77	12	1.050	46	3.489
C. 10 Vallagarina	51	3.764	391	56	3.111	-418	-5	-27	28	1.056	135	7.931
C. 11 Valle di Fassa	2	54	9				2	9	2	48	4	102
<b>PROVINCIA</b>	<b>259</b>	<b>14.702</b>	<b>1.441</b>	<b>217</b>	<b>12.309</b>	<b>- 1.414</b>	<b>42</b>	<b>27</b>	<b>132</b>	<b>4.398</b>	<b>608</b>	<b>31.409</b>

Fonte: C.C.I.A.A. Trento - Ufficio Studi e Ricerche

**IMPRESE INDUSTRIALI CON PIU' DI DIECI DIPENDENTI**  
**Imprese con occupazione in aumento, in diminuzione e stazionarie. Ripartizione per comprensorio**  
 - Situazione nel periodo giugno 2001 - 2002 -

Tab. 10.1

Comprensori === Provincia	Imprese in crescita			Imprese in flessione			Imprese stazionarie		Totale		Variazioni	
	Dip. 2001	Dip. 2002	Incre- mento occupati %	Dip. 2001	Dip. 2002	Decremen- to occu- pati %	Dip. 2001	Dip. 2002	Dip. 2001	Dip. 2002	Asso- lute	%
C. 1 VallediFiemme	303	328	8,25	386	356	-7,77	46	46	735	730	-5	-0,68
C. 2 Primiero	97	110	13,40	101	91	-9,90	72	72	270	273	3	1,11
C. 3 Bassa Valsugana e Tesino	1.252	1.386	10,70	1.244	1.153	-7,32	91	91	2.587	2.630	43	1,66
C. 4 Alta Valsugana	805	889	10,43	575	549	-4,52	293	293	1.673	1.731	58	3,47
C. 5 Valle dell' Adige	4.936	5.507	11,57	4.312	3.812	-11,60	1.302	1.302	10.550	10.621	71	0,67
C. 6 Valle di Non	274	303	10,58	1.054	944	-10,44	71	71	1.399	1.318	-81	-5,79
C. 7 Valle di Sole	201	214	6,47	159	151	-5,03	47	47	407	412	5	1,23
C. 8 Giudicarie	937	1.040	10,99	885	810	-8,47	322	322	2.144	2.172	28	1,31
C. 9 Alto Garda e Ledro	1.038	1.107	6,65	1.478	1.332	-9,88	1.050	1.050	3.566	3.489	-77	-2,16
C. 10 Vallagarina	3.373	3.764	11,59	3.529	3.111	-11,84	1.056	1.056	7.958	7.931	-27	-0,34
C. 11 Valle di Fassa	45	54	20,00	-	-	-	48	48	93	102	9	9,68
<b>PROVINCIA</b>	<b>13.261</b>	<b>14.702</b>	<b>10,87</b>	<b>13.723</b>	<b>12.309</b>	<b>- 10,30</b>	<b>4.398</b>	<b>4.398</b>	<b>31.382</b>	<b>31.409</b>	<b>27</b>	<b>0,09</b>

Fonte: C.C.I.A.A. Trento - Ufficio Studi e Ricerche

**IMPRESE INDUSTRIALI CON PIU' DI DIECI DIPENDENTI**  
**Imprese con occupazione in aumento, in diminuzione e stazionarie. Ripartizione per classi di dipendenti**  
 - Situazione nel periodo giugno 2001 - 2002 -

Tab. 11

Classi di dipendenti	Imprese in crescita			Imprese in flessione			Saldi		Imprese stazionarie		Totale	
	U.L.	Dipendenti 2002	Incremento occupati rispetto al 2001	U.L.	Dipendenti 2002	Decremento occupati rispetto al 2001	U.L.	Dipendenti 2002	U.L.	Dipendenti 2002	U.L.	Dipendenti 2002
11 - 20	60	971	112	74	1.150	-185	-14	-73	67	981	<b>201</b>	<b>3.102</b>
21 - 50	112	3.696	435	78	2.435	-366	34	69	56	1.837	<b>246</b>	<b>7.968</b>
51 - 100	52	3.889	331	36	2.426	-310	16	21	3	187	<b>91</b>	<b>6.502</b>
101 - 200	28	3.956	392	20	2.876	-240	8	152	4	585	<b>52</b>	<b>7.417</b>
201 - 300	5	1.227	118	4	1.040	-46	1	72	1	218	<b>10</b>	<b>2.485</b>
301 - 500	1	324	11	4	1.463	-156	-3	-145	-	-	<b>5</b>	<b>1.787</b>
oltre 500	1	639	42	1	919	-111	-	-69	1	590	<b>3</b>	<b>2.148</b>
<b>TOTALE</b>	<b>259</b>	<b>14.702</b>	<b>1.441</b>	<b>217</b>	<b>12.309</b>	<b>- 1.414</b>	<b>42</b>	<b>27</b>	<b>132</b>	<b>4.398</b>	<b>608</b>	<b>31.409</b>

Fonte: C.C.I.A.A. Trento - Ufficio Studi e Ricerche



## IMPRESE INDUSTRIALI CON PIU' DI DIECI DIPENDENTI

**Imprese con occupazione in aumento, in diminuzione e stazionarie. Ripartizione per classi di dipendenti**

- Situazione nel periodo giugno 2001 - 2002 -

Tab. 11.1

Classi di dipendenti	Imprese in crescita			Imprese in flessione			Imprese stazionarie		Totale		Variazioni	
	Dip. 2001	Dip. 2002	Incremento occupati %	Dip. 2001	Dip. 2002	Decremento occup. %	Dip. 2001	Dip. 2002	Dip. 2001	Dip. 2002	Assolute	%
11 - 20	859	971	13,04	1.335	1.150	-13,86	981	981	3.175	3.102	-73	-2,30
21 - 50	3.261	3.696	13,34	2.801	2.435	-13,07	1.837	1.837	7.899	7.968	69	0,87
51 - 100	3.558	3.889	9,30	2.736	2.426	-11,33	187	187	6.481	6.502	21	0,32
101 - 200	3.564	3.956	11,00	3.116	2.876	-7,70	585	585	7.265	7.417	152	2,09
201 - 300	1.109	1.227	10,64	1.086	1.040	-4,24	218	218	2.413	2.485	72	2,98
301 - 500	313	324	3,51	1.619	1.463	-9,64	-	-	1.932	1.787	-145	-7,51
oltre 500	597	639	7,04	1.030	919	-10,78	590	590	2.217	2.148	-69	-3,11
<b>TOTALE</b>	<b>13.261</b>	<b>14.702</b>	<b>10,87</b>	<b>13.723</b>	<b>12.309</b>	<b>- 10,30</b>	<b>4.398</b>	<b>4.398</b>	<b>31.382</b>	<b>31.409</b>	<b>27</b>	<b>0,09</b>

Fonte: C.C.I.A.A. Trento - Ufficio Studi e Ricerche

**IMPRESE INDUSTRIALI CON PIU' DI DIECI DIPENDENTI**  
**Imprese con occupazione in aumento, in diminuzione e stazionarie. Ripartizione per forma giuridica**  
 - Situazione nel periodo giugno 2001 - 2002 -

Tab. 12

Forma giuridica	Imprese in crescita			Imprese in flessione			Saldi		Imprese stazionarie		Totale	
	U.L.	Dipendenti 2002	Incremento occupati rispetto al 2001	U.L.	Dipendenti 2002	Decremento occupati rispetto al 2001	U.L.	Dipendenti 2002	U.L.	Dipendenti 2002	U.L.	Dipendenti 2002
Ditta individuale	1	18	3	2	30	-3	-1	-	2	29	5	77
Società in nome collettivo	13	333	31	12	243	-40	1	-9	12	257	37	833
Società in accom. semplice	4	116	11	4	81	-6	-	5	7	99	15	296
Società per azioni	91	7.957	750	85	7.751	-765	6	-15	33	2.221	209	17.929
Società a resp. limitata	124	4.751	516	101	3.727	-467	23	49	69	1.568	294	10.046
Società cooperativa	25	1.511	129	10	368	-128	15	1	7	199	42	2.078
Consorzi ed altre	1	16	1	3	109	-5	-2	-4	2	25	6	150
<b>INCOMPLESSO</b>	<b>259</b>	<b>14.702</b>	<b>1.441</b>	<b>217</b>	<b>12.309</b>	<b>- 1.414</b>	<b>42</b>	<b>27</b>	<b>132</b>	<b>4.398</b>	<b>608</b>	<b>31.409</b>

Fonte: C.C.I.A.A. Trento - Ufficio Studi e Ricerche

**IMPRESE INDUSTRIALI CON PIU' DIDIECI DIPENDENTI**  
**Imprese con occupazione in aumento, in diminuzione e stazionarie. Ripartizione per forma giuridica**  
 - Situazione nel periodo giugno 2001 - 2002 -

Tab. 12.1

Forma giuridica	Imprese in crescita			Imprese in flessione			Imprese stazionarie		Totale		Variazioni	
	Dip. 2001	Dip. 2002	Incremento occupati %	Dip. 2001	Dip. 2002	Decremento occup. %	Dip. 2001	Dip. 2002	Dip. 2001	Dip. 2002	Assolute	%
Ditta individuale	15	18	20,00	33	30	-9,09	29	29	77	77	-	0,00
Società in nome collettivo	302	333	10,26	283	243	-14,13	257	257	842	833	-9	-1,07
Società in accom. semplice	105	116	10,48	87	81	-6,90	99	99	291	296	5	1,72
Società per azioni	7.207	7.957	10,41	8.516	7.751	-8,98	2.221	2.221	17.944	17.929	-15	-0,08
Società a resp.limitata	4.235	4.751	12,18	4.194	3.727	-11,13	1.568	1.568	9.997	10.046	49	0,49
Società cooperativa	1.382	1.511	9,33	496	368	-25,81	199	199	2.077	2.078	1	0,05
Consorzi ed altre	15	16	6,67	114	109	-4,39	25	25	154	150	-4	-2,60
<b>TOTALE</b>	<b>13.261</b>	<b>14.702</b>	<b>10,87</b>	<b>13.723</b>	<b>12.309</b>	<b>- 10,30</b>	<b>4.398</b>	<b>4.398</b>	<b>31.382</b>	<b>31.409</b>	<b>27</b>	<b>0,09</b>

Fonte: C.C.I.A.A. Trento - Ufficio Studi e Ricerche

## IMPRESE INDUSTRIALI CON PIU' DI DIECI DIPENDENTI

**Imprese con occupazione in aumento, in diminuzione e stazionarie. Ripartizione per prevalenza di capitale sociale**

- Situazione nel periodo giugno 2001 - 2002 -

Tab. 13

Prevalenza di capitale sociale	Imprese in crescita occupazionale			Imprese in flessione occupazionale			Saldi		Imprese stazionarie		Totale	
	U.L.	Dipen- denti 2002	Incremen- to occu- pati rispetto al 2001	U.L.	Dipen- denti 2002	Decremen- to occu- pati rispetto al 2001	U.L.	Dipen- denti 2002	U.L.	Dipen- denti 2002	U.L.	Dipen- denti 2002
LOCALE (privato)	192	8.439	944	146	4.709	-543	46	401	99	2.434	<b>437</b>	<b>15.582</b>
LOCALE (pubblico)	3	581	22	2	65	-4	1	18	3	74	<b>8</b>	<b>720</b>
ITALIANO (privato)	49	4.350	399	41	3.215	-406	8	-7	25	1.010	<b>115</b>	<b>8.575</b>
ITALIANO (pubblico)	-	-	-	2	206	-29	-2	-29	1	12	<b>3</b>	<b>218</b>
STRANIERO	7	586	30	14	1.329	-112	-7	-82	2	232	<b>23</b>	<b>2.147</b>
MULTINAZIONALE	8	746	46	12	2.785	-320	-4	-274	2	636	<b>22</b>	<b>4.167</b>
<b>INCOMPLESSO</b>	<b>259</b>	<b>14.702</b>	<b>1.441</b>	<b>217</b>	<b>12.309</b>	<b>- 1.414</b>	<b>42</b>	<b>27</b>	<b>132</b>	<b>4.398</b>	<b>608</b>	<b>31.409</b>

Fonte: C.C.I.A.A. Trento - Ufficio Studi e Ricerche

### IMPRESE INDUSTRIALI CON PIU' DI DIECI DIPENDENTI

**Imprese con occupazione in aumento, in diminuzione e stazionarie. Ripartizione per prevalenza di capitale sociale**

- Situazione nel periodo giugno 2001 - 2002 -

Tab. 13.1

Prevalenza di capitale sociale	Imprese in crescita			Imprese in flessione			Imprese stazionarie		Totale		Variazioni	
	Dip. 2001	Dip. 2002	Incre- mento occup. %	Dip. 2001	Dip. 2002	Decre- mento occup. %	Dip. 2001	Dip. 2002	Dip. 2001	Dip. 2002	Asso- lute	%
LOCALE (privato)	7.495	8.439	12,60	5.252	4.709	-10,34	2.434	2.434	15.181	15.582	401	2,64
LOCALE (pubblico)	559	581	3,94	69	65	-5,80	74	74	702	720	18	2,56
ITALIANO (privato)	3.951	4.350	10,10	3.621	3.215	-11,21	1.010	1.010	8.582	8.575	-7	-0,08
ITALIANO (pubblico)	-	-	-	235	206	-12,34	12	12	247	218	-29	-11,74
STRANIERO	556	586	5,40	1.441	1.329	-7,77	232	232	2.229	2.147	-82	-3,68
MULTINAZIONALE	700	746	6,57	3.105	2.785	-10,31	636	636	4.441	4.167	-274	-6,17
<b>TOTALE</b>	<b>13.261</b>	<b>14.702</b>	<b>10,87</b>	<b>13.723</b>	<b>12.309</b>	<b>- 10,30</b>	<b>4.398</b>	<b>4.398</b>	<b>31.382</b>	<b>31.409</b>	<b>27</b>	<b>0,09</b>

Fonte: C.C.I.A.A. Trento - Ufficio Studi e Ricerche

**IMPRESE INDUSTRIALI CON PIU' DI DIECI DIPENDENTI**  
**Ripartizione per rami e classi di attività economica e dimensione aziendale**  
- Situazione al giugno 2002 -

Tab. 14

Rami e classi di attività economica	11 - 20		21 - 50		51 - 100		101 - 200		201 - 300		301 - 500		Oltre 500		Totale	
	U.L.	Dip.	U.L.	Dip.	U.L.	Dip.	U.L.	Dip.	U.L.	Dip.	U.L.	Dip.	U.L.	Dip.	U.L.	Dip.
<b>Ind. manifatturiere</b>	<b>98</b>	<b>1.488</b>	<b>147</b>	<b>4.840</b>	<b>67</b>	<b>4.823</b>	<b>42</b>	<b>5.992</b>	<b>9</b>	<b>2.266</b>	<b>4</b>	<b>1.463</b>	<b>3</b>	<b>2.148</b>	<b>370</b>	<b>23.020</b>
Alimentari e tabacchi	20	293	20	673	9	598	9	1.207	1	246	-	-	-	-	<b>59</b>	<b>3.017</b>
Tessili	2	30	5	170	10	775	4	535			1	350	-	-	<b>22</b>	<b>1.860</b>
Vestuario, pelli, calzature	2	33	3	91	5	376	1	152	1	259	-	-	-	-	<b>12</b>	<b>911</b>
Legno	12	197	13	420			3	443							<b>28</b>	<b>1.060</b>
Carta, stampa, editoria	7	102	14	475	3	184	10	1.483	-	-	-	-	1	590	<b>35</b>	<b>2.834</b>
Chimiche, gomma e plastica	4	62	15	503	10	706	1	150	3	742	1	344	-	-	<b>34</b>	<b>2.507</b>
Lavorazione minerali non metalliferi	11	157	12	326	6	467	2	277	1	234	-	-	-	-	<b>32</b>	<b>1.461</b>
Metallurgiche	1	18	7	249	3	209	1	125	-	-	-	-	-	-	<b>12</b>	<b>601</b>
Fabbricazione prodotti in metallo	18	284	26	820	4	300	1	146	-	-	-	-	-	-	<b>49</b>	<b>1.550</b>
Fabbr. macchine e prodotti meccanici	10	143	22	772	8	596	9	1.349	3	785	2	769	1	919	<b>55</b>	<b>5.333</b>
Fabbr. altre macchine e mezzi trasporto	7	96	6	217	7	485	1	125	-	-	-	-	1	639	<b>22</b>	<b>1.562</b>
Mobili ed altre industrie manifatturiere	4	73	4	124	2	127	-	-	-	-	-	-	-	-	<b>10</b>	<b>324</b>
<b>Industrie estrattive</b>	<b>23</b>	<b>382</b>	<b>18</b>	<b>484</b>	-	-	-	-	-	-	-	-	-	-	<b>41</b>	<b>866</b>
<b>Costruzioni edili</b>	<b>60</b>	<b>916</b>	<b>57</b>	<b>1.814</b>	<b>17</b>	<b>1.153</b>	<b>8</b>	<b>1.105</b>	-	-	-	-	-	-	<b>142</b>	<b>4.988</b>
<b>Installazione di impianti</b>	<b>13</b>	<b>209</b>	<b>16</b>	<b>578</b>	<b>2</b>	<b>139</b>	-	-	-	-	-	-	-	-	<b>31</b>	<b>926</b>
<b>Industrie elettriche, acqua e gas</b>	<b>7</b>	<b>93</b>	<b>6</b>	<b>205</b>	-	-	<b>1</b>	<b>194</b>	<b>1</b>	<b>219</b>	<b>1</b>	<b>324</b>	-	-	<b>16</b>	<b>1.035</b>
<b>Vendita e riparazioni autoveicoli</b>	<b>9</b>	<b>117</b>	<b>6</b>	<b>174</b>	<b>5</b>	<b>387</b>	<b>1</b>	<b>126</b>	-	-	-	-	-	-	<b>21</b>	<b>804</b>
<b>TOTALE</b>	<b>210</b>	<b>3.205</b>	<b>250</b>	<b>8.095</b>	<b>91</b>	<b>6.502</b>	<b>52</b>	<b>7.417</b>	<b>10</b>	<b>2.485</b>	<b>5</b>	<b>1.787</b>	<b>3</b>	<b>2.148</b>	<b>621</b>	<b>31.639</b>
Distribuzione % U.L.	33,82		40,26		14,65		8,37		1,61		0,81		0,48		<b>100,00</b>	
Distribuzione % Dip.		10,13		25,59		20,55		23,44		7,85		5,65		6,79		<b>100,00</b>

Fonte: C.C.I.A.A. Trento - Ufficio Studi e Ricerche

**IMPRESE INDUSTRIALI CON PIU' DI DIECI DIPENDENTI**  
**Unità locali per rami e classi di attività economica e per classi di dipendenti**  
 - Situazione al giugno 2002 -

Graf. n. 4.1

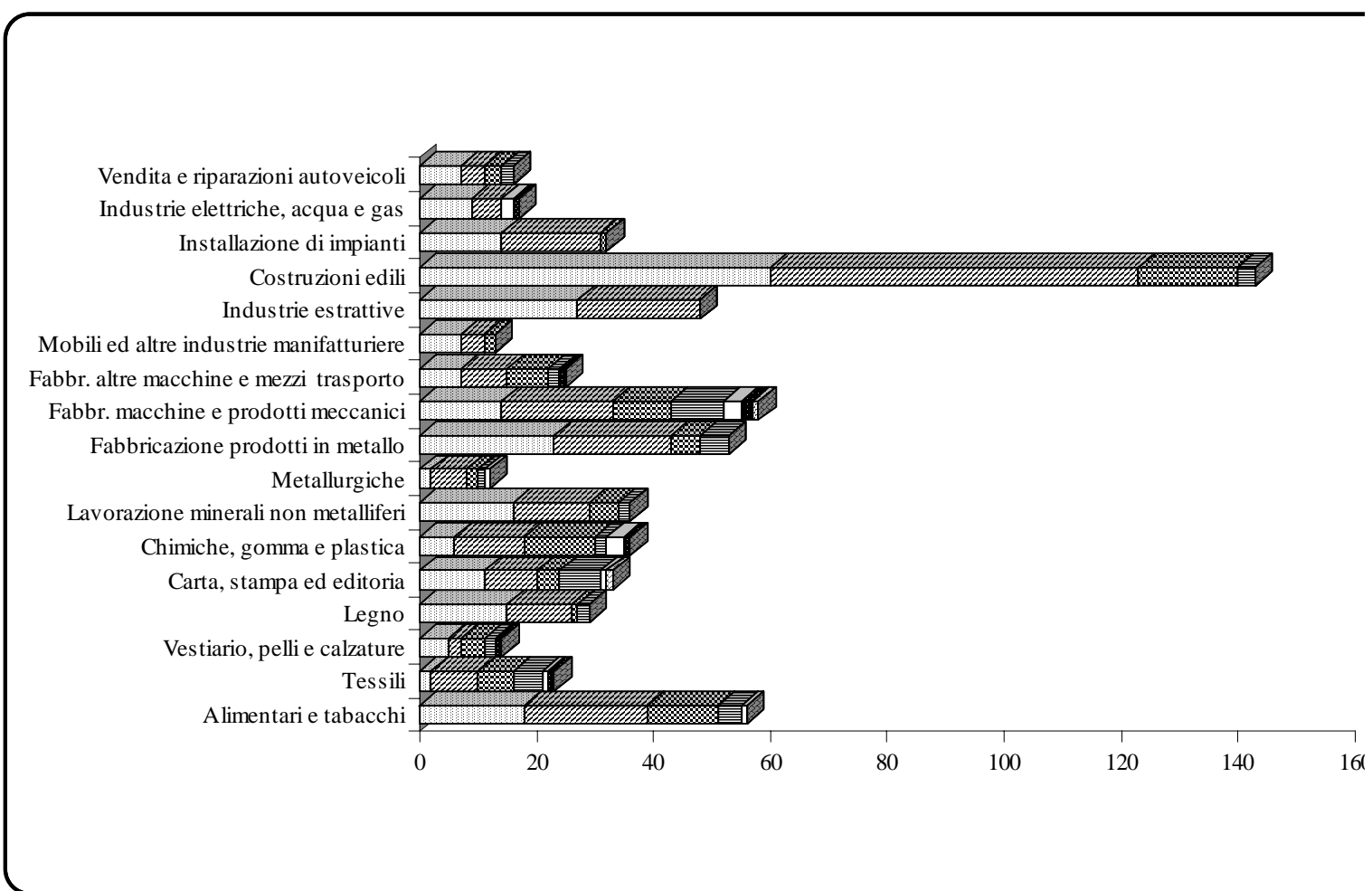

**IMPRESE INDUSTRIALI CON PIU' DI DIECI DIPENDENTI**  
**Ripartizione per rami e classi di attività economica e per anno inizio attività**  
- Situazione al giugno 2002 -

Tab. 15

Rami e classi di attività economica	Prima del 1950		Dal 1950 al 1959		Dal 1960 al 1969		Dal 1970 al 1979		Dal 1980 al 1989		Dopo il 1989		Totale	
	U.L.	Dip.	U.L.	Dip.	U.L.	Dip.	U.L.	Dip.	U.L.	Dip.	U.L.	Dip.	U.L.	Dip.
<b>Industrie manifatturiere</b>	<b>30</b>	<b>2.890</b>	<b>7</b>	<b>490</b>	<b>40</b>	<b>3.464</b>	<b>77</b>	<b>4.964</b>	<b>114</b>	<b>5.814</b>	<b>102</b>	<b>5.398</b>	<b>370</b>	<b>23.020</b>
Alimentari e tabacchi	9	650	2	191	6	495	15	607	19	728	8	346	59	3.017
Tessili	2	168	-	-	2	441	3	193	7	519	8	539	22	1.860
Vestiario, pelli e calzature	-	-	-	-	4	405	2	83	1	13	5	410	12	911
Legno	1	44	1	19	3	63	9	358	7	305	7	271	28	1.060
Carta, stampa ed editoria	4	432	-	-	3	302	7	321	11	1.174	10	605	35	2.834
Chimiche, gomma e plastica	2	301	-	-	6	708	5	528	8	388	13	582	34	2.507
Lavorazione minerali non metalliferi	2	135	1	21	4	135	9	642	10	306	6	222	32	1.461
Metallurgiche	1	58	-	-	1	39	3	154	3	179	4	171	12	601
Fabbricazione prodotti in metallo	3	178	2	134	2	53	6	159	22	595	14	431	49	1.550
Fabbr. macchine e prodotti meccanici	2	127	-	-	7	726	15	1.832	14	1.145	17	1.503	55	5.333
Fabbr. altre macchine e mezzi trasporto	4	797	1	125	1	80	3	87	8	349	5	124	22	1.562
Mobili ed altre industrie manifatturiere	-	-	-	-	1	17	-	-	4	113	5	194	10	324
<b>Industrie estrattive</b>	<b>1</b>	<b>19</b>	<b>1</b>	<b>23</b>	<b>11</b>	<b>224</b>	<b>9</b>	<b>213</b>	<b>9</b>	<b>189</b>	<b>10</b>	<b>198</b>	<b>41</b>	<b>866</b>
<b>Costruzioni edili</b>	<b>7</b>	<b>250</b>	<b>5</b>	<b>124</b>	<b>14</b>	<b>594</b>	<b>32</b>	<b>1.010</b>	<b>54</b>	<b>1.993</b>	<b>30</b>	<b>1.017</b>	<b>142</b>	<b>4.988</b>
<b>Installazione di impianti</b>	<b>-</b>	<b>-</b>	<b>1</b>	<b>39</b>	<b>-</b>	<b>-</b>	<b>6</b>	<b>151</b>	<b>15</b>	<b>465</b>	<b>9</b>	<b>271</b>	<b>31</b>	<b>926</b>
<b>Industrie elettriche, acqua e gas</b>	<b>9</b>	<b>887</b>	<b>2</b>	<b>27</b>	<b>1</b>	<b>38</b>	<b>-</b>	<b>-</b>	<b>2</b>	<b>58</b>	<b>2</b>	<b>25</b>	<b>16</b>	<b>1.035</b>
<b>Vendita e riparazioni autoveicoli</b>	<b>-</b>	<b>-</b>	<b>-</b>	<b>-</b>	<b>2</b>	<b>137</b>	<b>5</b>	<b>349</b>	<b>7</b>	<b>154</b>	<b>7</b>	<b>164</b>	<b>21</b>	<b>804</b>
<b>TOTALE</b>	<b>47</b>	<b>4.046</b>	<b>16</b>	<b>703</b>	<b>68</b>	<b>4.457</b>	<b>129</b>	<b>6.687</b>	<b>201</b>	<b>8.673</b>	<b>160</b>	<b>7.073</b>	<b>621</b>	<b>31.639</b>
Distribuzione % U.L.	7,57		2,58		10,95		20,77		32,37		25,76		100,00	
Distribuzione % Dip.		12,79		2,22		14,09		21,14		27,41		22,36		100,00

Fonte: C.C.I.A.A. Trento - Ufficio Studi e Ricerche



**IMPRESE INDUSTRIALI CON PIU' DI DIECI DIPENDENTI**  
**Ripartizione per rami e classi di attività economica e per anno inizio attività**  
- Composizione percentuale -

Tab. 15.1

Rami e classi di attività economica	Prima del 1950		Dal 1950 al 1959		Dal 1960 al 1969		Dal 1970 al 1979		Dal 1980 al 1989		Dopo il 1989		Totale	
	U.L.	Dip.	U.L.	Dip.	U.L.	Dip.	U.L.	Dip.	U.L.	Dip.	U.L.	Dip.	U.L.	Dip.
<b>Industrie manifatturiere</b>	<b>8,11</b>	<b>12,55</b>	<b>1,89</b>	<b>2,13</b>	<b>10,81</b>	<b>15,05</b>	<b>20,81</b>	<b>21,56</b>	<b>30,81</b>	<b>25,26</b>	<b>27,57</b>	<b>23,45</b>	<b>100</b>	<b>100</b>
Alimentari e tabacchi	15,25	21,54	3,39	6,33	10,17	16,41	25,42	20,12	32,20	24,13	13,56	11,47	<b>100</b>	<b>100</b>
Tessili	9,09	9,03	0,00	0,00	9,09	23,71	13,64	10,38	31,82	27,90	36,36	28,98	<b>100</b>	<b>100</b>
Vestiario, pelli e calzature	0,00	0,00	0,00	0,00	33,33	44,46	16,67	9,11	8,33	1,43	41,67	45,01	<b>100</b>	<b>100</b>
Legno	3,57	4,15	3,57	1,79	10,71	5,94	32,14	33,77	25,00	28,77	25,00	25,57	<b>100</b>	<b>100</b>
Carta, stampa ed editoria	11,43	15,24	0,00	0,00	8,57	10,66	20,00	11,33	31,43	41,43	28,57	21,35	<b>100</b>	<b>100</b>
Chimiche, gomma e plastica	5,88	12,01	0,00	0,00	17,65	28,24	14,71	21,06	23,53	15,48	38,24	23,21	<b>100</b>	<b>100</b>
Lavorazione minerali non metalliferi	6,25	9,24	3,13	1,44	12,50	9,24	28,13	43,94	31,25	20,94	18,75	15,20	<b>100</b>	<b>100</b>
Metallurgiche	8,33	9,65	0,00	0,00	8,33	6,49	25,00	25,62	25,00	29,78	33,33	28,45	<b>100</b>	<b>100</b>
Fabbricazione prodotti in metallo	6,12	11,48	4,08	8,65	4,08	3,42	12,24	10,26	44,90	38,39	28,57	27,81	<b>100</b>	<b>100</b>
Fabbr. macchine e prodotti meccanici	3,64	2,38	0,00	0,00	12,73	13,61	27,27	34,35	25,45	21,47	30,91	28,18	<b>100</b>	<b>100</b>
Fabbr. altre macchine e mezzi trasporto	18,18	51,02	4,55	8,00	4,55	5,12	13,64	5,57	36,36	22,34	22,73	7,94	<b>100</b>	<b>100</b>
Mobili ed altre industrie manifatturiere	0,00	0,00	0,00	0,00	10,00	5,25	0,00	0,00	40,00	34,88	50,00	59,88	<b>100</b>	<b>100</b>
<b>Industrie estrattive</b>	<b>2,44</b>	<b>2,19</b>	<b>2,44</b>	<b>2,66</b>	<b>26,83</b>	<b>25,87</b>	<b>21,95</b>	<b>24,60</b>	<b>21,95</b>	<b>21,82</b>	<b>24,39</b>	<b>22,86</b>	<b>100</b>	<b>100</b>
<b>Costruzioni edili</b>	<b>4,93</b>	<b>5,01</b>	<b>3,52</b>	<b>2,49</b>	<b>9,86</b>	<b>11,91</b>	<b>22,54</b>	<b>20,25</b>	<b>38,03</b>	<b>39,96</b>	<b>21,13</b>	<b>20,39</b>	<b>100</b>	<b>100</b>
<b>Installazione di impianti</b>	<b>0,00</b>	<b>0,00</b>	<b>3,23</b>	<b>4,21</b>	<b>0,00</b>	<b>0,00</b>	<b>19,35</b>	<b>16,31</b>	<b>48,39</b>	<b>50,22</b>	<b>29,03</b>	<b>29,27</b>	<b>100</b>	<b>100</b>
<b>Industrie elettriche, acqua e gas</b>	<b>56,25</b>	<b>85,70</b>	<b>12,50</b>	<b>2,61</b>	<b>6,25</b>	<b>3,67</b>	<b>0,00</b>	<b>0,00</b>	<b>12,50</b>	<b>5,60</b>	<b>12,50</b>	<b>2,42</b>	<b>100</b>	<b>100</b>
<b>Vendita e riparazioni autoveicoli</b>	<b>0,00</b>	<b>0,00</b>	<b>0,00</b>	<b>0,00</b>	<b>9,52</b>	<b>17,04</b>	<b>23,81</b>	<b>43,41</b>	<b>33,33</b>	<b>19,15</b>	<b>33,33</b>	<b>20,40</b>	<b>100</b>	<b>100</b>
<b>TOTALE</b>	<b>7,57</b>	<b>12,79</b>	<b>2,58</b>	<b>2,22</b>	<b>10,95</b>	<b>14,09</b>	<b>20,77</b>	<b>21,14</b>	<b>32,37</b>	<b>27,41</b>	<b>25,76</b>	<b>22,36</b>	<b>100</b>	<b>100</b>

Fonte: C.C.I.A.A. Trento - Ufficio Studi e Ricerche

**IMPRESE INDUSTRIALI CON PIU' DI DIECI DIPENDENTI**  
**Dipendenti per rami e classi di attività economica e per classi di dipendenti**  
 - Situazione al giugno 2002 -

Graf. n. 4.2

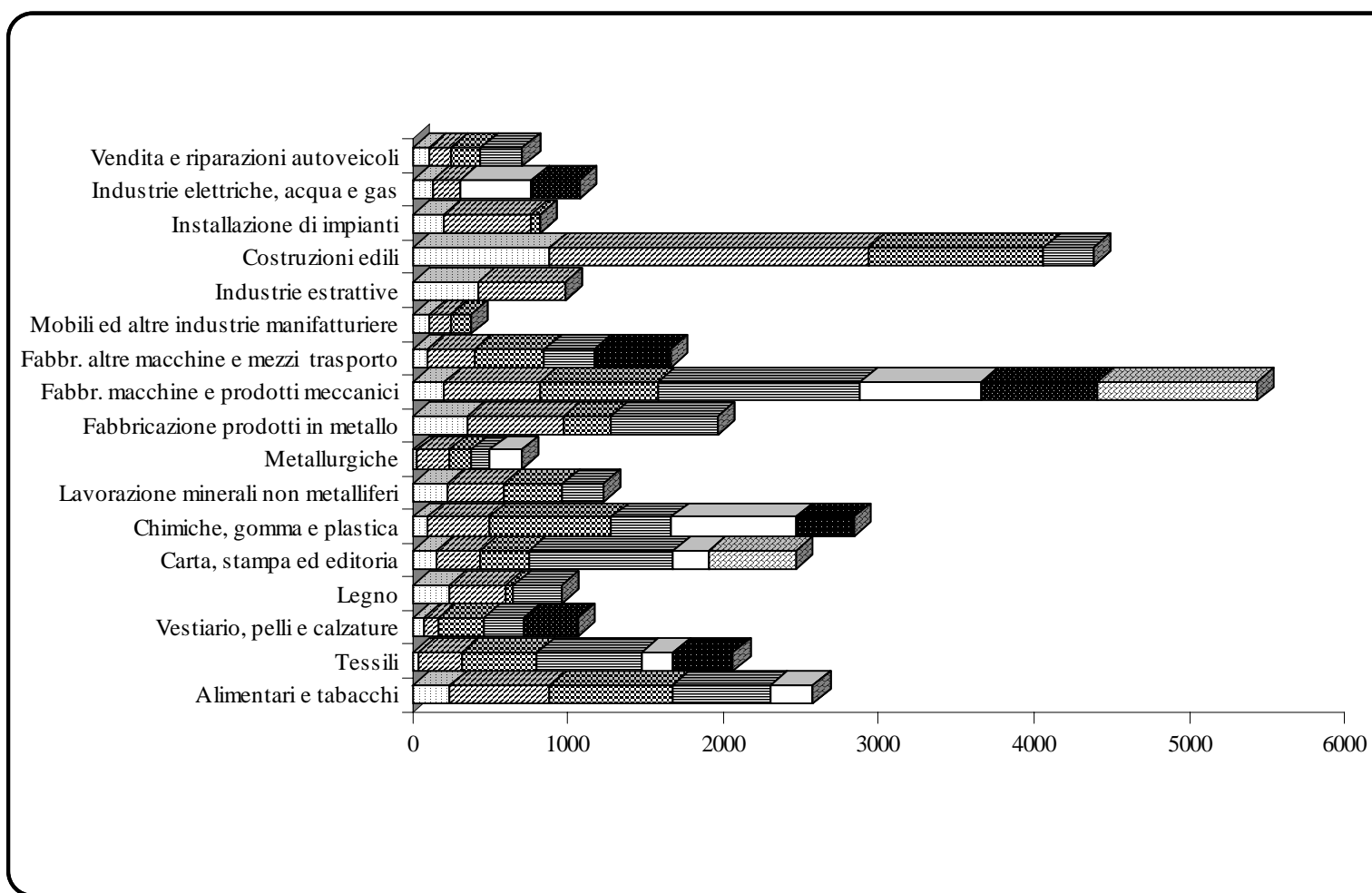

**IMPRESE INDUSTRIALI CON PIU' DI DIECI DIPENDENTI**  
**Ripartizione per rami e classi di attività economica e per forma giuridica**  
- Situazione al giugno 2002 -

Tab. 16

Rami e classi di attività economica	Ditta individuale		Soc. in nome collettivo		Soc. in accoman. semplice		Soc. per azioni		Società a resp. limitata		Società cooperativa		Altre		Totale	
	U.L.	Dip.	U.L.	Dip.	U.L.	Dip.	U.L.	Dip.	U.L.	Dip.	U.L.	Dip.	U.L.	Dip.	U.L.	Dip.
<b>Ind. manifatturiere</b>	<b>2</b>	<b>29</b>	<b>13</b>	<b>316</b>	<b>6</b>	<b>130</b>	<b>162</b>	<b>15.287</b>	<b>164</b>	<b>6.464</b>	<b>20</b>	<b>721</b>	<b>3</b>	<b>73</b>	<b>370</b>	<b>23.020</b>
Alimentari e tabacchi	1	18	2	44	2	56	26	1.957	16	432	11	494	1	16	59	3.017
Tessili	-	-	1	14	1	16	17	1.710	3	120	-	-	-	-	22	1.860
Vestiaro, pelli, calzature	-	-	-	-	-	-	6	682	4	192	1	24	1	13	12	911
Legno	-	-	2	43	-	-	7	435	17	493	1	45	1	44	28	1.060
Carta, stampa, editoria	-	-	1	13	-	-	16	2.260	16	521	2	40	-	-	35	2.834
Chimiche, gomma e plastica	-	-	-	-	-	-	20	1.944	13	540	1	23	-	-	34	2.507
Lavorazione minerali non metalliferi	-	-	-	-	1	24	11	917	19	502	1	18	-	-	32	1.461
Metallurgiche	-	-	1	36	-	-	6	402	4	145	1	18	-	-	12	601
Fabbricazione prodotti in metallo	1	11	3	100	-	-	10	554	35	885	-	-	-	-	49	1.550
Fabbr. macchine e prodotti meccanici	-	-	2	49	-	-	30	3.650	23	1.634	-	-	-	-	55	5.333
Fabbr. altre macchine e mezzi trasporto	-	-	-	-	1	11	10	621	9	871	2	59	-	-	22	1.562
Mobili ed altre ind. manifatturiere	-	-	1	17	1	23	3	155	5	129	-	-	-	-	10	324
<b>Industrie estrattive</b>	-	-	<b>6</b>	<b>130</b>	<b>2</b>	<b>30</b>	<b>3</b>	<b>83</b>	<b>29</b>	<b>609</b>	<b>1</b>	<b>14</b>	-	-	<b>41</b>	<b>866</b>
<b>Costruzioni edili</b>	<b>3</b>	<b>48</b>	<b>19</b>	<b>418</b>	<b>5</b>	<b>105</b>	<b>24</b>	<b>1.026</b>	<b>74</b>	<b>2.187</b>	<b>17</b>	<b>1.204</b>	-	-	<b>142</b>	<b>4.988</b>
<b>Installaz. di impianti</b>	-	-	<b>1</b>	<b>14</b>	<b>1</b>	<b>19</b>	<b>1</b>	<b>39</b>	<b>25</b>	<b>733</b>	<b>3</b>	<b>121</b>	-	-	<b>31</b>	<b>926</b>
<b>Industrie elettriche, acqua e gas</b>	-	-	-	-	-	-	<b>10</b>	<b>896</b>	<b>1</b>	<b>33</b>	<b>2</b>	<b>29</b>	<b>3</b>	<b>77</b>	<b>16</b>	<b>1.035</b>
<b>Vendita e riparazioni autoveicoli</b>	-	-	-	-	<b>1</b>	<b>12</b>	<b>9</b>	<b>598</b>	<b>11</b>	<b>194</b>	-	-	-	-	<b>21</b>	<b>804</b>
<b>TOTALE</b>	<b>5</b>	<b>77</b>	<b>39</b>	<b>878</b>	<b>15</b>	<b>296</b>	<b>209</b>	<b>17.929</b>	<b>304</b>	<b>10.220</b>	<b>43</b>	<b>2.089</b>	<b>6</b>	<b>150</b>	<b>621</b>	<b>31.639</b>
Distribuzione % U.L.	0,81		6,28		2,42		33,66		48,95		6,92		0,97		<b>100,00</b>	
Distribuzione % Dip.		0,24		2,78		0,94		56,67		32,30		6,60		0,47		<b>100,00</b>

Fonte: C.C.I.A.A. Trento - Ufficio Studi e Ricerche

**IMPRESE INDUSTRIALI CON PIU' DI DIECI DIPENDENTI**  
**Ripartizione per rami e classi di attività economica e per prevalenza di capitale sociale**  
- Situazione al giugno 2002 -

Tab. 17

Rami e classi di attività economica	Locale		Italiano		Straniero		Multinazionale		Totale	
	U.L.	Dip.	U.L.	Dip.	U.L.	Dip.	U.L.	Dip.	U.L.	Dip.
<b>Industrie manifatturiere</b>	<b>232</b>	<b>8.870</b>	<b>93</b>	<b>7.836</b>	<b>23</b>	<b>2.147</b>	<b>22</b>	<b>4.167</b>	<b>370</b>	<b>23.020</b>
Alimentari e tabacchi	44	1.674	12	1.040	2	240	1	63	<b>59</b>	<b>3.017</b>
Tessili	8	494	11	1.111	2	167	1	88	<b>22</b>	<b>1.860</b>
Vestiario, pelli e calzature	7	358	3	203	2	350	-	-	<b>12</b>	<b>911</b>
Legno	26	764	2	296	-	-	-	-	<b>28</b>	<b>1.060</b>
Carta, stampa ed editoria	20	706	11	1.220	2	261	2	647	<b>35</b>	<b>2.834</b>
Chimiche, gomma e plastica	15	817	10	922	5	502	4	266	<b>34</b>	<b>2.507</b>
Lavorazione minerali non metalliferi	21	523	8	448	1	93	2	397	<b>32</b>	<b>1.461</b>
Metallurgiche	6	210	3	194	1	73	2	124	<b>12</b>	<b>601</b>
Fabbricazione prodotti in metallo	37	1.111	9	248	2	45	1	146	<b>49</b>	<b>1.550</b>
Fabbr. macchine e prodotti meccanici	29	1.657	16	1.091	2	229	8	2.356	<b>55</b>	<b>5.333</b>
Fabbr. altre macchine e mezzi trasporto	12	387	6	965	3	130	1	80	<b>22</b>	<b>1.562</b>
Mobili ed altre industrie manifatturiere	7	169	2	98	1	57	-	-	<b>10</b>	<b>324</b>
<b>Industrie estrattive</b>	<b>38</b>	<b>808</b>	<b>3</b>	<b>58</b>	-	-	-	-	<b>41</b>	<b>866</b>
<b>Costruzioni edili</b>	<b>129</b>	<b>4.570</b>	<b>13</b>	<b>418</b>	-	-	-	-	<b>142</b>	<b>4.988</b>
<b>Installazione di impianti</b>	<b>29</b>	<b>873</b>	<b>2</b>	<b>53</b>	-	-	-	-	<b>31</b>	<b>926</b>
<b>Industrie elettriche, acqua e gas</b>	<b>11</b>	<b>782</b>	<b>5</b>	<b>253</b>	-	-	-	-	<b>16</b>	<b>1.035</b>
<b>Vendita e riparazioni autoveicoli</b>	<b>18</b>	<b>617</b>	<b>3</b>	<b>187</b>	-	-	-	-	<b>21</b>	<b>804</b>
<b>TOTALE</b>	<b>457</b>	<b>16.520</b>	<b>119</b>	<b>8.805</b>	<b>23</b>	<b>2.147</b>	<b>22</b>	<b>4.167</b>	<b>621</b>	<b>31.639</b>
Distribuzione % U.L.	73,59		19,16		3,70		3,54		<b>100,00</b>	
Distribuzione % Dip.		52,21		27,83		6,79		13,17		<b>100,00</b>

Fonte: C.C.I.A.A. Trento - Ufficio Studi e Ricerche

## IMPRESE INDUSTRIALI CON PIU' DI DIECI DIPENDENTI

### Ripartizione per comprensorio e per classi di dipendenti

- Situazione al giugno 2002 -

Tab. 18

<b>Comprensori</b> <b>Provincia</b>	11 - 20		21 - 50		51 - 100		101 - 200		201 - 300		301 - 500		Oltre 500		<b>Totale</b>	
	U.L.	Dip.	U.L.	Dip.	U.L.	Dip.	U.L.	Dip.	U.L.	Dip.	U.L.	Dip.	U.L.	Dip.	U.L.	Dip.
C. 1 Valle di Fiemme	6	104	6	208	4	302	1	116	-	-	-	-	-	-	<b>17</b>	<b>730</b>
C. 2 Primiero	4	62	6	211	-	-	-	-	-	-	-	-	-	-	<b>10</b>	<b>273</b>
C. 3 Bassa Vals. e Tesino	3	43	15	469	12	856	6	918	-	-	1	344	-	-	<b>37</b>	<b>2.630</b>
C. 4 Alta Valsugana	17	252	21	623	3	237	3	371	1	283	-	-	-	-	<b>45</b>	<b>1.766</b>
C. 5 Valle dell' Adige	91	1.389	94	2.974	28	2.020	14	2.031	3	734	2	692	1	919	<b>233</b>	<b>10.759</b>
C. 6 Valle di Non	6	83	7	212	7	508	3	526	-	-	-	-	-	-	<b>23</b>	<b>1.329</b>
C. 7 Valle di Sole	6	90	2	66	2	142	1	114	-	-	-	-	-	-	<b>11</b>	<b>412</b>
C. 8 Giudicarie	25	412	22	786	8	568	3	406	-	-	-	-	-	-	<b>58</b>	<b>2.172</b>
C. 9 Alto Garda e Ledro	13	209	18	607	6	463	6	869	-	-	2	751	1	590	<b>46</b>	<b>3.489</b>
C.10 Vallagarina	37	532	57	1.866	21	1.406	15	2.066	6	1.468	-	-	1	639	<b>137</b>	<b>7.977</b>
C.11 Valle di Fassa	2	29	2	73	-	-	-	-	-	-	-	-	-	-	<b>4</b>	<b>102</b>
<b>PROVINCIA</b>	<b>210</b>	<b>3.205</b>	<b>250</b>	<b>8.095</b>	<b>91</b>	<b>6.502</b>	<b>52</b>	<b>7.417</b>	<b>10</b>	<b>2.485</b>	<b>5</b>	<b>1.787</b>	<b>3</b>	<b>2.148</b>	<b>621</b>	<b>31.639</b>
Distribuzione % U.L.	33,82		40,26		14,65		8,37		1,61		0,81		0,48		<b>100,00</b>	
Distribuzione % Dip.	10,13		25,59		20,55		23,44		7,85		5,65		6,79		<b>100,00</b>	
Trento	47	704	50	1.680	15	1.126	11	1.591	2	500	2	692	1	919	<b>128</b>	<b>7.212</b>
Rovereto	23	329	32	1.064	14	983	9	1.329	6	1.468	-	-	1	639	<b>85</b>	<b>5.812</b>

Fonte: C.C.I.A.A. Trento - Ufficio Studi e Ricerche

## IMPRESE INDUSTRIALI CON PIU' DI DIECI DIPENDENTI

### Ripartizione per comprensorio e per anno inizio attività

- Situazione al giugno 2002 -

Tab. 19

Comprensori ==== Provincia	Prima del 1950		Dal 1950 al 1959		Dal 1960 al 1969		Dal 1970 al 1979		Dal 1980 al 1989		Dopo il 1989		Totale	
	U.L.	Dip.	U.L.	Dip.	U.L.	Dip.	U.L.	Dip.	U.L.	Dip.	U.L.	Dip.	U.L.	Dip.
C. 1 Valle di Fiemme	1	44	-	-	6	336	2	59	4	110	4	181	<b>17</b>	<b>730</b>
C. 2 Primiero	2	55	-	-	-	-	1	36	5	121	2	61	<b>10</b>	<b>273</b>
C. 3 Bassa Valsugana e Tesino	2	78	1	27	2	116	8	889	8	641	16	879	<b>37</b>	<b>2.630</b>
C. 4 Alta Valsugana	2	67	1	15	9	500	10	458	9	316	14	410	<b>45</b>	<b>1.766</b>
C. 5 Valle dell'Adige	15	1.343	6	266	27	1.377	50	2.729	78	2.867	57	2.177	<b>233</b>	<b>10.759</b>
C. 6 Valle di Non	2	98	-	-	1	91	7	388	9	657	4	95	<b>23</b>	<b>1.329</b>
C. 7 Valle di Sole	1	63	-	-	-	-	5	272	4	59	1	18	<b>11</b>	<b>412</b>
C. 8 Giudicarie	6	255	3	106	10	341	17	618	11	438	11	414	<b>58</b>	<b>2.172</b>
C. 9 Alto Garda e Ledro	4	285	-	-	3	572	8	379	18	1.267	13	986	<b>46</b>	<b>3.489</b>
C. 10 Vallagarina	12	1.758	5	289	10	1.124	20	843	52	2.111	38	1.852	<b>137</b>	<b>7.977</b>
C. 11 Valle di Fassa	-	-	-	-	-	-	1	16	3	86	-	-	<b>4</b>	<b>102</b>
<b>PROVINCIA</b>	<b>47</b>	<b>4.046</b>	<b>16</b>	<b>703</b>	<b>68</b>	<b>4.457</b>	<b>129</b>	<b>6.687</b>	<b>201</b>	<b>8.673</b>	<b>160</b>	<b>7.073</b>	<b>621</b>	<b>31.639</b>
Distribuzione % U.L.	7,57		2,58		10,95		20,77		32,37		25,76		<b>100,00</b>	
Distribuzione % Dip.	12,79		2,22		14,09		21,14		27,41		22,36		<b>100,00</b>	
Trento	11	1.144	3	211	13	874	29	1.913	42	1.783	30	1.287	<b>128</b>	<b>7.212</b>
Rovereto	8	1.531	4	277	7	1.056	14	698	28	1.168	24	1.082	<b>85</b>	<b>5.812</b>

Fonte: C.C.I.A.A. Trento - Ufficio Studi e Ricerche

**IMPRESE INDUSTRIALI CON PIU' DI DIECI DIPENDENTI**  
**Ripartizione per comprensorio e per anno inizio attività**  
- Composizione percentuale -

Tab. 19.1

Comprensori ==== Provincia	Prima del 1950		Dal 1950 al 1959		Dal 1960 al 1969		Dal 1970 al 1979		Dal 1980 al 1989		Dopo il 1989		Totale	
	U.L.	Dip.	U.L.	Dip.	U.L.	Dip.	U.L.	Dip.	U.L.	Dip.	U.L.	Dip.	U.L.	Dip.
C. 1 Valle di Fiemme	5,88	6,03	0,00	0,00	35,29	46,03	11,76	8,08	23,53	15,07	23,53	24,79	<b>100</b>	<b>100</b>
C. 2 Primiero	20,00	20,15	0,00	0,00	0,00	0,00	10,00	13,19	50,00	44,32	20,00	22,34	<b>100</b>	<b>100</b>
C. 3 Bassa Valsugana e Tesino	5,41	2,97	2,70	1,03	5,41	4,41	21,62	33,80	21,62	24,37	43,24	33,42	<b>100</b>	<b>100</b>
C. 4 Alta Valsugana	4,44	3,79	2,22	0,85	20,00	28,31	22,22	25,93	20,00	17,89	31,11	23,22	<b>100</b>	<b>100</b>
C. 5 Valle dell' Adige	6,44	12,48	2,58	2,47	11,59	12,80	21,46	25,36	33,48	26,65	24,46	20,23	<b>100</b>	<b>100</b>
C. 6 Valle di Non	8,70	7,37	0,00	0,00	4,35	6,85	30,43	29,19	39,13	49,44	17,39	7,15	<b>100</b>	<b>100</b>
C. 7 Valle di Sole	9,09	15,29	0,00	0,00	0,00	0,00	45,45	66,02	36,36	14,32	9,09	4,37	<b>100</b>	<b>100</b>
C. 8 Giudicarie	10,34	11,74	5,17	4,88	17,24	15,70	29,31	28,45	18,97	20,17	18,97	19,06	<b>100</b>	<b>100</b>
C. 9 Alto Garda e Ledro	8,70	8,17	0,00	0,00	6,52	16,39	17,39	10,86	39,13	36,31	28,26	28,26	<b>100</b>	<b>100</b>
C. 10 Vallagarina	8,76	22,04	3,65	3,62	7,30	14,09	14,60	10,57	37,96	26,46	27,74	23,22	<b>100</b>	<b>100</b>
C. 11 Valle di Fassa	0,00	0,00	0,00	0,00	0,00	0,00	25,00	15,69	75,00	84,31	0,00	0,00	<b>100</b>	<b>100</b>
<b>PROVINCIA</b>	<b>7,57</b>	<b>12,79</b>	<b>2,58</b>	<b>2,22</b>	<b>10,95</b>	<b>14,09</b>	<b>20,77</b>	<b>21,14</b>	<b>32,37</b>	<b>27,41</b>	<b>25,76</b>	<b>22,36</b>	<b>100</b>	<b>100</b>
Trento	8,59	15,86	2,34	2,93	10,16	12,12	22,66	26,53	32,81	24,72	23,44	17,85	<b>100</b>	<b>100</b>
Rovereto	9,41	26,34	4,71	4,77	8,24	18,17	16,47	12,01	32,94	20,10	28,24	18,62	<b>100</b>	<b>100</b>

Fonte: C.C.I.A.A. Trento - Ufficio Studi e Ricerche

**IMPRESE INDUSTRIALI CON PIU' DI DIECI DIPENDENTI**

**Ripartizione per comprensorio e per forma giuridica**

- Situazione al giugno 2002 -

Tab. 20

Comprensori === Provincia	Ditta individuale		Soc. in nome collettivo		Soc. in accoman. semplice		Soc. per azioni		Soc. a resp. limitata		Società cooperativa		Altre		Totale	
	U.L.	Dip.	U.L.	Dip.	U.L.	Dip.	U.L.	Dip.	U.L.	Dip.	U.L.	Dip.	U.L.	Dip.	U.L.	Dip.
C. 1 Valle di Fiemme	1	19	-	-	1	41	3	178	9	316	2	132	1	44	17	730
C. 2 Primiero	-	-	2	47	1	15	-	-	4	113	2	58	1	40	10	273
C. 3 Bassa Valsug. e Tesino	-	-	3	74	1	16	20	1.811	11	517	2	212	-	-	37	2.630
C. 4 Alta Valsugana	-	-	4	93	-	-	13	1.032	28	641	-	-	-	-	45	1.766
C. 5 Valle dell'Adige	1	16	11	227	6	95	67	5.318	126	3.998	20	1.064	2	41	233	10.759
C. 6 Valle di Non	-	-	2	28	-	-	9	871	8	336	2	69	2	25	23	1.329
C. 7 Valle di Sole	-	-	2	38	1	41	3	154	4	161	1	18	-	-	11	412
C. 8 Giudicarie	-	-	7	181	1	15	23	1.196	23	677	4	103	-	-	58	2.172
C. 9 Alto Garda e Ledro	1	18	4	107	-	-	17	2.503	20	694	4	167	-	-	46	3.489
C. 10 Vallagarina	1	11	4	83	4	73	54	4.866	68	2.678	6	266	-	-	137	7.977
C. 11 Valle di Fassa	1	13	-	-	-	-	-	-	3	89	-	-	-	-	4	102
<b>PROVINCIA</b>	<b>5</b>	<b>77</b>	<b>39</b>	<b>878</b>	<b>15</b>	<b>296</b>	<b>209</b>	<b>17.929</b>	<b>304</b>	<b>10.220</b>	<b>43</b>	<b>2.089</b>	<b>6</b>	<b>150</b>	<b>621</b>	<b>31.639</b>
Distribuzione % U.L.	0,81		6,28		2,42		33,66		48,95		6,92		0,97		100,00	
Distribuzione % Dip.		0,24		2,78		0,94		56,67		32,30		6,60		0,47		100,00
Trento	1	16	6	131	2	31	44	3.728	62	2.436	13	870	-	-	128	7.212
Rovereto	1	11	3	69	1	15	37	3.785	41	1.894	2	38	-	-	85	5.812

Fonte: C.C.I.A.A. Trento - Ufficio Studi e Ricerche



**IMPRESE INDUSTRIALI CON PIU' DI DIECI DIPENDENTI**  
**Unità locali per comprensorio e per forma giuridica**  
- Situazione al giugno 2002 -

Graf. n. 5

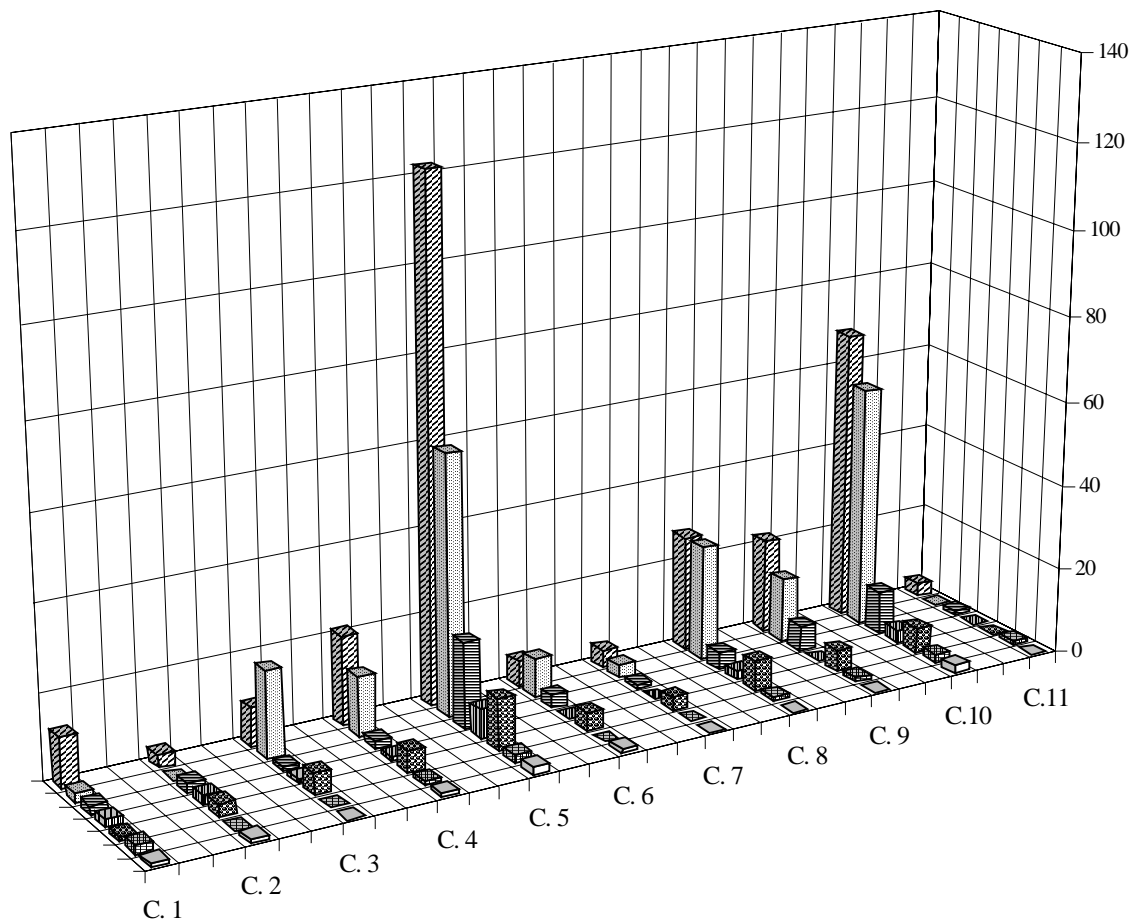

**IMPRESE INDUSTRIALI CON PIU' DI DIECI DIPENDENTI**  
**Ripartizione per comprensorio e per prevalenza di capitale sociale**  
 - Situazione al giugno 2002 -

Tab. 21

Comprensori ==== Provincia	Locale		Italiano		Straniero		Multinazionale		Totale	
	U.L.	Dip.	U.L.	Dip.	U.L.	Dip.	U.L.	Dip.	U.L.	Dip.
C. 1 Valle di Fiemme	17	730	-	-	-	-	-	-	<b>17</b>	<b>730</b>
C. 2 Primiero	9	253	1	20	-	-	-	-	<b>10</b>	<b>273</b>
C. 3 Bassa Valsugana e Tesino	18	1.040	14	1.122	2	180	3	288	<b>37</b>	<b>2.630</b>
C. 4 Alta Valsugana	39	1.342	5	332	1	92	-	-	<b>45</b>	<b>1.766</b>
C. 5 Valle dell'Adige	181	6.447	37	1.821	9	751	6	1.740	<b>233</b>	<b>10.759</b>
C. 6 Valle di Non	14	614	6	376	3	339	-	-	<b>23</b>	<b>1.329</b>
C. 7 Valle di Sole	7	138	1	18	-	-	3	256	<b>11</b>	<b>412</b>
C. 8 Giudicarie	41	1.266	15	688	1	140	1	78	<b>58</b>	<b>2.172</b>
C. 9 Alto Garda e Ledro	32	1.085	9	1.148	1	28	4	1.228	<b>46</b>	<b>3.489</b>
C.10 Vallagarina	95	3.503	31	3.280	6	617	5	577	<b>137</b>	<b>7.977</b>
C.11 Valle di Fassa	4	102	-	-	-	-	-	-	<b>4</b>	<b>102</b>
<b>PROVINCIA</b>	<b>457</b>	<b>16.520</b>	<b>119</b>	<b>8.805</b>	<b>23</b>	<b>2.147</b>	<b>22</b>	<b>4.167</b>	<b>621</b>	<b>31.639</b>
Distribuzione % U.L.	73,59		19,16		3,70		3,54		<b>100</b>	
Distribuzione % Dip.		52,21		27,83		6,79		13,17		<b>100</b>

Fonte: C.C.I.A.A. Trento - Ufficio Studi e Ricerche

**IMPRESE INDUSTRIALI CON PIU' DI DIECI DIPENDENTI**  
**Ripartizione per classi di dipendenti e per anno inizio attività**  
- Situazione al giugno 2002 -

Tab. 22

Classi di dipendenti	Prima del 1950		Dal 1950 al 1959		Dal 1960 al 1969		Dal 1970 al 1979		Dal 1980 al 1989		Dopo il 1989		Totale	
	U.L.	Dip.	U.L.	Dip.	U.L.	Dip.	U.L.	Dip.	U.L.	Dip.	U.L.	Dip.	U.L.	Dip.
11 - 20	8	115	7	106	19	299	41	655	80	1.201	55	829	210	3.205
21 - 50	17	575	5	145	23	763	59	1.897	81	2.793	65	1.922	250	8.095
51 - 100	11	766	2	150	14	1.051	15	1.076	24	1.753	25	1.706	91	6.502
101 - 200	6	921	2	302	7	960	11	1.562	14	1.968	12	1.704	52	7.417
201 - 300	3	706	-	-	4	1.034	1	234	-	-	2	511	10	2.485
301 - 500	1	324	-	-	1	350	1	344	1	368	1	401	5	1.787
oltre 500	1	639	-	-	-	-	1	919	1	590	-	-	3	2.148
<b>TOTALE</b>	<b>47</b>	<b>4.046</b>	<b>16</b>	<b>703</b>	<b>68</b>	<b>4.457</b>	<b>129</b>	<b>6.687</b>	<b>201</b>	<b>8.673</b>	<b>160</b>	<b>7.073</b>	<b>621</b>	<b>31.639</b>
Distribuzione % U.L.	7,57		2,58		10,95		20,77		32,37		25,76		100	
Distribuzione % Dip.		12,79		2,22		14,09		21,14		27,41		22,36		100

Fonte: C.C.I.A.A. Trento - Ufficio Studi e Ricerche

## IMPRESE INDUSTRIALI CON PIU' DI DIECI DIPENDENTI

### Ripartizione per classi di dipendenti e per anno inizio attività

- Composizione percentuale -

Tab. 22.1

<b>Classi di dipendenti</b>	Prima del 1950		Dal 1950 al 1959		Dal 1960 al 1969		Dal 1970 al 1979		Dal 1980 al 1989		Dopo il 1989		<b>Totale</b>	
	U.L.	Dip.	U.L.	Dip.	U.L.	Dip.	U.L.	Dip.	U.L.	Dip.	U.L.	Dip.	U.L.	Dip.
11 - 20	3,81	3,59	3,33	3,31	9,05	9,33	19,52	20,44	38,10	37,47	26,19	25,87	<b>100</b>	<b>100</b>
21 - 50	6,80	7,10	2,00	1,79	9,20	9,43	23,60	23,43	32,40	34,50	26,00	23,74	<b>100</b>	<b>100</b>
51 - 100	12,09	11,78	2,20	2,31	15,38	16,16	16,48	16,55	26,37	26,96	27,47	26,24	<b>100</b>	<b>100</b>
101 - 200	11,54	12,42	3,85	4,07	13,46	12,94	21,15	21,06	26,92	26,53	23,08	22,97	<b>100</b>	<b>100</b>
201 - 300	30,00	28,41	0,00	0,00	40,00	41,61	10,00	9,42	0,00	0,00	20,00	20,56	<b>100</b>	<b>100</b>
301 - 500	20,00	18,13	0,00	0,00	20,00	19,59	20,00	19,25	20,00	20,59	20,00	22,44	<b>100</b>	<b>100</b>
oltre 500	33,33	29,75	0,00	0,00	0,00	0,00	33,33	42,78	33,33	27,47	0,00	0,00	<b>100</b>	<b>100</b>
<b>TOTALE</b>	<b>7,57</b>	<b>12,79</b>	<b>2,58</b>	<b>2,22</b>	<b>10,95</b>	<b>14,09</b>	<b>20,77</b>	<b>21,14</b>	<b>32,37</b>	<b>27,41</b>	<b>25,76</b>	<b>22,36</b>	<b>100</b>	<b>100</b>

Fonte: C.C.I.A.A. Trento - Ufficio Studi e Ricerche

## IMPRESE INDUSTRIALI CON PIU' DI DIECI DIPENDENTI

### Ripartizione per classi di dipendenti e per forma giuridica

- Situazione al giugno 2002 -

Tab. 23

Classi di dipendenti	Ditta individuale		Soc. in nome collettivo		Soc. in accoman. semplice		Soc. per azioni		Soc. a resp. limitata		Società cooperativa		Altra		Totale	
	U.L.	Dip.	U.L.	Dip.	U.L.	Dip.	U.L.	Dip.	U.L.	Dip.	U.L.	Dip.	U.L.	Dip.	U.L.	Dip.
11-20	5	77	20	301	10	144	25	377	136	2.096	11	169	3	41	210	3.205
21-50	-	-	18	526	5	152	65	2.265	137	4.279	22	764	3	109	250	8.095
51-100	-	-	1	51	-	-	62	4.577	24	1.573	4	301	-	-	91	6.502
101-200	-	-	-	-	-	-	41	5.848	5	714	6	855	-	-	52	7.417
201-300	-	-	-	-	-	-	10	2.485	-	-	-	-	-	-	10	2.485
301-500	-	-	-	-	-	-	5	1.787	-	-	-	-	-	-	5	1.787
oltre 500	-	-	-	-	-	-	1	590	2	1.558	-	-	-	-	3	2.148
<b>TOTALE</b>	<b>5</b>	<b>77</b>	<b>39</b>	<b>878</b>	<b>15</b>	<b>296</b>	<b>209</b>	<b>17.929</b>	<b>304</b>	<b>10.220</b>	<b>43</b>	<b>2.089</b>	<b>6</b>	<b>150</b>	<b>621</b>	<b>31.639</b>
Distribuzione % U.L.	0,81		6,28		2,42		33,66		48,95		6,92		0,97		100,00	
Distribuzione % Dip.		0,24		2,78		0,94		56,67		32,30		6,60		0,47		100,00

Fonte: C.C.I.A.A. Trento - Ufficio Studi e Ricerche

**IMPRESE INDUSTRIALI CON PIU' DI DIECI DIPENDENTI**  
**Ripartizione per prevalenza di capitale sociale e per classi di dipendenti**  
 - Situazione al giugno 2002 -

Tab. 24

Prevalenza di capitale sociale	11 - 20		21 - 50		51 - 100		101 - 200		201 - 300		301 - 500		Oltre 500		Totale	
	U.L.	Dip.	U.L.	Dip.	U.L.	Dip.	U.L.	Dip.	U.L.	Dip.	U.L.	Dip.	U.L.	Dip.	U.L.	Dip.
LOCALE (privato)	182	2.780	198	6.416	49	3.454	18	2.626	2	524	-	-	-	-	<b>449</b>	<b>15.800</b>
LOCALE (pubblico)	2	27	4	150	-	-	-	-	1	219	1	324	-	-	<b>8</b>	<b>720</b>
ITALIANO (privato)	21	332	43	1.349	24	1.718	22	3.076	3	779	2	694	1	639	<b>116</b>	<b>8.587</b>
ITALIANO (pubblico)	2	24	-	-	-	-	1	194	-	-	-	-	-	-	<b>3</b>	<b>218</b>
STRANIERO	3	42	3	90	8	585	7	953	2	477	-	-	-	-	<b>23</b>	<b>2.147</b>
MULTINAZIONALE	-	-	2	90	10	745	4	568	2	486	2	769	2	1.509	<b>22</b>	<b>4.167</b>
<b>IN COMPLESSO</b>	<b>210</b>	<b>3.205</b>	<b>250</b>	<b>8.095</b>	<b>91</b>	<b>6.502</b>	<b>52</b>	<b>7.417</b>	<b>10</b>	<b>2.485</b>	<b>5</b>	<b>1.787</b>	<b>3</b>	<b>2.148</b>	<b>621</b>	<b>31.639</b>
Distribuzione % U.L.	33,82		40,26		14,65		8,37		1,61		0,81		0,48		<b>100,00</b>	
Distribuzione % Dip.		10,13		25,59		20,55		23,44		7,85		5,65		6,79		<b>100,00</b>

Fonte: C.C.I.A.A. Trento - Ufficio Studi e Ricerche

## DINAMICA DELLA STRUTTURA INDUSTRIALE DELLA PROVINCIA

### Per classi di dipendenti

- Serie storica 1981 - 2002 -

Tab. 25

Periodo di riferimento	11 - 20		21 - 50		51 - 100		101 - 200		201 - 300		301 - 500		501 - 1000		Oltre 1.000		Totale	
	U.L.	Dip.	U.L.	Dip.	U.L.	Dip.	U.L.	Dip.	U.L.	Dip.	U.L.	Dip.	U.L.	Dip.	U.L.	Dip.	U.L.	Dip.
Giugno 1981	175	2.476	187	6.049	90	6.246	47	6.456	10	2.538	10	3.885	2	1.180	3	3.907	<b>524</b>	<b>32.737</b>
Giugno 1982	158	2.255	201	6.443	89	6.183	48	6.434	11	2.698	8	3.067	2	1.278	3	3.675	<b>520</b>	<b>32.033</b>
Giugno 1983	163	2.340	198	6.335	82	5.863	48	6.250	11	2.673	6	2.364	2	1.257	3	3.417	<b>513</b>	<b>30.499</b>
Giugno 1984	161	2.238	201	6.505	77	5.530	42	5.602	9	2.164	6	2.231	2	1.296	3	3.222	<b>501</b>	<b>28.788</b>
Giugno 1985	169	2.440	199	6.339	72	5.143	42	5.547	9	2.072	5	1.899	4	3.024	1	1.165	<b>501</b>	<b>27.629</b>
Giugno 1986	183	2.611	200	6.327	71	5.043	38	5.075	9	2.151	5	1.834	3	1.976	1	1.118	<b>510</b>	<b>26.135</b>
Giugno 1987	217	3.101	204	6.510	73	5.358	37	5.151	8	2.004	5	1.806	3	1.937	1	1.078	<b>548</b>	<b>26.945</b>
Giugno 1988	203	3.035	204	6.422	78	5.668	41	5.600	9	2.329	4	1.471	4	2.915	-	-	<b>543</b>	<b>27.440</b>
Giugno 1989	191	2.837	226	7.135	79	5.714	40	5.488	9	2.224	4	1.405	5	3.398	-	-	<b>554</b>	<b>28.201</b>
Giugno 1990	213	3.187	225	7.145	89	6.250	42	5.788	10	2.430	4	1.423	5	3.324	-	-	<b>588</b>	<b>29.547</b>
Giugno 1991	212	3.114	244	7.681	101	7.025	42	5.760	12	2.808	5	1.857	4	2.659	-	-	<b>620</b>	<b>30.904</b>
Giugno 1992	211	3.133	258	8.080	94	6.665	46	6.260	10	2.482	7	2.843	2	1.601	-	-	<b>628</b>	<b>31.064</b>
Giugno 1993	225	3.400	243	7.669	89	6.306	43	5.902	9	2.215	7	2.623	2	1.570	-	-	<b>618</b>	<b>29.685</b>
Giugno 1994	221	3.323	250	7.862	84	5.756	49	6.729	7	1.746	7	2.633	2	1.464	-	-	<b>620</b>	<b>29.513</b>
Giugno 1995	224	3.377	249	7.727	84	5.752	49	6.693	7	1.615	7	2.621	2	1.108	1	1.009	<b>623</b>	<b>29.902</b>
Giugno 1996	229	3.399	250	7.736	80	5.540	50	7.047	6	1.459	7	2.642	3	2.016	-	-	<b>625</b>	<b>29.839</b>
Giugno 1997	232	3.535	244	7.587	87	5.924	48	6.838	10	2.381	6	2.127	2	1.101	1	1.030	<b>630</b>	<b>30.523</b>
Giugno 1998	243	3.653	243	7.747	91	6.261	46	6.473	12	2.956	7	2.656	1	560	1	1.025	<b>644</b>	<b>31.331</b>
Giugno 1999	244	3.668	253	8.047	91	6.319	52	7.106	9	2.198	8	3.047	1	573	1	1.120	<b>659</b>	<b>32.078</b>
Giugno 2000	226	3.428	258	8.257	92	6.657	48	6.703	12	2.879	7	2.868	1	585	1	1.105	<b>645</b>	<b>32.482</b>
Giugno 2001	228	3.436	251	7.991	97	6.862	52	7.215	12	2.885	5	1.932	2	1.187	1	1.030	<b>648</b>	<b>32.538</b>
Giugno 2002	210	3.205	250	8.095	91	6.502	52	7.417	10	2.485	5	1.787	3	2.148	-	-	<b>621</b>	<b>31.639</b>

Fonte: C.C.I.A.A. Trento - Ufficio Studi e Ricerche

## DINAMICA DELLA STRUTTURA INDUSTRIALE DELLA PROVINCIA

### Per classi di dipendenti

- Numeri Indice (base 1981 = 100) -

Tab. 25 .1

Periodo di riferimento	11 - 20		21 - 50		51 - 100		101 - 200		201 - 300		301 - 500		501 - 1000		Oltre 1.000		Totale		
	U.L.	Dip.	U.L.	Dip.	U.L.	Dip.	U.L.	Dip.	U.L.	Dip.	U.L.	Dip.	U.L.	Dip.	U.L.	Dip.	U.L.	Dip.	
<b>Giugno 1981</b>	<b>100,00</b>	<b>100,00</b>	<b>100,00</b>	<b>100,00</b>	<b>100,00</b>	<b>100,00</b>	<b>100,00</b>	<b>100,00</b>	<b>100,00</b>	<b>100,00</b>	<b>100,00</b>	<b>100,00</b>	<b>100,00</b>	<b>100,00</b>	<b>100,00</b>	<b>100,00</b>	<b>100,00</b>	<b>100,00</b>	<b>100,00</b>
Giugno 1982	90,29	91,07	107,49	106,51	98,89	98,99	102,13	99,66	110,00	106,30	80,00	78,94	100,00	108,31	100,00	94,06	<b>99,24</b>	<b>97,85</b>	
Giugno 1983	93,14	94,51	105,88	104,73	91,11	93,87	102,13	96,81	110,00	105,32	60,00	60,85	100,00	106,53	100,00	87,46	<b>97,90</b>	<b>93,16</b>	
Giugno 1984	92,00	90,39	107,49	107,54	85,56	88,54	89,36	86,77	90,00	85,26	60,00	57,43	100,00	109,83	100,00	82,47	<b>95,61</b>	<b>87,94</b>	
Giugno 1985	96,57	98,55	106,42	104,79	80,00	82,34	89,36	85,92	90,00	81,64	50,00	48,88	200,00	256,27	33,33	29,82	<b>95,61</b>	<b>84,40</b>	
Giugno 1986	104,57	105,45	106,95	104,60	78,89	80,74	80,85	78,61	90,00	84,75	50,00	47,21	150,00	167,46	33,33	28,62	<b>97,33</b>	<b>79,83</b>	
Giugno 1987	124,00	125,24	109,09	107,62	81,11	85,78	78,72	79,79	80,00	78,96	50,00	46,49	150,00	164,15	33,33	27,59	<b>104,58</b>	<b>82,31</b>	
Giugno 1988	116,00	122,58	109,09	106,17	86,67	90,75	87,23	86,74	90,00	91,77	40,00	37,86	200,00	247,03	-	-	<b>103,63</b>	<b>83,82</b>	
Giugno 1989	109,14	114,58	120,86	117,95	87,78	91,48	85,11	85,01	90,00	87,63	40,00	36,16	250,00	287,97	-	-	<b>105,73</b>	<b>86,14</b>	
Giugno 1990	121,71	128,72	120,32	118,12	98,89	100,06	89,36	89,65	100,00	95,74	40,00	36,63	250,00	281,69	-	-	<b>112,21</b>	<b>90,26</b>	
Giugno 1991	121,14	125,77	130,48	126,98	112,22	112,47	89,36	89,22	120,00	110,64	50,00	47,80	200,00	225,34	-	-	<b>118,32</b>	<b>94,40</b>	
Giugno 1992	120,57	126,53	137,97	133,58	104,44	106,71	97,87	96,96	100,00	97,79	70,00	73,18	100,00	135,68	-	-	<b>119,85</b>	<b>94,89</b>	
Giugno 1993	128,57	137,32	129,95	126,78	98,89	100,96	91,49	91,42	90,00	87,27	70,00	67,52	100,00	133,05	-	-	<b>117,94</b>	<b>90,68</b>	
Giugno 1994	126,29	134,21	133,69	129,97	93,33	92,15	104,26	104,23	70,00	68,79	70,00	67,77	100,00	124,07	-	-	<b>118,32</b>	<b>90,15</b>	
Giugno 1995	128,00	136,39	133,16	127,74	93,33	92,09	104,26	103,67	70,00	63,63	70,00	67,46	100,00	93,90	33,33	25,83	<b>118,89</b>	<b>91,34</b>	
Giugno 1996	130,86	137,28	133,69	127,89	88,89	88,70	106,38	109,15	60,00	57,49	70,00	68,01	150,00	170,85	-	-	<b>119,27</b>	<b>91,15</b>	
Giugno 1997	132,57	142,77	130,48	125,43	96,67	94,84	102,13	105,92	100,00	93,81	60,00	54,75	100,00	93,31	33,33	26,36	<b>120,23</b>	<b>93,24</b>	
Giugno 1998	138,86	147,54	129,95	128,07	101,11	100,24	97,87	100,26	120,00	116,47	70,00	68,37	50,00	47,46	33,33	26,23	<b>122,90</b>	<b>95,71</b>	
Giugno 1999	139,43	148,14	135,29	133,03	101,11	101,17	110,64	110,07	90,00	86,60	80,00	78,43	50,00	48,56	33,33	28,67	<b>125,76</b>	<b>97,99</b>	
Giugno 2000	129,14	138,45	137,97	136,50	102,22	106,58	102,13	103,83	120,00	113,44	70,00	73,82	50,00	49,58	33,33	28,28	<b>123,09</b>	<b>99,22</b>	
Giugno 2001	130,29	138,77	134,22	132,10	107,78	109,86	110,64	111,76	120,00	113,67	50,00	49,73	100,00	100,59	33,33	26,36	<b>123,66</b>	<b>99,39</b>	
Giugno 2002	120,00	129,44	133,69	133,82	101,11	104,10	110,64	114,89	100,00	97,91	50,00	46,00	150,00	182,03	0,00	0,00	<b>118,51</b>	<b>96,65</b>	

Fonte: C.C.I.A.A. Trento - Ufficio Studi e Ricerche



**IMPRESE INDUSTRIALI CON PIU' DI DIECI DIPENDENTI**  
**Ripartizione per forma giuridica e per ramo di attività economica**  
 - Situazione al giugno 2002 -

Tab. 26

Forma giuridica	Industrie estrattive		Industrie manifatturiere		Industrie di costruzioni		Industrie elettriche		Vendita e riparaz. autoveicoli		Totale	
	U.L.	Dip.	U.L.	Dip.	U.L.	Dip.	U.L.	Dip.	U.L.	Dip.	U.L.	Dip.
Ditta individuale	-	-	2	29	3	48	-	-	-	-	5	77
Società in nome collettivo	6	130	13	316	20	432	-	-	-	-	39	878
Società in accom. semplice	2	30	6	130	6	124	-	-	1	12	15	296
Società per azioni	3	83	162	15.287	25	1.065	10	896	9	598	209	17.929
Società a resp. limitata	29	609	164	6.464	99	2.920	1	33	11	194	304	10.220
Società cooperativa	1	14	20	721	20	1.325	2	29	-	-	43	2.089
Consorzi ed altre	-	-	3	73	-	-	3	77	-	-	6	150
<b>INCOMPLESSO</b>	<b>41</b>	<b>866</b>	<b>370</b>	<b>23.020</b>	<b>173</b>	<b>5.914</b>	<b>16</b>	<b>1.035</b>	<b>21</b>	<b>804</b>	<b>621</b>	<b>31.639</b>

Fonte: C.C.I.A.A. Trento - Ufficio Studi e Ricerche

**IMPRESE INDUSTRIALI CON PIU' DI DIECI DIPENDENTI**  
**Ripartizione per forma giuridica e per anno inizio attività**  
- Situazione al giugno 2002 -

Tab. 27

Forma giuridica	Prima del 1950		Dal 1950 al 1959		Dal 1960 al 1969		Dal 1970 al 1979		Dal 1980 al 1989		Dopo il 1989		Totale	
	U.L.	Dip.	U.L.	Dip.	U.L.	Dip.	U.L.	Dip.	U.L.	Dip.	U.L.	Dip.	U.L.	Dip.
Ditta individuale	1	11	-	-	1	16	1	18	1	13	1	19	5	77
Società in nome collettivo	2	39	3	75	8	178	11	259	11	221	4	106	39	878
Società in accom. semplice	1	15	-	-	-	-	7	166	4	69	3	46	15	296
Società per azioni	24	2.728	8	375	36	3.631	49	3.452	40	3.793	52	3.950	209	17.929
Società a resp. limitata	9	875	4	76	20	591	58	2.681	120	3.321	93	2.676	304	10.220
Società cooperativa	7	282	1	177	3	41	3	111	22	1.202	7	276	43	2.089
Consorzi ed altre	3	96	-	-	-	-	-	-	3	54	-	-	6	150
<b>INCOMPLESSO</b>	<b>47</b>	<b>4.046</b>	<b>16</b>	<b>703</b>	<b>68</b>	<b>4.457</b>	<b>129</b>	<b>6.687</b>	<b>201</b>	<b>8.673</b>	<b>160</b>	<b>7.073</b>	<b>621</b>	<b>31.639</b>
Distribuzione % U.L.	7,57		2,58		10,95		20,77		32,37		25,76		100	
Distribuzione % Dip.		12,79		2,22		14,09		21,14		27,41		22,36		100

Fonte: C.C.I.A.A. Trento - Ufficio Studi e Ricerche

**IMPRESE INDUSTRIALI CON PIU' DI DIECI DIPENDENTI**  
**Ripartizione per forma giuridica e per prevalenza di capitale sociale**  
 - Situazione al giugno 2002 -

Tab. 28

Forma giuridica	Locale		Italiano		Straniero		Multinazionale		Totale	
	U.L.	Dip.	U.L.	Dip.	U.L.	Dip.	U.L.	Dip.	U.L.	Dip.
Ditta individuale	5	77	-	-	-	-	-	-	5	77
Società in nome collettivo	38	861	1	17	-	-	-	-	39	878
Società in accom. semplice	15	296	-	-	-	-	-	-	15	296
Società per azioni	92	6.152	81	6.839	18	1.907	18	3.031	209	17.929
Società a resp. limitata	261	7.021	34	1.823	5	240	4	1.136	304	10.220
Società cooperativa	40	1.963	3	126	-	-	-	-	43	2.089
Consorzi ed altre	6	150	-	-	-	-	-	-	6	150
<b>INCOMPLESSO</b>	<b>457</b>	<b>16.520</b>	<b>119</b>	<b>8.805</b>	<b>23</b>	<b>2.147</b>	<b>22</b>	<b>4.167</b>	<b>621</b>	<b>31.639</b>
Distribuzione % U.L.	73,59		19,16		3,70		3,54		100,00	
Distribuzione % Dip.		52,21		27,83		6,79		13,17		100,00

Fonte: C.C.I.A.A. Trento - Ufficio Studi e Ricerche

**IMPRESE INDUSTRIALI CON PIU' DI DIECI DIPENDENTI**  
**Unità locali e dipendenti secondo la prevalenza di capitale sociale**  
- Situazione al giugno 2002 -

Graf. n. 6

**Unità locali**

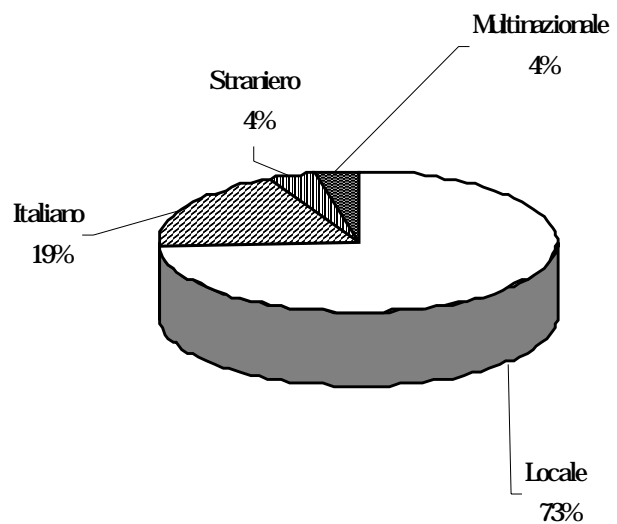

**Dipendenti**

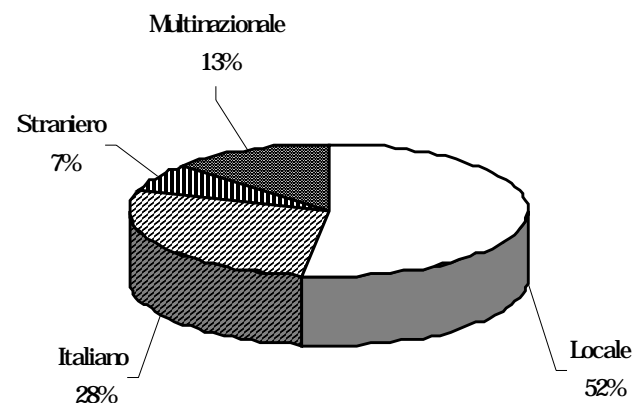

## DINAMICA DELLA STRUTTURA INDUSTRIALE DELLA PROVINCIA

### Per forma giuridica

- Serie storica 1971 - 2002 -

Tab. 29

Periodo di riferimento	D.I.		S.D.F.		S.N.C.		S.A.S.		S.P.A.		S.R.L.		S. COOP.		ALTRE		TOTALE	
	U.L.	Dip.	U.L.	Dip.	U.L.	Dip.	U.L.	Dip.	U.L.	Dip.	U.L.	Dip.	U.L.	Dip.	U.L.	Dip.	U.L.	Dip.
Gennaio - Giugno 1971	185	5.672	59	1.294	90	2.767	56	1.799	188	21.678	27	1.168	15	298	26	1.734	<b>646</b>	<b>36.410</b>
Agosto 1972	197	5.255	63	1.415	91	2.710	47	1.319	196	21.494	33	1.386	15	303	24	1.663	<b>666</b>	<b>35.545</b>
Giugno 1973	188	5.335	61	1.328	94	2.857	48	1.321	211	23.131	39	1.573	15	268	24	1.607	<b>680</b>	<b>37.420</b>
Giugno 1974	171	4.920	55	1.292	89	2.756	44	1.262	206	24.479	37	1.585	13	239	22	1.541	<b>637</b>	<b>38.074</b>
Giugno 1975	167	4.280	49	1.197	94	2.783	44	1.121	228	25.017	40	1.537	11	225	22	1.476	<b>655</b>	<b>37.636</b>
Giugno 1976	155	3.791	49	1.024	103	2.724	45	1.145	242	25.768	45	1.597	8	151	20	1.463	<b>667</b>	<b>37.663</b>
Giugno 1977	153	3.658	49	975	103	2.738	46	1.074	242	25.635	46	1.621	8	150	19	1.398	<b>666</b>	<b>37.249</b>
Giugno 1978	141	3.263	48	989	99	2.619	47	1.121	240	25.272	46	1.656	8	153	18	1.394	<b>647</b>	<b>36.467</b>
Giugno 1979	114	2.802	32	660	88	2.613	40	874	243	25.553	40	1.252	6	79	17	1.236	<b>580</b>	<b>35.069</b>
Giugno 1980	95	2.299	27	574	81	2.378	38	962	236	25.008	47	1.590	6	148	18	1.362	<b>548</b>	<b>34.321</b>
Giugno 1981	81	1.836	15	319	74	2.095	32	775	237	24.262	62	2.084	5	143	18	1.223	<b>524</b>	<b>32.737</b>
Giugno 1982	78	1.895	11	217	74	2.040	30	700	235	23.108	68	2.556	8	270	16	1.247	<b>520</b>	<b>32.033</b>
Giugno 1983	69	1.510	9	160	72	1.867	30	721	233	22.135	74	2.676	10	235	16	1.195	<b>513</b>	<b>30.499</b>
Giugno 1984	61	1.255	8	120	67	1.629	26	577	229	20.910	83	2.598	12	397	15	1.302	<b>501</b>	<b>28.788</b>
Giugno 1985	56	1.166	5	107	72	1.591	25	514	227	19.997	91	2.615	10	326	15	1.313	<b>501</b>	<b>27.629</b>
Giugno 1986	39	733	3	63	76	1.588	33	684	223	18.337	111	3.109	10	345	15	1.276	<b>510</b>	<b>26.135</b>
Giugno 1987	40	741	3	43	86	1.827	38	772	223	18.372	127	3.368	16	461	15	1.361	<b>548</b>	<b>26.945</b>
Giugno 1988	36	679	3	48	76	1.625	39	838	219	18.297	136	3.917	19	678	15	1.358	<b>543</b>	<b>27.440</b>
Giugno 1989	33	651	2	40	77	1.677	34	707	204	17.264	165	5.767	23	789	16	1.306	<b>554</b>	<b>28.201</b>
Giugno 1990	30	599	1	26	73	1.583	27	537	212	18.029	192	6.487	37	1.116	16	1.170	<b>588</b>	<b>29.547</b>
Giugno 1991	23	480	2	33	50	1.192	26	497	225	18.500	238	8.135	44	1.315	12	752	<b>620</b>	<b>30.904</b>
Giugno 1992	18	351	2	27	52	1.215	23	457	228	18.254	252	8.805	43	1.267	10	688	<b>628</b>	<b>31.064</b>
Giugno 1993	16	277	2	26	53	1.207	27	552	222	17.207	244	8.415	44	1.345	10	656	<b>618</b>	<b>29.685</b>
Giugno 1994	14	233	1	11	53	1.203	27	551	215	16.803	257	8.753	43	1.343	10	616	<b>620</b>	<b>29.513</b>
Giugno 1995	13	201	-	-	46	1.061	26	535	211	16.833	276	9.362	41	1.303	10	607	<b>623</b>	<b>29.902</b>
Giugno 1996	12	173	-	-	48	1.049	24	440	205	16.700	286	9.533	41	1.384	9	560	<b>625</b>	<b>29.839</b>
Giugno 1997	9	130	-	-	54	1.174	21	392	202	17.067	287	9.402	48	1.845	9	513	<b>630</b>	<b>30.523</b>
Giugno 1998	10	147	-	-	51	1.110	19	346	208	17.798	296	9.502	53	2.002	7	426	<b>644</b>	<b>31.331</b>
Giugno 1999	9	134	-	-	42	921	21	410	216	18.461	313	9.589	52	2.159	6	404	<b>659</b>	<b>32.078</b>
Giugno 2000	7	103	-	-	40	904	19	366	216	18.829	306	9.652	49	2.214	8	414	<b>645</b>	<b>32.482</b>
Giugno 2001	6	92	-	-	40	873	18	328	214	18.568	316	10.057	47	2.202	7	418	<b>648</b>	<b>32.538</b>
Giugno 2002	5	77	-	-	39	878	15	296	209	17.929	304	10.220	43	2.089	6	150	<b>621</b>	<b>31.639</b>

Fonte: C.C.I.A.A. Trento - Ufficio Studi e Ricerche

## DINAMICA DELLA STRUTTURA INDUSTRIALE DELLA PROVINCIA

### Per forma giuridica

- Serie storica 1971 - 2002 - composizione percentuale -

Tab. 29.1

Periodo di riferimento	D.I.		S.D.F.		S.N.C.		S.A.S.		S.P.A.		S.R.L.		S. COOP.		ALTRE		TOTALE	
	U.L.	Dip.	U.L.	Dip.	U.L.	Dip.	U.L.	Dip.	U.L.	Dip.	U.L.	Dip.	U.L.	Dip.	U.L.	Dip.	U.L.	Dip.
Gennaio - Giugno 1971	28,64	15,58	9,13	3,55	13,93	7,60	8,67	4,94	29,10	59,54	4,18	3,21	2,32	0,82	4,02	4,76	<b>100</b>	<b>100</b>
Agosto 1972	29,58	14,78	9,46	3,98	13,66	7,62	7,06	3,71	29,43	60,47	4,95	3,90	2,25	0,85	3,60	4,68	<b>100</b>	<b>100</b>
Giugno 1973	27,65	14,26	8,97	3,55	13,82	7,63	7,06	3,53	31,03	61,81	5,74	4,20	2,21	0,72	3,53	4,29	<b>100</b>	<b>100</b>
Giugno 1974	26,84	12,92	8,63	3,39	13,97	7,24	6,91	3,31	32,34	64,29	5,81	4,16	2,04	0,63	3,45	4,05	<b>100</b>	<b>100</b>
Giugno 1975	25,50	11,37	7,48	3,18	14,35	7,39	6,72	2,98	34,81	66,47	6,11	4,08	1,68	0,60	3,36	3,92	<b>100</b>	<b>100</b>
Giugno 1976	23,24	10,07	7,35	2,72	15,44	7,23	6,75	3,04	36,28	68,42	6,75	4,24	1,20	0,40	3,00	3,88	<b>100</b>	<b>100</b>
Giugno 1977	22,97	9,82	7,36	2,62	15,47	7,35	6,91	2,88	36,34	68,82	6,91	4,35	1,20	0,40	2,85	3,75	<b>100</b>	<b>100</b>
Giugno 1978	21,79	8,95	7,42	2,71	15,30	7,18	7,26	3,07	37,09	69,30	7,11	4,54	1,24	0,42	2,78	3,82	<b>100</b>	<b>100</b>
Giugno 1979	19,66	7,99	5,52	1,88	15,17	7,45	6,90	2,49	41,90	72,86	6,90	3,57	1,03	0,23	2,93	3,52	<b>100</b>	<b>100</b>
Giugno 1980	17,34	6,70	4,93	1,67	14,78	6,93	6,93	2,80	43,07	72,87	8,58	4,63	1,09	0,43	3,28	3,97	<b>100</b>	<b>100</b>
Giugno 1981	15,46	5,61	2,86	0,97	14,12	6,40	6,11	2,37	45,23	74,11	11,83	6,37	0,95	0,44	3,44	3,74	<b>100</b>	<b>100</b>
Giugno 1982	15,00	5,92	2,12	0,68	14,23	6,37	5,77	2,19	45,19	72,14	13,08	7,98	1,54	0,84	3,08	3,89	<b>100</b>	<b>100</b>
Giugno 1983	13,45	4,95	1,75	0,52	14,04	6,12	5,85	2,36	45,42	72,58	14,42	8,77	1,95	0,77	3,12	3,92	<b>100</b>	<b>100</b>
Giugno 1984	12,18	4,36	1,60	0,42	13,37	5,66	5,19	2,00	45,71	72,63	16,57	9,02	2,40	1,38	2,99	4,52	<b>100</b>	<b>100</b>
Giugno 1985	11,18	4,22	1,00	0,39	14,37	5,76	4,99	1,86	45,31	72,38	18,16	9,46	2,00	1,18	2,99	4,75	<b>100</b>	<b>100</b>
Giugno 1986	7,65	2,80	0,59	0,24	14,90	6,08	6,47	2,62	43,73	70,16	21,76	11,90	1,96	1,32	2,94	4,88	<b>100</b>	<b>100</b>
Giugno 1987	7,30	2,75	0,55	0,16	15,69	6,78	6,93	2,87	40,69	68,18	23,18	12,50	2,92	1,71	2,74	5,05	<b>100</b>	<b>100</b>
Giugno 1988	6,63	2,47	0,55	0,17	14,00	5,92	7,18	3,05	40,33	66,68	25,05	14,27	3,50	2,47	2,76	4,95	<b>100</b>	<b>100</b>
Giugno 1989	5,96	2,31	0,36	0,14	13,90	5,95	6,14	2,51	36,82	61,22	29,78	20,45	4,15	2,80	2,89	4,63	<b>100</b>	<b>100</b>
Giugno 1990	5,10	2,03	0,17	0,09	12,41	5,36	4,59	1,82	36,05	61,02	32,65	21,95	6,29	3,78	2,72	3,96	<b>100</b>	<b>100</b>
Giugno 1991	3,71	1,55	0,32	0,11	8,06	3,86	4,19	1,61	36,29	59,86	38,39	26,32	7,10	4,26	1,94	2,43	<b>100</b>	<b>100</b>
Giugno 1992	2,87	1,13	0,32	0,09	8,28	3,91	3,66	1,47	36,31	58,76	40,13	28,34	6,85	4,08	1,59	2,21	<b>100</b>	<b>100</b>
Giugno 1993	2,59	0,93	0,32	0,09	8,58	4,07	4,37	1,86	35,92	57,97	39,48	28,35	7,12	4,53	1,62	2,21	<b>100</b>	<b>100</b>
Giugno 1994	2,26	0,79	0,16	0,04	8,55	4,08	4,35	1,87	34,68	56,93	41,45	29,66	6,94	4,55	1,61	2,09	<b>100</b>	<b>100</b>
Giugno 1995	2,09	0,67	-	-	7,38	3,55	4,17	1,79	33,87	56,29	44,30	31,31	6,58	4,36	1,61	2,03	<b>100</b>	<b>100</b>
Giugno 1996	1,92	0,58	-	-	7,68	3,52	3,84	1,47	32,80	55,97	45,76	31,95	6,56	4,64	1,44	1,88	<b>100</b>	<b>100</b>
Giugno 1997	1,43	0,43	-	-	8,57	3,85	3,33	1,28	32,06	55,92	45,56	30,80	7,62	6,04	1,43	1,68	<b>100</b>	<b>100</b>
Giugno 1998	1,55	0,47	-	-	7,92	3,54	2,95	1,10	32,30	56,81	45,96	30,33	8,23	6,39	1,09	1,36	<b>100</b>	<b>100</b>
Giugno 1999	1,37	0,42	-	-	6,37	2,87	3,19	1,28	32,78	57,55	47,50	29,89	7,89	6,73	0,91	1,26	<b>100</b>	<b>100</b>
Giugno 2000	1,09	0,32	-	-	6,20	2,78	2,95	1,13	33,49	57,97	47,44	29,71	7,60	6,82	1,24	1,27	<b>100</b>	<b>100</b>
Giugno 2001	0,93	0,28	-	-	6,17	2,68	2,78	1,01	33,02	57,07	48,77	30,91	7,25	6,77	1,08	1,28	<b>100</b>	<b>100</b>
Giugno 2002	0,81	0,24	-	-	6,28	2,78	2,42	0,94	33,66	56,67	48,95	32,30	6,92	6,60	0,97	0,47	<b>100</b>	<b>100</b>

Fonte: C.C.I.A.A. Trento - Ufficio Studi e Ricerche

# DINAMICA DELLA STRUTTURA INDUSTRIALE DELLA PROVINCIA PER FORMA GIURIDICA

- Serie storica 1971 - 2002 -

Graf. n. 7.1

Unità locali

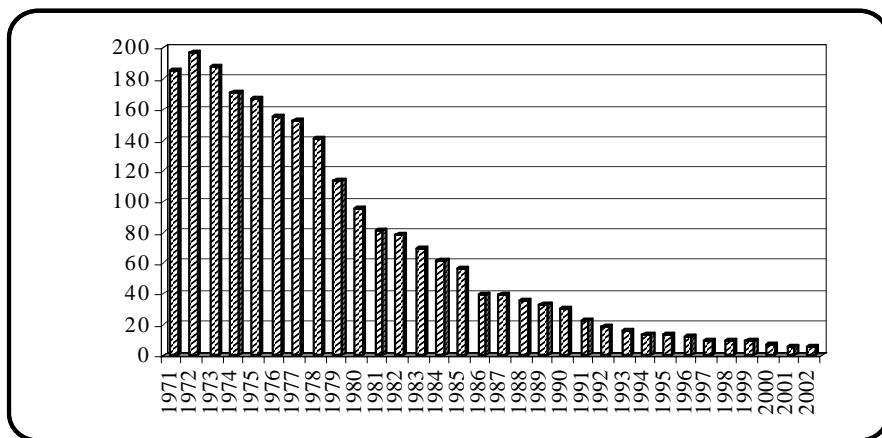

Ditte individuali

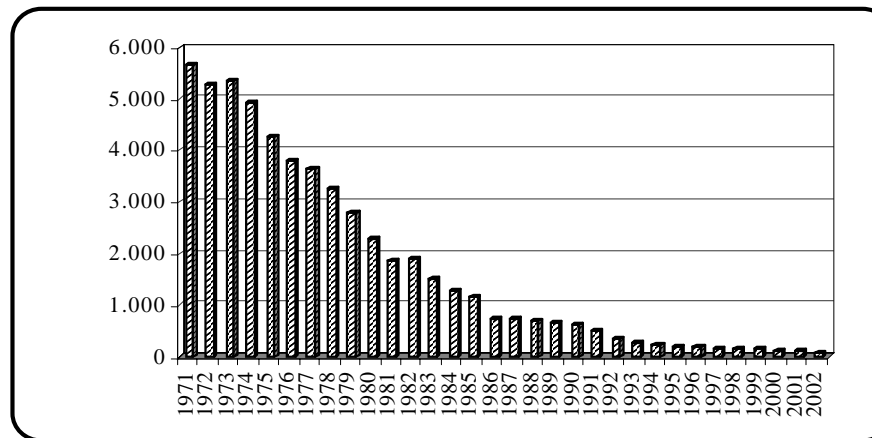

Dipendenti

Unità locali

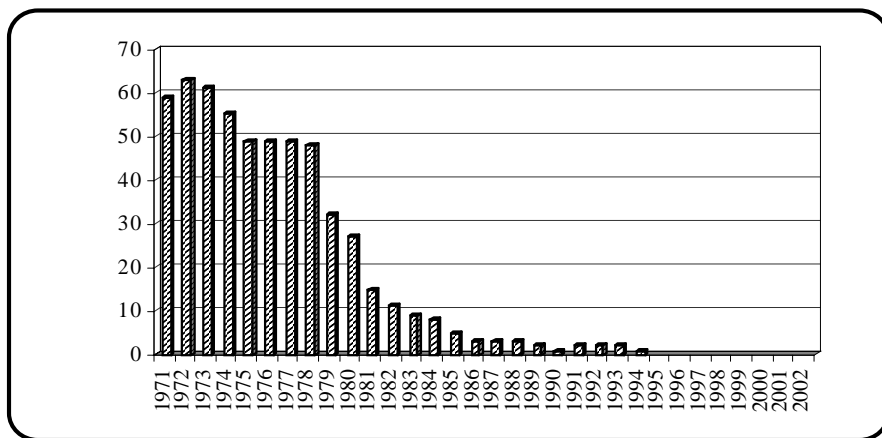

Società di fatto

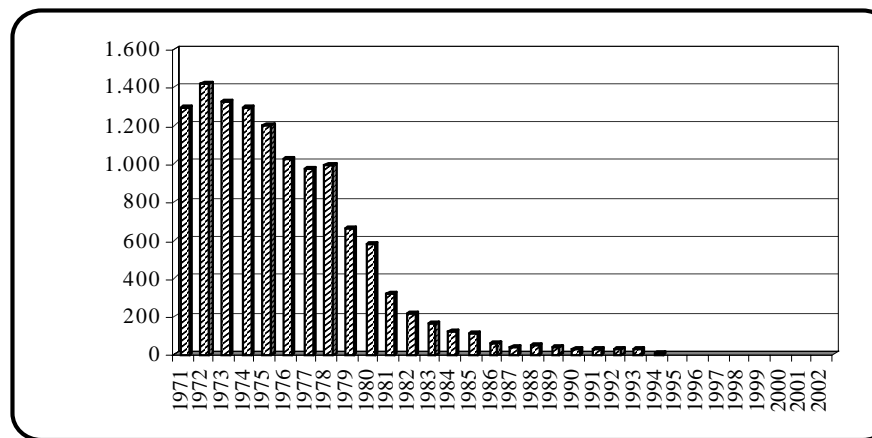

Dipendenti

## DINAMICA DELLA STRUTTURA INDUSTRIALE DELLA PROVINCIA PER FORMA GIURIDICA

- Serie storica 1971 - 2002 -

Graf. n. 7.2

Unità locali

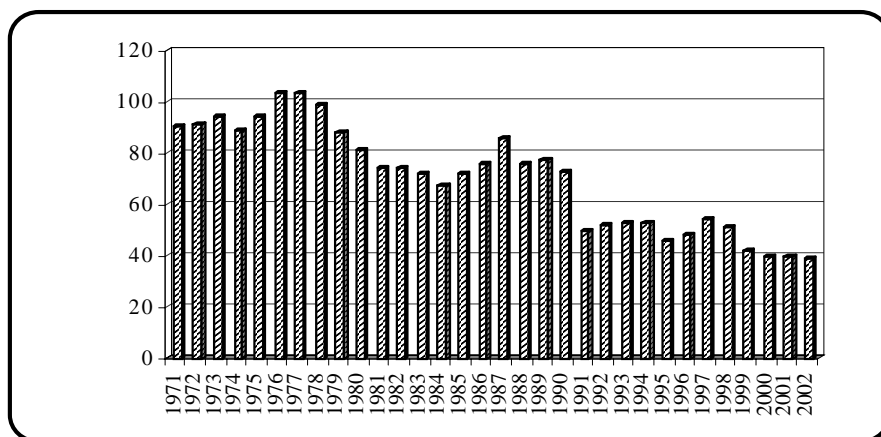

Società in nome collettivo

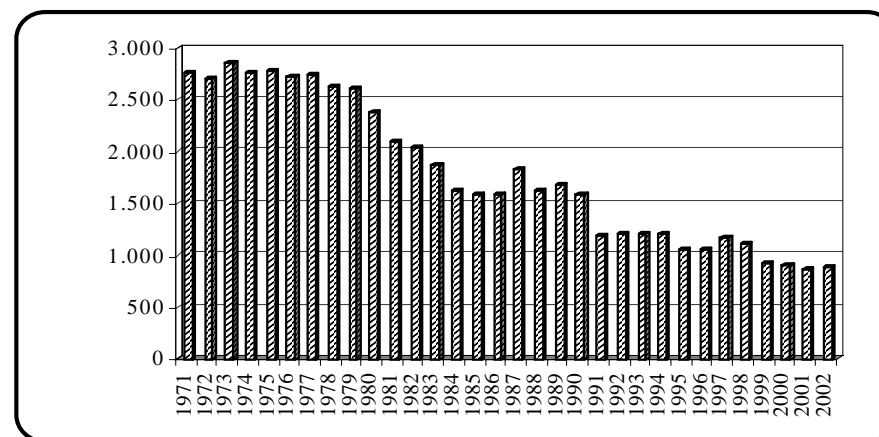

Dipendenti

Unità locali

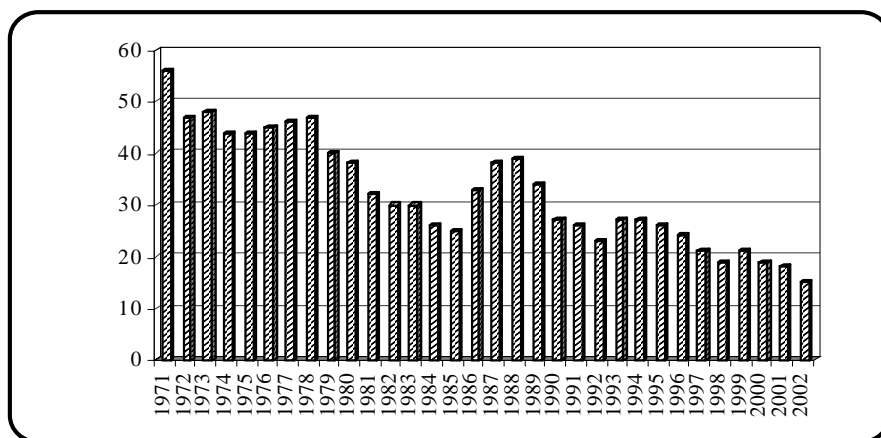

Società in accomandita semplice

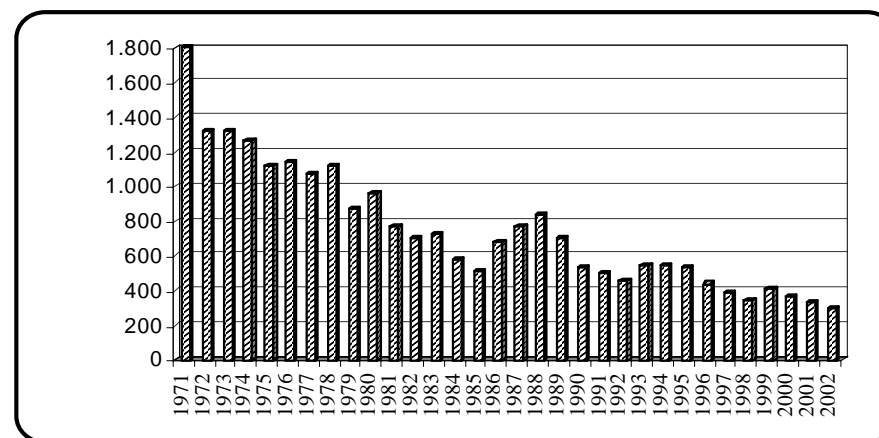

Dipendenti



# DINAMICA DELLA STRUTTURA INDUSTRIALE DELLA PROVINCIA PER FORMA GIURIDICA

- Serie storica 1971 - 2002 -

Graf. n. 7.3

Unità locali

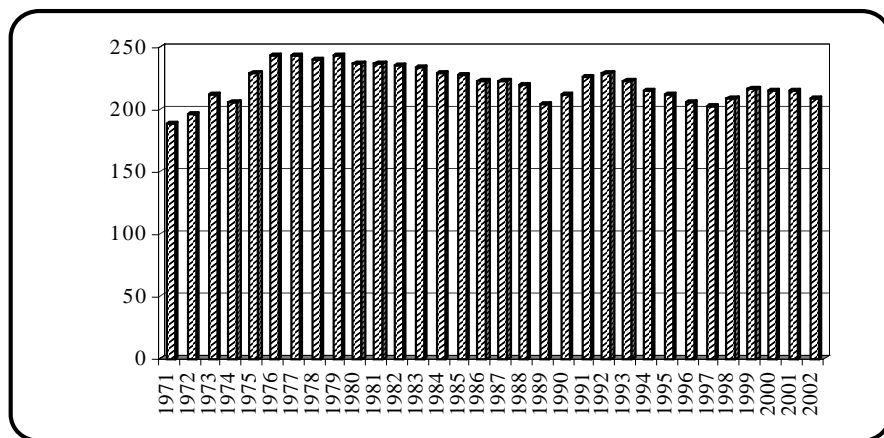

Società per azioni

Dipendenti

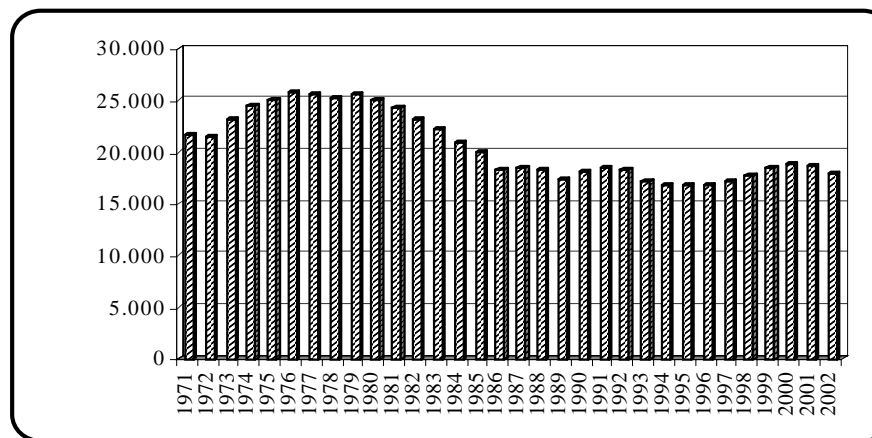

Unità locali

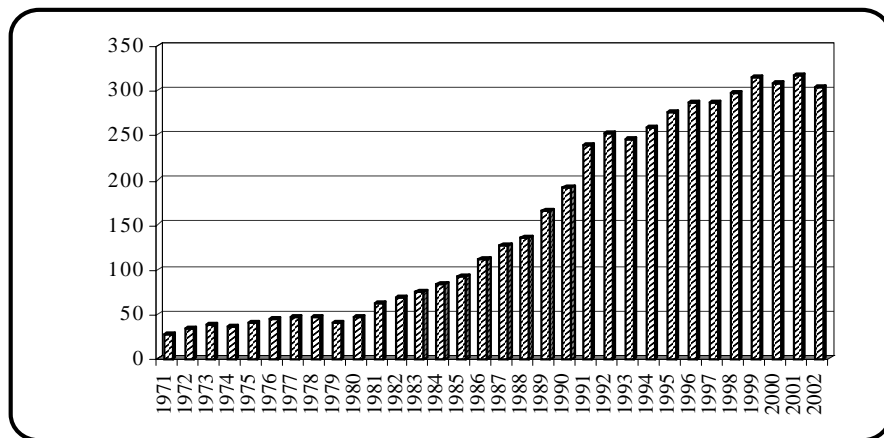

Società a responsabilità limitata

Dipendenti

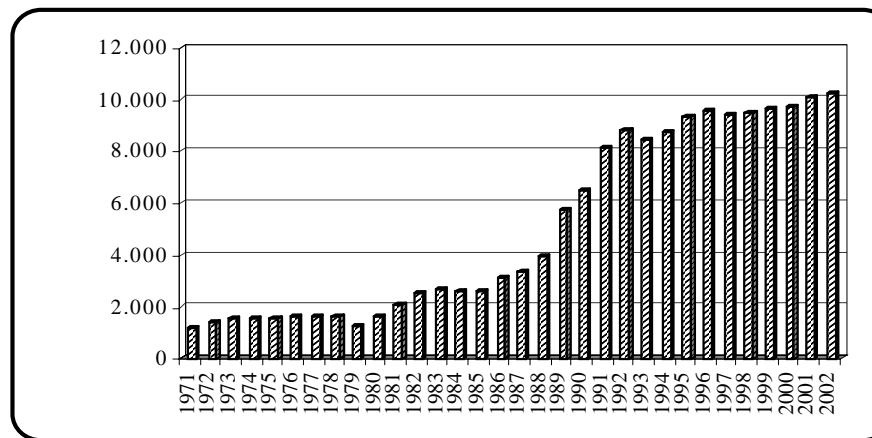

# DINAMICA DELLA STRUTTURA INDUSTRIALE DELLA PROVINCIA PER FORMA GIURIDICA

- Serie storica 1971 - 2002 -

Graf. n. 7.4

Unità locali

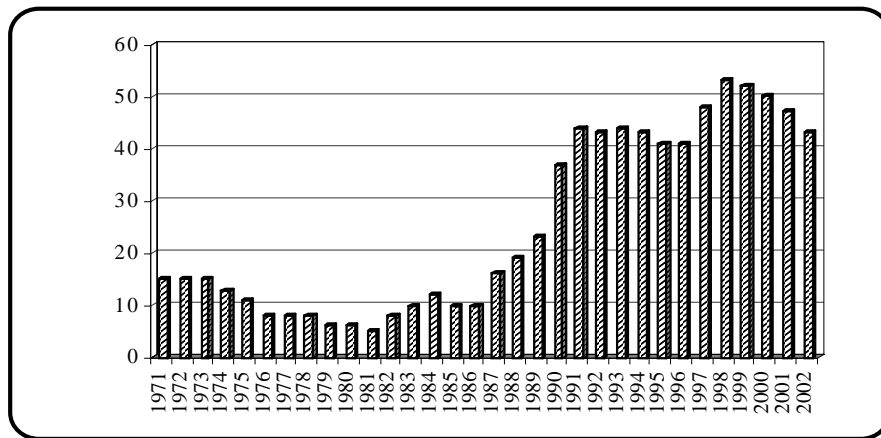

Società cooperative

Dipendenti

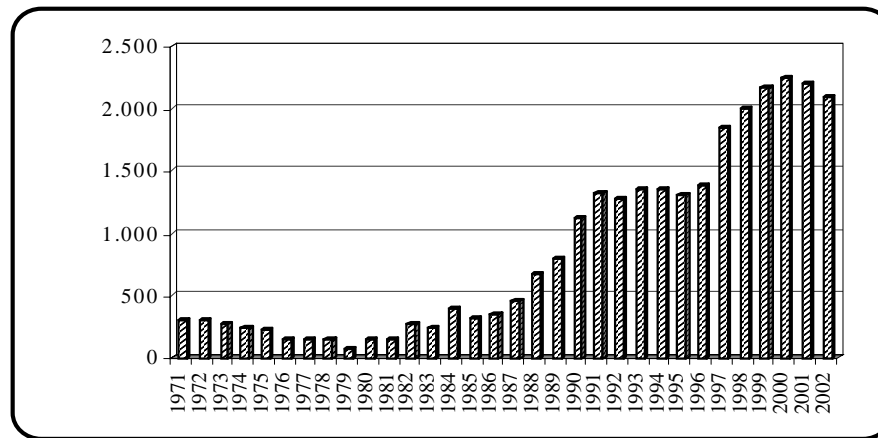

Unità locali

Altre forme giuridiche

Dipendenti

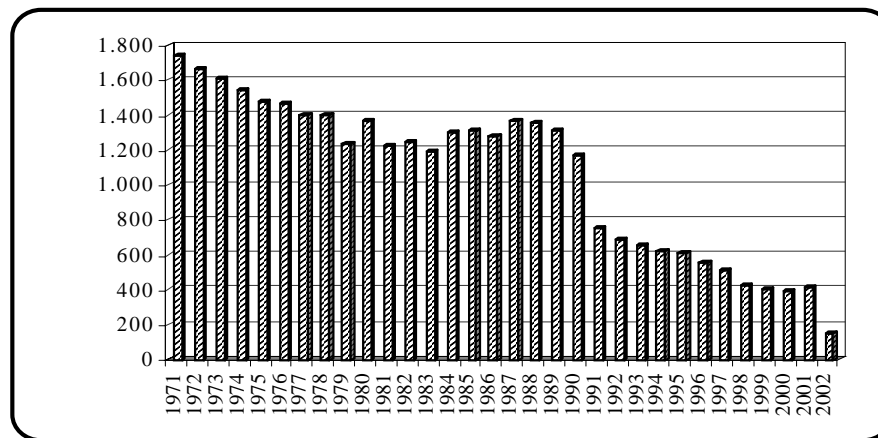
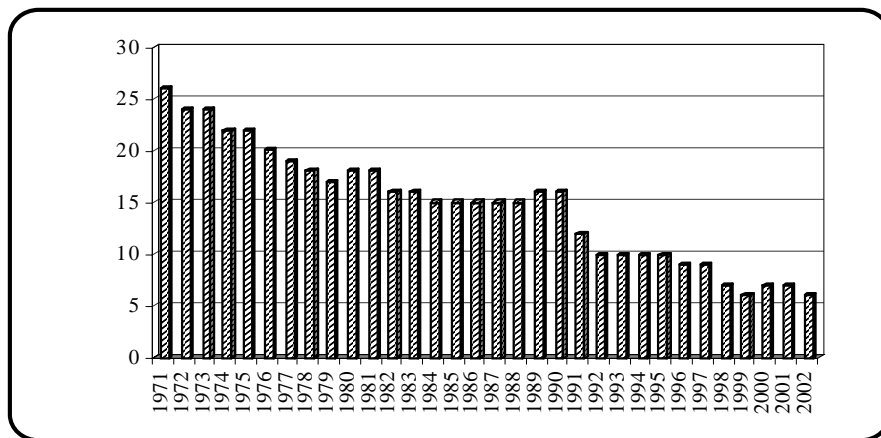

## DINAMICA DELLA STRUTTURA INDUSTRIALE DELLA PROVINCIA

### Per prevalenza di capitale sociale

- Serie storica 1987 - 2002 -

Tab. 30

ANNI	Locale		Italiano		Straniero		Multinazionale		Totale	
	U.L.	Dip.	U.L.	Dip.	U.L.	Dip.	U.L.	Dip.	U.L.	Dip.
1987	398	12.253	131	10.359	10	1.909	9	2.424	548	26.945
1988	397	12.883	126	10.174	12	2.066	8	2.317	543	27.440
1989	416	13.475	115	10.276	15	1.502	8	2.948	554	28.201
1990	440	14.552	121	10.324	18	1.629	9	3.042	588	29.547
1991	457	15.272	135	11.000	19	1.672	9	2.960	620	30.904
1992	455	15.263	143	11.128	20	1.749	10	2.924	628	31.064
1993	450	14.642	137	10.558	21	1.753	10	2.732	618	29.685
1994	451	14.812	135	10.074	24	2.004	10	2.623	620	29.513
1995	454	14.804	135	10.137	24	2.130	10	2.831	623	29.902
1996	454	14.283	128	9.311	30	3.281	13	2.964	625	29.839
1997	460	14.661	123	9.312	32	3.261	15	3.289	630	30.523
1998	468	15.315	131	10.478	31	2.779	14	2.759	644	31.331
1999	485	16.151	125	10.018	28	2.283	21	3.626	659	32.078
2000	476	16.612	116	9.036	29	2.321	24	4.513	645	32.482
2001	480	16.892	120	9.415	26	2.452	22	3.779	648	32.538
2002	457	16.520	119	8.805	23	2.147	22	4.167	621	31.639
<b>Composizione percentuale</b>										
1987	72,63	45,47	23,91	38,44	1,82	7,08	1,64	9,00	100	100
1988	73,11	46,95	23,20	37,08	2,21	7,53	1,47	8,44	100	100
1989	75,09	47,78	20,76	36,44	2,71	5,33	1,44	10,45	100	100
1990	74,83	49,25	20,58	34,94	3,06	5,51	1,53	10,30	100	100
1991	73,71	49,42	21,77	35,59	3,06	5,41	1,45	9,58	100	100
1992	72,45	49,13	22,77	35,82	3,18	5,63	1,59	9,41	100	100
1993	72,82	49,32	22,17	35,57	3,40	5,91	1,62	9,20	100	100
1994	72,74	50,19	21,77	34,13	3,87	6,79	1,61	8,89	100	100
1995	72,87	49,51	21,67	33,90	3,85	7,12	1,61	9,47	100	100
1996	72,64	47,87	20,48	31,20	4,80	11,00	2,08	9,93	100	100
1997	73,02	48,03	19,52	30,51	5,08	10,68	2,38	10,78	100	100
1998	72,67	48,88	20,34	33,44	4,81	8,87	2,17	8,81	100	100
1999	73,60	50,35	18,97	31,23	4,25	7,12	3,19	11,30	100	100
2000	73,80	51,14	17,98	27,82	4,50	7,15	3,72	13,89	100	100
2001	74,07	51,91	18,52	28,94	4,01	7,54	3,40	11,61	100	100
2002	73,59	52,21	19,16	27,83	3,70	6,79	3,54	13,17	100	100
<b>MEDIA 1987 - 2002</b>	<b>73,35</b>	<b>49,21</b>	<b>20,85</b>	<b>33,31</b>	<b>3,65</b>	<b>7,22</b>	<b>2,15</b>	<b>10,26</b>	<b>100</b>	<b>100</b>

Fonte: C.C.I.A.A. Trento - Ufficio Studi e Ricerche

**IMPRESE INDUSTRIALI CON PIU' DI DIECI DIPENDENTI**  
**Ripartizione occupati per rami di attività economica, qualifica professionale e sesso**  
 - Situazione al giugno 2002 -

Tab. 31

Rami di attività economica	Imprenditori			Dirigenti			Impiegati			Operai			Totale			
	Maschi	Femm.	Totale	Maschi	Femm.	Totale	Maschi	Femm.	Totale	Maschi	Femm.	Totale	Maschi	Femm.	Totale	di cui extra-comunit.
Industrie estrattive	53	6	<b>59</b>	7	1	<b>8</b>	33	44	<b>77</b>	775	6	<b>781</b>	868	57	<b>925</b>	167
Ind. manifatturiere	356	80	<b>436</b>	298	18	<b>316</b>	3.579	1.898	<b>5.477</b>	13.573	3.654	<b>17.227</b>	17.806	5.650	<b>23.456</b>	981
Ind. costruzioni ed installaz, impianti	218	21	<b>239</b>	54	3	<b>57</b>	724	386	<b>1.110</b>	4.563	184	<b>4.747</b>	5.559	594	<b>6.153</b>	380
Ind. elettriche, acqua e gas	4	-	<b>4</b>	19	-	<b>19</b>	354	112	<b>466</b>	550	-	<b>550</b>	927	112	<b>1.039</b>	-
Vendita e riparaz. di autoveicoli	28	5	<b>33</b>	17	-	<b>17</b>	283	123	<b>406</b>	379	2	<b>381</b>	707	130	<b>837</b>	10
<b>IN COMPLESSO</b>	<b>659</b>	<b>112</b>	<b>771</b>	<b>395</b>	<b>22</b>	<b>417</b>	<b>4.973</b>	<b>2.563</b>	<b>7.536</b>	<b>19.840</b>	<b>3.846</b>	<b>23.686</b>	<b>25.867</b>	<b>6.543</b>	<b>32.410</b>	<b>1.538</b>

Fonte: C.C.I.A.A. Trento - Ufficio Studi e Ricerche

**IMPRESE INDUSTRIALI CON PIU' DI DIECI DIPENDENTI**  
**Ripartizione occupati per rami di attività economica, qualifica professionale e sesso**  
 - Composizione percentuale -

Tab. 31.1

Rami di attività economica	Imprenditori			Dirigenti			Impiegati			Operai			Totale			
	Maschi	Femm.	Totale	Maschi	Femm.	Totale	Maschi	Femm.	Totale	Maschi	Femm.	Totale	Maschi	Femm.	Totale	di cui extra-comunit.
Industrie estrattive	6,11	10,53	<b>6,38</b>	0,81	1,75	<b>0,86</b>	3,80	77,19	<b>8,32</b>	89,29	10,53	<b>84,43</b>	93,84	6,16	<b>100</b>	18,05
Ind. manifatturiere	2,00	1,42	<b>1,86</b>	1,67	0,32	<b>1,35</b>	20,10	33,59	<b>23,35</b>	76,23	64,67	<b>73,44</b>	75,91	24,09	<b>100</b>	4,18
Ind. costruzioni ed install. impianti	3,92	3,54	<b>3,88</b>	0,97	0,51	<b>0,93</b>	13,02	64,98	<b>18,04</b>	82,08	30,98	<b>77,15</b>	90,35	9,65	<b>100</b>	6,18
Ind. elettriche, acqua e gas	0,43	0,00	<b>0,38</b>	2,05	0,00	<b>1,83</b>	38,19	100,00	<b>44,85</b>	59,33	0,00	<b>52,94</b>	89,22	10,78	<b>100</b>	0,00
Vendita e riparaz. di autoveicoli	3,96	3,85	<b>3,94</b>	2,40	0,00	<b>2,03</b>	40,03	94,62	<b>48,51</b>	53,61	1,54	<b>45,52</b>	84,47	15,53	<b>100</b>	1,19
<b>INCOMPLESSO</b>	2,55	1,71	<b>2,38</b>	1,53	0,34	<b>1,29</b>	19,23	39,17	<b>23,25</b>	76,70	58,78	<b>73,08</b>	79,81	20,19	<b>100</b>	4,75

Fonte: C.C.I.A.A. Trento - Ufficio Studi e Ricerche

**IMPRESE INDUSTRIALI CON PIU' DI DIECI DIPENDENTI**  
**Ripartizione occupati per comprensorio, qualifica professionale e sesso**  
- Situazione al giugno 2002 -

Tab. 32

Comprensori === Provincia	Imprenditori			Dirigenti			Impiegati			Operai			Totale			
	Maschi	Femm.	Totale	Maschi	Femm.	Totale	Maschi	Femm.	Totale	Maschi	Femm.	Totale	Maschi	Femm.	Totale	di cui extra- comunit.
C. 1 V.di Fiemme	28	6	<b>34</b>	8	1	<b>9</b>	48	57	<b>105</b>	513	103	<b>616</b>	597	167	<b>764</b>	21
C. 2 Primiero	9	-	<b>9</b>	3	-	<b>3</b>	21	9	<b>30</b>	226	14	<b>240</b>	259	23	<b>282</b>	9
C. 3 Bassa Vals. e Tesino	32	4	<b>36</b>	26	1	<b>27</b>	264	219	<b>483</b>	1.658	462	<b>2.120</b>	1.980	686	<b>2.666</b>	169
C. 4 Alta Valsug.	57	11	<b>68</b>	23	2	<b>25</b>	332	143	<b>475</b>	1.160	106	<b>1.266</b>	1.572	262	<b>1.834</b>	105
C. 5 V. dell' Adige	249	44	<b>293</b>	116	7	<b>123</b>	1.878	1.041	<b>2.919</b>	6.368	1.349	<b>7.717</b>	8.611	2.441	<b>11.052</b>	600
C. 6 Valle di Non	17	-	<b>17</b>	20	-	<b>20</b>	215	109	<b>324</b>	909	76	<b>985</b>	1.161	185	<b>1.346</b>	79
C. 7 Valle di Sole	9	1	<b>10</b>	5	-	<b>5</b>	37	17	<b>54</b>	337	16	<b>353</b>	388	34	<b>422</b>	14
C. 8 Giudicarie	74	14	<b>88</b>	21	1	<b>22</b>	219	120	<b>339</b>	1.495	316	<b>1.811</b>	1.809	451	<b>2.260</b>	109
C. 9 Alto Garda e Ledro	39	7	<b>46</b>	60	3	<b>63</b>	601	235	<b>836</b>	2.440	150	<b>2.590</b>	3.140	395	<b>3.535</b>	100
C. 10 Vallagarina	138	23	<b>161</b>	113	7	<b>120</b>	1.352	609	<b>1.961</b>	4.644	1.252	<b>5.896</b>	6.247	1.891	<b>8.138</b>	327
C. 11 Valle di Fassa	7	2	<b>9</b>	-	-	<b>-</b>	6	4	<b>10</b>	90	2	<b>92</b>	103	8	<b>111</b>	5
<b>PROVINCIA</b>	<b>659</b>	<b>112</b>	<b>771</b>	<b>395</b>	<b>22</b>	<b>417</b>	<b>4.973</b>	<b>2.563</b>	<b>7.536</b>	<b>19.840</b>	<b>3.846</b>	<b>23.686</b>	<b>25.867</b>	<b>6.543</b>	<b>32.410</b>	<b>1.538</b>

Fonte: C.C.I.A.A. Trento - Ufficio Studi e Ricerche

**IMPRESE INDUSTRIALI CON PIU' DI DIECI DIPENDENTI**  
**Ripartizione occupati per comprensorio, qualifica professionale e sesso**  
- Composizione percentuale -

Tab. 32.1

Comprensori ==== Provincia	Imprenditori			Dirigenti			Impiegati			Operai			Totale			
	Maschi	Femm.	Totale	Maschi	Femm.	Totale	Maschi	Femm.	Totale	Maschi	Femm.	Totale	Maschi	Femm.	Totale	di cui extra- comunit.
C. 1 V.di Fiemme	3,66	0,79	<b>4,45</b>	1,05	0,13	<b>1,18</b>	6,28	7,46	<b>13,74</b>	67,15	13,48	<b>80,63</b>	78,14	21,86	<b>100</b>	2,75
C. 2 Primiero	3,19	0,00	<b>3,19</b>	1,06	0,00	<b>1,06</b>	7,45	3,19	<b>10,64</b>	80,14	4,96	<b>85,11</b>	91,84	8,16	<b>100</b>	3,19
C. 3 Bassa Vals. e Tesino	1,20	0,15	<b>1,35</b>	0,98	0,04	<b>1,01</b>	9,90	8,21	<b>18,12</b>	62,19	17,33	<b>79,52</b>	74,27	25,73	<b>100</b>	6,34
C. 4 Alta Valsug.	3,11	0,60	<b>3,71</b>	1,25	0,11	<b>1,36</b>	18,10	7,80	<b>25,90</b>	63,25	5,78	<b>69,03</b>	85,71	14,29	<b>100</b>	5,73
C. 5 V. dell'Adige	2,25	0,40	<b>2,65</b>	1,05	0,06	<b>1,11</b>	16,99	9,42	<b>26,41</b>	57,62	12,21	<b>69,82</b>	77,91	22,09	<b>100</b>	5,43
C. 6 Valle di Non	1,26	0,00	<b>1,26</b>	1,49	0,00	<b>1,49</b>	15,97	8,10	<b>24,07</b>	67,53	5,65	<b>73,18</b>	86,26	13,74	<b>100</b>	5,87
C. 7 Valle di Sole	2,13	0,24	<b>2,37</b>	1,18	0,00	<b>1,18</b>	8,77	4,03	<b>12,80</b>	79,86	3,79	<b>83,65</b>	91,94	8,06	<b>100</b>	3,32
C. 8 Giudicarie	3,27	0,62	<b>3,89</b>	0,93	0,04	<b>0,97</b>	9,69	5,31	<b>15,00</b>	66,15	13,98	<b>80,13</b>	80,04	19,96	<b>100</b>	4,82
C. 9 Alto Garda e Ledro	1,10	0,20	<b>1,30</b>	1,70	0,08	<b>1,78</b>	17,00	6,65	<b>23,65</b>	69,02	4,24	<b>73,27</b>	88,83	11,17	<b>100</b>	2,83
C. 10 Vallagarina	1,70	0,28	<b>1,98</b>	1,39	0,09	<b>1,47</b>	16,61	7,48	<b>24,10</b>	57,07	15,38	<b>72,45</b>	76,76	23,24	<b>100</b>	4,02
C. 11 Valle di Fassa	6,31	1,80	<b>8,11</b>	0,00	0,00	<b>0,00</b>	5,41	3,60	<b>9,01</b>	81,08	1,80	<b>82,88</b>	92,79	7,21	<b>100</b>	4,50
<b>PROVINCIA</b>	<b>2,03</b>	<b>0,35</b>	<b>2,38</b>	<b>1,22</b>	<b>0,07</b>	<b>1,29</b>	<b>15,34</b>	<b>7,91</b>	<b>23,25</b>	<b>61,22</b>	<b>11,87</b>	<b>73,08</b>	<b>79,81</b>	<b>20,19</b>	<b>100</b>	<b>4,75</b>

Fonte: C.C.I.A.A. Trento - Ufficio Studi e Ricerche

**IMPRESE INDUSTRIALI CON PIU' DI DIECI DIPENDENTI**  
**Ripartizione occupati per classi di dipendenti, qualifica professionale e sesso**  
 - Situazione al giugno 2002 -

Tab. 33

Classi di dipendenti	Imprenditori			Dirigenti			Impiegati			Operai			Totale			
	Maschi	Femm.	Totale	Maschi	Femm.	Totale	Maschi	Femm.	Totale	Maschi	Femm.	Totale	Maschi	Femm.	Totale	di cui extra-comunit.
11 - 20	247	41	<b>288</b>	33	6	<b>39</b>	420	306	<b>726</b>	2.252	188	<b>2.440</b>	2.952	541	<b>3.493</b>	267
21 - 50	305	57	<b>362</b>	114	7	<b>121</b>	1.254	736	<b>1.990</b>	5.409	575	<b>5.984</b>	7.082	1.375	<b>8.457</b>	515
51 - 100	95	13	<b>108</b>	84	4	<b>88</b>	1.070	571	<b>1.641</b>	3.807	966	<b>4.773</b>	5.056	1.554	<b>6.610</b>	394
101 - 200	8	1	<b>9</b>	84	2	<b>86</b>	1.209	600	<b>1.809</b>	4.561	961	<b>5.522</b>	5.862	1.564	<b>7.426</b>	245
201 - 300	4	-	<b>4</b>	28	2	<b>30</b>	498	169	<b>667</b>	1.358	430	<b>1.788</b>	1.888	601	<b>2.489</b>	16
301 - 500	-	-	-	39	1	<b>40</b>	294	131	<b>425</b>	1.192	130	<b>1.322</b>	1.525	262	<b>1.787</b>	42
oltre 500	-	-	-	13	-	<b>13</b>	228	50	<b>278</b>	1.261	596	<b>1.857</b>	1.502	646	<b>2.148</b>	59
<b>TOTALE</b>	<b>659</b>	<b>112</b>	<b>771</b>	<b>395</b>	<b>22</b>	<b>417</b>	<b>4.973</b>	<b>2.563</b>	<b>7.536</b>	<b>19.840</b>	<b>3.846</b>	<b>23.686</b>	<b>25.867</b>	<b>6.543</b>	<b>32.410</b>	<b>1.538</b>

Fonte: C.C.I.A.A. Trento - Ufficio Studi e Ricerche



**IMPRESE INDUSTRIALI CON PIU' DI DIECI DIPENDENTI**  
**Ripartizione occupati per classi di dipendenti, qualifica professionale e sesso**  
 - Composizione percentuale -

Tab. 33.1

Classi di dipendenti	Imprenditori			Dirigenti			Impiegati			Operai			Totale			
	Maschi	Femm.	Totale	Maschi	Femm.	Totale	Maschi	Femm.	Totale	Maschi	Femm.	Totale	Maschi	Femm.	Totale	di cui extra-comunit.
11 - 20	8,37	7,58	<b>8,25</b>	1,12	1,11	<b>1,12</b>	14,23	56,56	<b>20,78</b>	76,29	34,75	<b>69,85</b>	84,51	15,49	<b>100</b>	7,64
21 - 50	4,31	4,15	<b>4,28</b>	1,61	0,51	<b>1,43</b>	17,71	53,53	<b>23,53</b>	76,38	41,82	<b>70,76</b>	83,74	16,26	<b>100</b>	6,09
51 - 100	1,88	0,84	<b>1,63</b>	1,66	0,26	<b>1,33</b>	21,16	36,74	<b>24,83</b>	75,30	62,16	<b>72,21</b>	76,49	23,51	<b>100</b>	5,96
101 - 200	0,14	0,06	<b>0,12</b>	1,43	0,13	<b>1,16</b>	20,62	38,36	<b>24,36</b>	77,81	61,45	<b>74,36</b>	78,94	21,06	<b>100</b>	3,30
201 - 300	0,21	0,00	<b>0,16</b>	1,48	0,33	<b>1,21</b>	26,38	28,12	<b>26,80</b>	71,93	71,55	<b>71,84</b>	75,85	24,15	<b>100</b>	0,64
301 - 500	0,00	0,00	<b>0,00</b>	2,56	0,38	<b>2,24</b>	19,28	50,00	<b>23,78</b>	78,16	49,62	<b>73,98</b>	85,34	14,66	<b>100</b>	2,35
oltre 500	0,00	0,00	<b>0,00</b>	0,87	0,00	<b>0,61</b>	15,18	7,74	<b>12,94</b>	83,95	92,26	<b>86,45</b>	69,93	30,07	<b>100</b>	2,75
<b>TOTALE</b>	<b>2,55</b>	<b>1,71</b>	<b>2,38</b>	<b>1,53</b>	<b>0,34</b>	<b>1,29</b>	<b>19,23</b>	<b>39,17</b>	<b>23,25</b>	<b>76,70</b>	<b>58,78</b>	<b>73,08</b>	<b>79,81</b>	<b>20,19</b>	<b>100</b>	<b>4,75</b>

Fonte: C.C.I.A.A. Trento - Ufficio Studi e Ricerche

**IMPRESE INDUSTRIALI CON PIU' DI DIECI DIPENDENTI**  
**Ripartizione occupati per forma giuridica, prevalenza di capitale sociale e qualifica professionale**  
 - Situazione al giugno 2002 -

Tab. 34

Forma giuridica	Locale				Italiano				Straniero				Multinazionale				Totale			
	Impr.	Dir.	Imp.	Operai	Impr.	Dir.	Imp.	Operai	Impr.	Dir.	Imp.	Operai	Impr.	Dir.	Imp.	Operai	Impr.	Dir.	Imp.	Operai
D.I.	5	1	12	64	-	-	-	-	-	-	-	-	-	-	-	-	5	1	12	64
S.N.C.	89	4	105	752	2	-	2	15	-	-	-	-	-	-	-	-	91	4	107	767
S.A.S.	18	0	57	239	-	-	-	-	-	-	-	-	-	-	-	-	18	-	57	239
S.P.A.	127	95	1.950	4.107	39	109	1.631	5.099	3	26	515	1.366	-	44	725	2.262	169	274	4.821	12.834
S.R.L.	420	85	1.578	5.358	35	16	297	1.510	2	6	87	147	-	7	143	986	457	114	2.105	8.001
SOC.COOP.	29	18	378	1.567	-	2	24	100	-	-	-	-	-	-	-	-	29	20	402	1.667
ALTRE	2	4	32	114	-	-	-	-	-	-	-	-	-	-	-	-	2	4	32	114
<b>TOTALE</b>	<b>690</b>	<b>207</b>	<b>4.112</b>	<b>12.201</b>	<b>76</b>	<b>127</b>	<b>1.954</b>	<b>6.724</b>	<b>5</b>	<b>32</b>	<b>602</b>	<b>1.513</b>	<b>-</b>	<b>51</b>	<b>868</b>	<b>3.248</b>	<b>771</b>	<b>417</b>	<b>7.536</b>	<b>23.686</b>
Distr. % Dir.		49,64				30,46				7,67				12,23					100,00	
Distr. % Imp.			54,56				25,93				7,99				11,52				100,00	
Distr. % Op.				51,51				28,39				6,39				13,71				100,00

Fonte: C.C.I.A.A. Trento - Ufficio Studi e Ricerche

## DINAMICA DELLA STRUTTURA INDUSTRIALE DELLA PROVINCIA

### Ripartizione occupati per qualifica professionale e sesso

- Serie storica 1989 - 2002 -

Tab. 35

ANNI	Imprenditori			Dirigenti			Impiegati			Operai			Totale		
	Maschi	Femm.	Totale	Maschi	Femm.	Totale	Maschi	Femm.	Totale	Maschi	Femm.	Totale	Maschi	Femm.	Totale
1989	-	-	-	479	10	489	3.445	1.534	4.979	19.686	3.047	22.733	<b>23.610</b>	<b>4.591</b>	<b>28.201</b>
1990	-	-	-	467	12	479	3.738	1.642	5.380	20.324	3.364	23.688	<b>24.529</b>	<b>5.018</b>	<b>29.547</b>
1991	-	-	-	504	22	526	4.135	1.826	5.961	20.840	3.577	24.417	<b>25.479</b>	<b>5.425</b>	<b>30.904</b>
1992	-	-	-	491	13	504	4.245	1.912	6.157	20.798	3.605	24.403	<b>25.534</b>	<b>5.530</b>	<b>31.064</b>
1993	379	48	427	414	12	426	4.205	1.889	6.094	19.806	3.359	23.165	<b>24.804</b>	<b>5.308</b>	<b>30.112</b>
1994	458	46	504	398	14	412	4.165	1.929	6.094	19.670	3.337	23.007	<b>24.691</b>	<b>5.326</b>	<b>30.017</b>
1995	480	50	530	358	5	363	4.174	1.991	6.165	19.670	3.704	23.374	<b>24.682</b>	<b>5.750</b>	<b>30.432</b>
1996	538	66	604	373	7	380	4.234	2.054	6.288	19.368	3.803	23.171	<b>24.513</b>	<b>5.930</b>	<b>30.443</b>
1997	581	91	672	363	9	372	4.382	2.124	6.506	19.625	4.020	23.645	<b>24.951</b>	<b>6.244</b>	<b>31.195</b>
1998	615	106	721	361	10	371	4.510	2.206	6.716	20.197	4.047	24.244	<b>25.683</b>	<b>6.369</b>	<b>32.052</b>
1999	647	105	752	367	13	380	4.748	2.325	7.073	20.483	4.142	24.625	<b>26.245</b>	<b>6.585</b>	<b>32.830</b>
2000	634	107	741	396	15	411	5.016	2.415	7.431	20.552	4.088	24.640	<b>26.598</b>	<b>6.625</b>	<b>33.223</b>
2001	668	109	777	403	18	421	5.090	2.491	7.581	20.497	4.039	24.536	<b>26.658</b>	<b>6.657</b>	<b>33.315</b>
2002	659	112	771	395	22	417	4.973	2.563	7.536	19.840	3.846	23.686	<b>25.867</b>	<b>6.543</b>	<b>32.410</b>

Fonte: C.C.I.A.A. Trento - Ufficio Studi e Ricerche

## DINAMICA DELLA STRUTTURA INDUSTRIALE DELLA PROVINCIA

### Ripartizione occupati per qualifica professionale e sesso

- Serie storica 1989 - 2002 - Numeri Indice (base 1989 = 100)

Tab. 35.1

ANNI	Imprenditori			Dirigenti			Impiegati			Operai			Totale		
	Maschi	Femm.	Totale	Maschi	Femm.	Totale	Maschi	Femm.	Totale	Maschi	Femm.	Totale	Maschi	Femm.	Totale
<b>1989</b>	-	-	-	<b>100,00</b>	<b>100,00</b>	<b>100,00</b>	<b>100,00</b>	<b>100,00</b>	<b>100,00</b>	<b>100,00</b>	<b>100,00</b>	<b>100,00</b>	<b>100,00</b>	<b>100,00</b>	<b>100,00</b>
1990	-	-	-	97,49	120,00	97,96	108,51	107,04	108,05	103,24	110,40	104,20	<b>103,89</b>	<b>109,30</b>	<b>104,77</b>
1991	-	-	-	105,22	220,00	107,57	120,03	119,04	119,72	105,86	117,39	107,41	<b>107,92</b>	<b>118,17</b>	<b>109,58</b>
1992	-	-	-	102,51	130,00	103,07	123,22	124,64	123,66	105,65	118,31	107,35	<b>108,15</b>	<b>120,45</b>	<b>110,15</b>
1993	100,00	100,00	100,00	86,43	120,00	87,12	122,06	123,14	122,39	100,61	110,24	101,90	<b>105,06</b>	<b>115,62</b>	<b>106,78</b>
1994	120,84	95,83	118,03	83,09	140,00	84,25	120,90	125,75	122,39	99,92	109,52	101,21	<b>104,58</b>	<b>116,01</b>	<b>106,44</b>
1995	126,65	104,17	124,12	74,74	50,00	74,23	121,16	129,79	123,82	99,92	121,56	102,82	<b>104,54</b>	<b>125,25</b>	<b>107,91</b>
1996	141,95	137,50	141,45	77,87	70,00	77,71	122,90	133,90	126,29	98,38	124,81	101,93	<b>103,82</b>	<b>129,17</b>	<b>107,95</b>
1997	153,30	189,58	157,38	75,78	90,00	76,07	127,20	138,46	130,67	99,69	131,93	104,01	<b>105,68</b>	<b>136,01</b>	<b>110,62</b>
1998	162,27	220,83	168,85	75,37	100,00	75,87	130,91	143,81	134,89	102,60	132,82	106,65	<b>108,78</b>	<b>138,73</b>	<b>113,66</b>
1999	170,71	218,75	176,11	76,62	130,00	77,71	137,82	151,56	142,06	104,05	135,94	108,32	<b>111,16</b>	<b>143,43</b>	<b>116,41</b>
2000	167,28	222,92	173,54	82,67	150,00	84,05	145,60	157,43	149,25	104,40	134,16	108,39	<b>112,66</b>	<b>144,30</b>	<b>117,81</b>
2001	176,25	227,08	181,97	84,13	180,00	86,09	147,75	162,39	152,26	104,12	132,56	107,93	<b>112,91</b>	<b>145,00</b>	<b>118,13</b>
2002	173,88	233,33	180,56	82,46	220,00	85,28	144,35	167,08	151,36	100,78	126,22	104,19	<b>109,56</b>	<b>142,52</b>	<b>114,93</b>

Fonte: C.C.I.A.A. Trento - Ufficio Studi e Ricerche

## DINAMICA DELLA STRUTTURA INDUSTRIALE DELLA PROVINCIA

### Ripartizione occupati per qualifica professionale e sesso

- Serie storica 1989 - 2002 - Ripartizione percentuale

Tab. 35.2

ANNI	Imprenditori			Dirigenti			Impiegati			Operai			Totale		
	Maschi	Femm.	Totale	Maschi	Femm.	Totale	Maschi	Femm.	Totale	Maschi	Femm.	Totale	Maschi	Femm.	Totale
1989	-	-	-	97,96	2,04	100	69,19	30,81	100	86,60	13,40	100	<b>83,72</b>	<b>16,28</b>	<b>100</b>
1990	-	-	-	97,49	2,51	100	69,48	30,52	100	85,80	14,20	100	<b>83,02</b>	<b>16,98</b>	<b>100</b>
1991	-	-	-	95,82	4,18	100	69,37	30,63	100	85,35	14,65	100	<b>82,45</b>	<b>17,55</b>	<b>100</b>
1992	-	-	-	97,42	2,58	100	68,95	31,05	100	85,23	14,77	100	<b>82,20</b>	<b>17,80</b>	<b>100</b>
1993	88,76	11,24	100	97,18	2,82	100	69,00	31,00	100	85,50	14,50	100	<b>82,37</b>	<b>17,63</b>	<b>100</b>
1994	90,87	9,13	100	96,60	3,40	100	68,35	31,65	100	85,50	14,50	100	<b>82,26</b>	<b>17,74</b>	<b>100</b>
1995	90,57	9,43	100	98,62	1,38	100	67,70	32,30	100	84,15	15,85	100	<b>81,11</b>	<b>18,89</b>	<b>100</b>
1996	89,07	10,93	100	98,16	1,84	100	67,33	32,67	100	83,59	16,41	100	<b>80,52</b>	<b>19,48</b>	<b>100</b>
1997	86,46	13,54	100	97,58	2,42	100	67,35	32,65	100	83,00	17,00	100	<b>79,98</b>	<b>20,02</b>	<b>100</b>
1998	85,30	14,70	100	97,30	2,70	100	67,15	32,85	100	83,31	16,69	100	<b>80,13</b>	<b>19,87</b>	<b>100</b>
1999	86,04	13,96	100	96,58	3,42	100	67,13	32,87	100	83,18	16,82	100	<b>79,94</b>	<b>20,06</b>	<b>100</b>
2000	85,56	14,44	100	96,35	3,65	100	67,50	32,50	100	83,41	16,59	100	<b>80,06</b>	<b>19,94</b>	<b>100</b>
2001	85,97	14,03	100	95,72	4,28	100	67,14	32,86	100	83,54	16,46	100	<b>80,02</b>	<b>19,98</b>	<b>100</b>
2002	85,47	14,53	100	94,72	5,28	100	65,99	34,01	100	83,76	16,24	100	<b>79,81</b>	<b>20,19</b>	<b>100</b>

Fonte: C.C.I.A.A. Trento - Ufficio Studi e Ricerche

## DINAMICA DELLA STRUTTURA INDUSTRIALE DELLA PROVINCIA

### Laureati e diplomati: ripartizione per ramo di attività economica

- Serie storica 1991 - 2002 -

Tab. 36

ANNI	Industrie estrattive		Industrie manifatturiere		Industrie delle costruzioni ed installaz. impianti		Industrie elettriche, acqua e gas		Vendita e riparaz. autoveicoli		Totale	
	Laureati	Diplomati	Laureati	Diplomati	Laureati	Diplomati	Laureati	Diplomati	Laureati	Diplomati	Laureati	Diplomati
1991	3	58	276	3257	70	696	28	170	2	65	<b>379</b>	<b>4.246</b>
1992	1	55	349	3418	81	753	32	169	12	136	<b>475</b>	<b>4.531</b>
1993	1	81	437	3658	74	878	38	189	11	151	<b>561</b>	<b>4.957</b>
1994	3	79	417	3923	53	822	37	192	14	150	<b>524</b>	<b>5.166</b>
1995	1	72	428	4215	68	898	41	216	14	140	<b>552</b>	<b>5.541</b>
1996	4	78	452	4265	53	801	45	232	11	167	<b>565</b>	<b>5.543</b>
1997	3	88	501	4738	81	825	74	315	17	171	<b>676</b>	<b>6.137</b>
1998	3	98	588	5085	64	862	64	343	25	202	<b>744</b>	<b>6.590</b>
1999	6	101	708	5319	76	955	65	353	32	229	<b>887</b>	<b>6.957</b>
2000	6	103	783	5409	102	1050	68	349	36	253	<b>995</b>	<b>7.164</b>
2001	5	103	834	5825	126	1153	69	347	40	265	<b>1.074</b>	<b>7.693</b>
2002	6	107	892	5862	146	1155	71	338	38	278	<b>1.153</b>	<b>7.740</b>
<b>Numeri Indice ( base 1991=100)</b>												
<b>1991</b>	<b>100,00</b>	<b>100,00</b>	<b>100,00</b>	<b>100,00</b>	<b>100,00</b>	<b>100,00</b>	<b>100,00</b>	<b>100,00</b>	<b>100,00</b>	<b>100,00</b>	<b>100,00</b>	<b>100,00</b>
1992	33,33	94,83	126,45	104,94	115,71	108,19	114,29	99,41	600,00	209,23	<b>125,33</b>	<b>106,71</b>
1993	33,33	139,66	158,33	112,31	105,71	126,15	135,71	111,18	550,00	232,31	<b>148,02</b>	<b>116,75</b>
1994	100,00	136,21	151,09	120,45	75,71	118,10	132,14	112,94	700,00	230,77	<b>138,26</b>	<b>121,67</b>
1995	33,33	124,14	155,07	129,41	97,14	129,02	146,43	127,06	700,00	215,38	<b>145,65</b>	<b>130,50</b>
1996	133,33	134,48	163,77	130,95	75,71	115,09	160,71	136,47	550,00	256,92	<b>149,08</b>	<b>130,55</b>
1997	100,00	151,72	181,52	145,47	115,71	118,53	264,29	185,29	850,00	263,08	<b>178,36</b>	<b>144,54</b>
1998	100,00	168,97	213,04	156,13	91,43	123,85	228,57	201,76	1250,00	310,77	<b>196,31</b>	<b>155,20</b>
1999	200,00	174,14	256,52	163,31	108,57	137,21	232,14	207,65	1600,00	352,31	<b>234,04</b>	<b>163,85</b>
2000	200,00	177,59	283,70	166,07	145,71	150,86	242,86	205,29	1800,00	389,23	<b>262,53</b>	<b>168,72</b>
2001	166,67	177,59	302,17	178,85	180,00	165,66	246,43	204,12	2000,00	407,69	<b>283,38</b>	<b>181,18</b>
2002	200,00	184,48	323,19	179,98	208,57	165,95	253,57	198,82	1900,00	427,69	<b>304,22</b>	<b>182,29</b>

Fonte: C.C.I.A.A. Trento - Ufficio Studi e Ricerche

## IMPRESE INDUSTRIALI CON PIU' DI DIECI DIPENDENTI

**Imprese con occupazione in aumento, in diminuzione e stazionarie: ripartizione per rami e classi di attività economica**

- Previsioni fino al giugno 2003 -

Tab. 37

Rami e classi di attività economica	Imprese in crescita occupazionale			Imprese in flessione occupazionale			Saldi		Imprese stazionarie		Totale	
	U.L.	Dipend. 2003	Incrom. occupaz. rispetto al 2002	U.L.	Dipend. 2003	Decremen occupaz. rispetto al 2002	U.L.	Dipend. 2003	U.L.	Dipend. 2003	U.L.	Dipend. 2003
<b>Industrie manifatturiere</b>	<b>117</b>	<b>9.099</b>	<b>435</b>	<b>56</b>	<b>3.081</b>	<b>- 174</b>	<b>61</b>	<b>261</b>	<b>138</b>	<b>8.084</b>	<b>311</b>	<b>20.264</b>
Alimentari e tabacchi	16	923	65	16	1.092	-108	-	-43	27	959	59	2.974
Tessili	9	758	33	4	221	-12	5	21	9	902	22	1.881
Vestiario, pelli e calzature	4	452	7	2	98	-6	2	1	6	362	12	912
Legno	11	520	18	5	237	-12	6	6	12	309	28	1.066
Carta, stampa ed editoria	13	1.652	43	5	451	-13	8	30	17	761	35	2.864
Chimiche, gomma e plastica	14	803	37	5	541	-26	9	11	15	1.174	34	2.518
Lavoraz. minerali non metalliferi	7	572	18	7	352	-23	-	-5	18	532	32	1.456
Metallurgiche	5	335	19	2	60	-3	3	16	5	222	12	617
Fabbricaz. prodotti in metallo	18	533	49	13	505	-33	5	16	18	528	49	1.566
Fabbr. macchine e prodotti meccanici	22	2.285	148	12	526	-45	10	103	21	2.625	55	5.436
Fabbr. altre macchine e mezzi trasporto	11	1.117	54	1	90	-1	10	53	10	408	22	1.615
Mobili ed altre industrie manifatturiere	3	72	9	-	-	-	3	9	7	261	10	333
<b>Industrie estrattive</b>	<b>9</b>	<b>187</b>	<b>11</b>	<b>8</b>	<b>155</b>	<b>- 24</b>	<b>1</b>	<b>- 13</b>	<b>24</b>	<b>511</b>	<b>41</b>	<b>853</b>
<b>Costruzioni edili</b>	<b>44</b>	<b>1.772</b>	<b>115</b>	<b>33</b>	<b>1.222</b>	<b>- 112</b>	<b>11</b>	<b>3</b>	<b>65</b>	<b>1.997</b>	<b>142</b>	<b>4.991</b>
<b>Installazione di impianti</b>	<b>12</b>	<b>441</b>	<b>34</b>	<b>4</b>	<b>102</b>	<b>- 10</b>	<b>8</b>	<b>24</b>	<b>15</b>	<b>407</b>	<b>31</b>	<b>950</b>
<b>Industrie elettriche, acqua, gas</b>	<b>2</b>	<b>209</b>	<b>2</b>	<b>2</b>	<b>209</b>	<b>- 7</b>	<b>- 2</b>	<b>- 7</b>	<b>14</b>	<b>819</b>	<b>16</b>	<b>1.028</b>
<b>Vendita e riparaz. autoveicoli</b>	<b>8</b>	<b>308</b>	<b>20</b>	<b>3</b>	<b>151</b>	<b>- 6</b>	<b>5</b>	<b>14</b>	<b>10</b>	<b>359</b>	<b>21</b>	<b>818</b>
<b>TOTALE</b>	<b>206</b>	<b>12.730</b>	<b>680</b>	<b>122</b>	<b>6.012</b>	<b>- 441</b>	<b>84</b>	<b>239</b>	<b>293</b>	<b>13.136</b>	<b>621</b>	<b>31.878</b>

Fonte: C.C.I.A.A. Trento - Ufficio Studi e Ricerche

**IMPRESE INDUSTRIALI CON PIU' DI DIECI DIPENDENTI**  
**Imprese con occupazione in aumento, in diminuzione e stazionarie: ripartizione per comprensorio**  
- Previsioni fino al giugno 2003 -

Tab. 38

Comprensori === Provincia	Imprese in crescita occupazionale			Imprese in flessione occupazionale			Saldi		Imprese stazionarie		Totale	
	U.L.	Dipend. 2003	Incem. occupaz. rispetto al 2002	U.L.	Dipend. 2003	Decremen. occupaz. rispetto al 2002	U.L.	Dipend. 2003	U.L.	Dipend. 2003	U.L.	Dipend. 2003
C. 1 Valle di Fiemme	8	440	16	2	56	-4	6	12	7	246	17	742
C. 2 Primiero	1	37	1	2	61	-5	-1	-4	7	171	10	269
C. 3 Bassa Vals. e Tesino	13	1.023	49	10	929	-36	3	13	14	691	37	2.643
C. 4 Alta Valsugana	11	796	31	9	328	-26	2	5	25	647	45	1.771
C. 5 Valle dell'Adige	77	3.452	201	43	1.845	-115	34	86	113	5.548	233	10.845
C. 6 Valle di Non	9	596	29	4	173	-16	5	13	10	573	23	1.342
C. 7 Valle di Sole	1	42	1	3	143	-5	-2	-4	7	223	11	408
C. 8 Giudicarie	14	527	25	15	541	-55	-1	-30	29	1.074	58	2.142
C. 9 Alto Garda e Ledro	14	1.576	76	12	759	-44	2	32	20	1.186	46	3.521
C. 10 Vallagarina	57	4.227	250	20	1.130	-128	37	122	60	2.742	137	8.099
C. 11 Valle di Fassa	1	14	1	2	47	-7	-1	-6	1	35	4	96
<b>PROVINCIA</b>	<b>206</b>	<b>12.730</b>	<b>680</b>	<b>122</b>	<b>6.012</b>	<b>- 441</b>	<b>84</b>	<b>239</b>	<b>293</b>	<b>13.136</b>	<b>621</b>	<b>31.878</b>

Fonte: C.C.I.A.A. Trento - Ufficio Studi e Ricerche



## IMPRESE INDUSTRIALI CON PIU' DI DIECI DIPENDENTI

**Imprese con occupazione in aumento, in diminuzione e stazionarie: ripartizione per classi di dipendenti**

- Previsioni fino al giugno 2003 -

Tab. 39

Classi di dipendenti	Imprese in crescita occupazionale			Imprese in flessione occupazionale			Saldi		Imprese stazionarie		Totale	
	U.L.	Dipend. 2003	Incres. occupaz. rispetto al 2002	U.L.	Dipend. 2003	Decremen. occupaz. rispetto al 2002	U.L.	Dipend. 2003	U.L.	Dipend. 2003	U.L.	Dipend. 2003
11 - 20	62	1.067	110	29	412	-45	33	65	119	1.791	<b>210</b>	<b>3.270</b>
21 - 50	79	2.775	181	56	1.653	-177	23	4	115	3.671	<b>250</b>	<b>8.099</b>
51 - 100	36	2.697	122	20	1.397	-75	16	47	35	2.455	<b>91</b>	<b>6.549</b>
101 - 200	21	3.175	127	15	2.018	-86	6	41	16	2.265	<b>52</b>	<b>7.458</b>
201 - 300	5	1.320	74	1	190	-56	4	18	4	993	<b>10</b>	<b>2.503</b>
301 - 500	1	441	40	1	342	-2	-	38	3	1.042	<b>5</b>	<b>1.825</b>
oltre 500	2	1.255	26	-	-	-	2	26	1	919	<b>3</b>	<b>2.174</b>
<b>TOTALE</b>	<b>206</b>	<b>12.730</b>	<b>680</b>	<b>122</b>	<b>6.012</b>	<b>- 441</b>	<b>84</b>	<b>239</b>	<b>293</b>	<b>13.136</b>	<b>621</b>	<b>31.878</b>

Fonte: C.C.I.A.A. Trento - Ufficio Studi e Ricerche

**IMPRESE INDUSTRIALI CON PIU' DI DIECI DIPENDENTI**  
**Imprese con occupazione in aumento, in diminuzione e stazionarie: ripartizione per forma giuridica**  
 - Previsioni fino al giugno 2003 -

Tab. 40

Forma giuridica	Imprese in crescita occupazionale			Imprese in flessione occupazionale			Saldi		Imprese stazionarie		Totale	
	U.L.	Dipend. 2003	Incres. occupaz. rispetto al 2002	U.L.	Dipend. 2003	Decremen. occupaz. rispetto al 2002	U.L.	Dipend. 2003	U.L.	Dipend. 2003	U.L.	Dipend. 2003
Ditta individuale	2	33	2	2	32	-3	-	-1	1	11	5	76
Società in nome collettivo	10	260	19	8	176	-20	2	-1	21	441	39	877
Società in accom. semplice	8	164	14	1	39	-2	7	12	6	105	15	308
Società per azioni	72	7.503	373	44	3.723	-213	28	160	93	6.863	209	18.089
Società a resp. limitata	102	3.935	233	55	1.577	-144	47	89	147	4.797	304	10.309
Società cooperativa	12	835	39	11	453	-58	1	-19	20	782	43	2.070
Consorzi ed altre	-	-	-	1	12	-1	-1	-1	5	137	6	149
<b>INCOMPLESSO</b>	<b>206</b>	<b>12.730</b>	<b>680</b>	<b>122</b>	<b>6.012</b>	<b>- 441</b>	<b>84</b>	<b>239</b>	<b>293</b>	<b>13.136</b>	<b>621</b>	<b>31.878</b>

Fonte: C.C.I.A.A. Trento - Ufficio Studi e Ricerche

## IMPRESE INDUSTRIALI CON PIU' DI DIECI DIPENDENTI

**Imprese con occupazione in aumento, in diminuzione e stazionarie: ripartizione per prevalenza di capitale sociale**

- Previsioni fino al giugno 2003 -

Tab. 41

Prevalenza di capitale sociale	Imprese in crescita occupazionale			Imprese in flessione occupazionale			Saldi		Imprese stazionarie		Totale	
	U.L.	Dipend. 2003	Incres. occupaz. rispetto al 2002	U.L.	Dipend. 2003	Decresc. occupaz. rispetto al 2002	U.L.	Dipend. 2003	U.L.	Dipend. 2003	U.L.	Dipend. 2003
LOCALE	143	5.929	339	86	3.050	-270	57	69	228	7.610	<b>457</b>	<b>16.589</b>
ITALIANO	42	3.742	186	30	2.261	-140	12	46	47	2.848	<b>119</b>	<b>8.851</b>
STRANIERO	12	1.136	32	2	206	-11	10	21	9	826	<b>23</b>	<b>2.168</b>
MULTINAZIONALE	9	1.923	123	4	495	-20	5	103	9	1.852	<b>22</b>	<b>4.270</b>
<b>INCOMPLESSO</b>	<b>206</b>	<b>12.730</b>	<b>680</b>	<b>122</b>	<b>6.012</b>	<b>- 441</b>	<b>84</b>	<b>239</b>	<b>293</b>	<b>13.136</b>	<b>621</b>	<b>31.878</b>

Fonte: C.C.I.A.A. Trento - Ufficio Studi e Ricerche

## IMPRESE MANIFATTURIERE CON PIU' DI DIECI DIPENDENTI

Ripartizione per classi di attività economica

Confronto 2001 - 2002

Tab. 42

Classi di attività economica	Giugno 2001		Giugno 2002		Variazioni 2001/2002			
					Assolute		Percentuali	
	U.L.	Dip.	U.L.	Dip.	U.L.	Dip.	U.L.	Dip.
Alimentari e tabacchi	59	2.992	59	3.017	-	25	-	0,84
Tessili	23	1.947	22	1.860	-1	-87	-4,35	-4,47
Vestiario, pelli e calzature	14	932	12	911	-2	-21	-14,29	-2,25
Legno	30	1.064	28	1.060	-2	-4	-6,67	-0,38
Carta, stampa ed editoria	35	2.800	35	2.834	-	34	-	1,21
Chimiche, gomma e plastica	35	2.648	34	2.507	-1	-141	-2,86	-5,32
Lavorazione minerali non metalliferi	32	1.463	32	1.461	-	-2	-	-0,14
Metallurgiche	13	614	12	601	-1	-13	-7,69	-2,12
Fabbricazione prodotti in metallo	54	1.782	49	1.550	-5	-232	-9,26	-13,02
Fabbr. macchine e prodotti meccanici	56	5.603	55	5.333	-1	-270	-1,79	-4,82
Fabbr. altre macchine e mezzi trasporto	23	1.595	22	1.562	-1	-33	-4,35	-2,07
Mobili ed altre industrie manifatturiere	12	309	10	324	-2	15	-16,67	4,85
<b>IN COMPLESSO</b>	<b>386</b>	<b>23.749</b>	<b>370</b>	<b>23.020</b>	<b>-16</b>	<b>-729</b>	<b>-4,15</b>	<b>-3,07</b>

Fonte: C.C.I.A.A. Trento - Ufficio Studi e Ricerche

# IMPRESE MANIFATTURIERE CON PIU' DI DIECI DIPENDENTI

## Unità locali per classi di attività economica

- Situazione al giugno 2002 -

Graf. n. 8.1

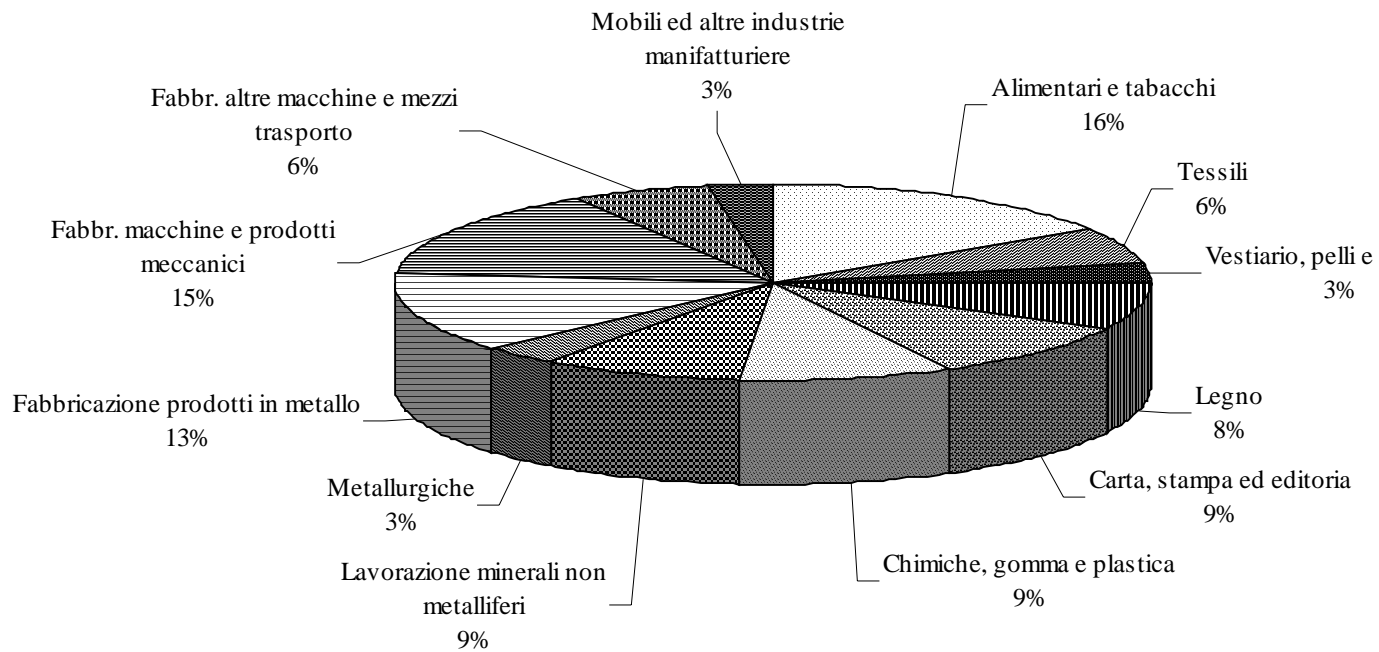

## IMPRESE MANIFATTURIERE CON PIU' DI DIECI DIPENDENTI

### Dipendenti per classi di attività economica

- Situazione al giugno 2002 -

Graf. n. 8.2

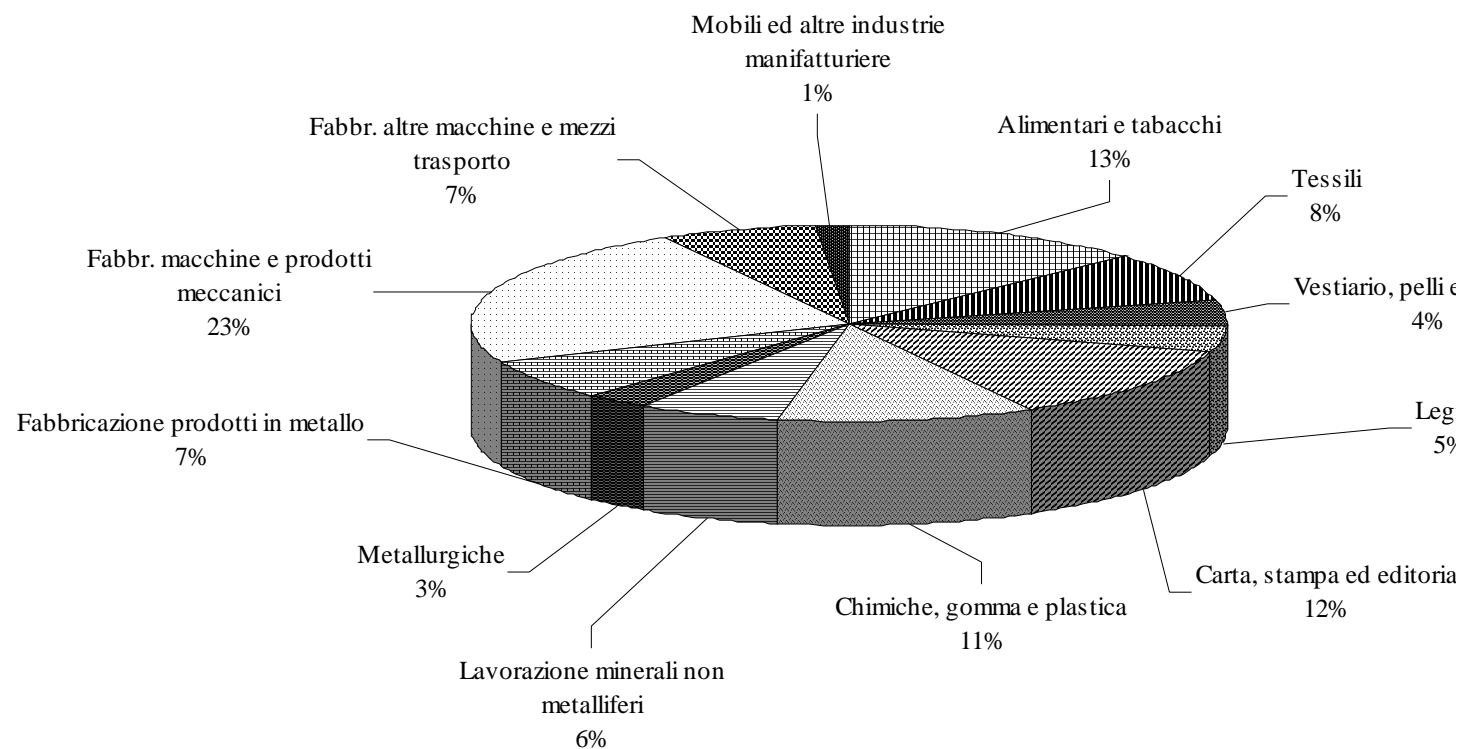

**IMPRESE MANIFATTURIERE CON PIU' DI DIECI DIPENDENTI**

**Ripartizione per comprensorio - Unità locali**

- Serie storica 1971 - 2002 -

Tab. 43

ANNI	C. 1	C. 2	C. 3	C. 4	C. 5	C. 6	C. 7	C. 8	C. 9	C.10	C.11	Provincia
1971	18	1	20	20	120	16	7	38	29	84	-	353
1972	17	2	19	20	116	18	4	37	34	92	-	359
1973	19	2	24	22	118	21	4	41	38	96	-	385
1974	18	2	22	18	114	22	4	40	38	90	-	368
1975	20	2	24	26	117	21	5	41	39	98	-	393
1976	21	2	23	29	117	19	6	42	39	99	-	397
1977	21	2	24	30	118	19	6	44	36	96	-	396
1978	20	2	25	27	114	18	6	43	35	97	1	388
1979	16	4	23	28	106	15	6	41	32	91	1	363
1980	17	4	23	27	98	14	6	36	30	87	1	343
1981	16	4	22	26	95	17	5	32	29	84	1	331
1982	14	2	22	25	94	18	5	31	26	80	1	318
1983	14	2	20	25	97	15	6	32	24	75	1	311
1984	13	3	21	24	99	14	6	32	23	76	1	312
1985	12	2	21	24	93	15	6	30	21	74	1	299
1986	11	2	23	24	93	16	5	31	23	79	1	308
1987	13	3	23	26	101	19	5	31	23	83	3	330
1988	12	4	21	26	95	17	5	31	24	87	3	325
1989	12	5	23	27	90	17	5	32	23	88	2	324
1990	12	2	24	26	94	21	6	37	25	93	2	342
1991	11	-	25	25	109	18	6	40	25	106	1	366
1992	13	1	23	24	111	17	6	41	24	109	1	370
1993	13	1	23	24	106	20	5	37	28	99	1	357
1994	12	1	24	24	103	19	5	38	30	104	1	361
1995	13	1	25	24	107	17	6	40	31	108	1	373
1996	13	1	26	25	109	16	6	40	30	109	1	376
1997	13	1	28	24	110	14	5	42	32	109	2	380
1998	15	2	26	24	117	13	5	41	33	109	2	387
1999	14	2	29	26	128	12	4	41	32	110	2	400
2000	14	2	28	24	125	13	4	40	29	110	2	391
2001	14	3	27	25	123	13	4	39	29	107	2	386
2002	11	3	27	26	119	13	4	35	27	104	1	370
Var% 1971/2002	-38,89	200,00	35,00	30,00	-0,83	-18,75	-42,86	-7,89	-6,90	23,81	-	4,82
Var% 1986/2002	-	50,00	17,39	8,33	27,96	-18,75	-20,00	12,90	17,39	31,65	-	20,13

**Nota:** Fino al 1988 le imprese di vendita e riparazione di autoveicoli erano comprese nelle manifatturiere.

**Fonte:** C.C.I.A.A. Trento - Ufficio Studi e Ricerche

## IMPRESE MANIFATTURIERE CON PIU' DIDIECIDIPENDENTI

### Ripartizione per comprensorio - Unità locali

Serie storica 1971 - 2002 - Numeri Indice (base 1971 = 100)

Tab. 43.1

ANNI	C. 1	C. 2	C. 3	C. 4	C. 5	C. 6	C. 7	C. 8	C. 9	C.10	C.11	Provincia
<b>1971</b>	<b>100,00</b>	<b>100,00</b>	<b>100,00</b>	<b>100,00</b>	<b>100,00</b>	<b>100,00</b>	<b>100,00</b>	<b>100,00</b>	<b>100,00</b>	<b>100,00</b>	-	<b>100,00</b>
1972	94,44	200,00	95,00	100,00	96,67	112,50	57,14	97,37	117,24	109,52	-	<b>101,70</b>
1973	105,56	200,00	120,00	110,00	98,33	131,25	57,14	107,89	131,03	114,29	-	<b>109,07</b>
1974	100,00	200,00	110,00	90,00	95,00	137,50	57,14	105,26	131,03	107,14	-	<b>104,25</b>
1975	111,11	200,00	120,00	130,00	97,50	131,25	71,43	107,89	134,48	116,67	-	<b>111,33</b>
1976	116,67	200,00	115,00	145,00	97,50	118,75	85,71	110,53	134,48	117,86	-	<b>112,46</b>
1977	116,67	200,00	120,00	150,00	98,33	118,75	85,71	115,79	124,14	114,29	-	<b>112,18</b>
1978	111,11	200,00	125,00	135,00	95,00	112,50	85,71	113,16	120,69	115,48	100,00	<b>109,92</b>
1979	88,89	400,00	115,00	140,00	88,33	93,75	85,71	107,89	110,34	108,33	100,00	<b>102,83</b>
1980	94,44	400,00	115,00	135,00	81,67	87,50	85,71	94,74	103,45	103,57	100,00	<b>97,17</b>
1981	88,89	400,00	110,00	130,00	79,17	106,25	71,43	84,21	100,00	100,00	100,00	<b>93,77</b>
1982	77,78	200,00	110,00	125,00	78,33	112,50	71,43	81,58	89,66	95,24	100,00	<b>90,08</b>
1983	77,78	200,00	100,00	125,00	80,83	93,75	85,71	84,21	82,76	89,29	100,00	<b>88,10</b>
1984	72,22	300,00	105,00	120,00	82,50	87,50	85,71	84,21	79,31	90,48	100,00	<b>88,39</b>
1985	66,67	200,00	105,00	120,00	77,50	93,75	85,71	78,95	72,41	88,10	100,00	<b>84,70</b>
1986	61,11	200,00	115,00	120,00	77,50	100,00	71,43	81,58	79,31	94,05	100,00	<b>87,25</b>
1987	72,22	300,00	115,00	130,00	84,17	118,75	71,43	81,58	79,31	98,81	300,00	<b>93,48</b>
1988	66,67	400,00	105,00	130,00	79,17	106,25	71,43	81,58	82,76	103,57	300,00	<b>92,07</b>
1989	66,67	500,00	115,00	135,00	75,00	106,25	71,43	84,21	79,31	104,76	200,00	<b>91,78</b>
1990	66,67	200,00	120,00	130,00	78,33	131,25	85,71	97,37	86,21	110,71	200,00	<b>96,88</b>
1991	61,11	0,00	125,00	125,00	90,83	112,50	85,71	105,26	86,21	126,19	100,00	<b>103,68</b>
1992	72,22	100,00	115,00	120,00	92,50	106,25	85,71	107,89	82,76	129,76	100,00	<b>104,82</b>
1993	72,22	100,00	115,00	120,00	88,33	125,00	71,43	97,37	96,55	117,86	100,00	<b>101,13</b>
1994	66,67	100,00	120,00	120,00	85,83	118,75	71,43	100,00	103,45	123,81	100,00	<b>102,27</b>
1995	72,22	100,00	125,00	120,00	89,17	106,25	85,71	105,26	106,90	128,57	100,00	<b>105,67</b>
1996	72,22	100,00	130,00	125,00	90,83	100,00	85,71	105,26	103,45	129,76	100,00	<b>106,52</b>
1997	72,22	100,00	140,00	120,00	91,67	87,50	71,43	110,53	110,34	129,76	200,00	<b>107,65</b>
1998	83,33	200,00	130,00	120,00	97,50	81,25	71,43	107,89	113,79	129,76	200,00	<b>109,63</b>
1999	77,78	200,00	145,00	130,00	106,67	75,00	57,14	107,89	110,34	130,95	200,00	<b>113,31</b>
2000	77,78	200,00	140,00	120,00	104,17	81,25	57,14	105,26	100,00	130,95	200,00	<b>110,76</b>
2001	77,78	300,00	135,00	125,00	102,50	81,25	57,14	102,63	100,00	127,38	200,00	<b>109,35</b>
2002	61,11	300,00	135,00	130,00	99,17	81,25	57,14	92,11	93,10	123,81	100,00	<b>104,82</b>

**Nota:** Fino al 1988 le imprese di vendita e riparazione di autoveicoli erano comprese nelle manifatturiere.

**Fonte:** C.C.I.A.A. Trento - Ufficio Studi e Ricerche



## IMPRESE MANIFATTURIERE CON PIU' DI DIECI DIPENDENTI

### Ripartizione per comprensorio - Numero Dipendenti

- Serie storica 1971 - 2002 -

Tab. 44

ANNI	C. 1	C. 2	C. 3	C. 4	C. 5	C. 6	C. 7	C. 8	C. 9	C.10	C.11	Provincia
1971	507	26	1.278	1.190	9.467	920	369	1.845	2.497	8.749	-	<b>26.848</b>
1972	465	39	1.234	1.170	9.400	997	186	2.002	2.788	8.439	-	<b>26.720</b>
1973	503	71	1.477	1.266	9.646	1.188	226	2.171	3.103	8.992	-	<b>28.643</b>
1974	525	68	1.502	1.230	9.692	1.229	281	2.022	3.362	9.478	-	<b>29.389</b>
1975	535	81	1.522	1.364	9.454	1.173	288	2.032	3.320	9.855	-	<b>29.624</b>
1976	593	68	1.556	1.467	9.369	1.101	378	2.003	3.415	9.792	-	<b>29.742</b>
1977	608	65	1.476	1.506	9.363	1.143	369	2.027	3.412	9.748	-	<b>29.717</b>
1978	581	61	1.427	1.464	9.015	983	362	1.926	3.372	9.851	12	<b>29.054</b>
1979	495	90	1.433	1.514	8.897	971	380	1.883	3.287	9.503	11	<b>28.464</b>
1980	493	88	1.750	1.565	8.681	962	386	1.784	3.193	9.231	13	<b>28.146</b>
1981	467	90	1.732	1.447	8.168	1.021	324	1.734	3.185	8.576	12	<b>26.756</b>
1982	411	53	1.669	1.522	7.826	1.045	315	1.638	2.993	8.134	11	<b>25.617</b>
1983	403	38	1.602	1.404	7.577	1.028	319	1.615	2.841	7.515	11	<b>24.353</b>
1984	374	52	1.570	1.324	7.116	998	305	1.563	2.547	7.156	11	<b>23.016</b>
1985	343	41	1.599	1.274	6.483	944	278	1.357	2.522	6.740	15	<b>21.596</b>
1986	291	36	1.661	1.277	6.355	909	284	1.362	2.545	5.597	13	<b>20.330</b>
1987	310	49	1.656	1.290	6.475	1.025	288	1.385	2.636	5.459	47	<b>20.620</b>
1988	331	60	1.695	1.369	6.268	967	292	1.497	2.674	5.592	42	<b>20.787</b>
1989	360	74	1.803	1.450	5.968	910	310	1.613	2.762	5.784	28	<b>21.062</b>
1990	353	38	1.860	1.496	6.169	958	337	1.803	2.737	6.146	26	<b>21.923</b>
1991	325		1.900	1.512	6.434	917	340	1.932	2.727	6.626	14	<b>22.727</b>
1992	361	23	1.928	1.498	6.408	975	332	1.865	2.713	6.653	14	<b>22.770</b>
1993	341	28	1.889	1.483	6.021	1.028	315	1.625	2.740	6.156	14	<b>21.640</b>
1994	349	25	1.905	1.392	5.912	1.052	309	1.635	2.833	6.285	15	<b>21.712</b>
1995	384	32	2.121	1.237	6.293	1.018	330	1.759	2.958	6.377	16	<b>22.525</b>
1996	376	30	2.164	1.261	6.220	1.060	318	1.828	2.980	6.442	15	<b>22.694</b>
1997	396	31	2.203	1.270	6.440	1.014	285	1.765	2.846	6.617	28	<b>22.895</b>
1998	444	38	2.191	1.310	6.631	1.014	289	1.790	2.901	6.670	28	<b>23.306</b>
1999	452	51	2.198	1.338	6.726	995	267	1.771	2.949	6.863	28	<b>23.638</b>
2000	460	51	2.239	1.220	6.835	1.072	276	1.786	3.035	6.934	28	<b>23.936</b>
2001	477	85	2.015	1.242	6.859	1.080	272	1.789	2.967	6.936	27	<b>23.749</b>
2002	448	91	1.990	1.290	6.718	1.015	272	1.569	2.857	6.754	16	<b>23.020</b>
Var% ' 1971/' 2002	-11,64	250,00	55,71	8,40	-29,04	10,33	-26,29	-14,96	14,42	-22,80	-	<b>- 14,26</b>
Var% ' 1986/2002	53,95	152,78	19,81	1,02	5,71	11,66	-4,23	15,20	12,26	20,67	23,08	<b>13,23</b>

**Nota:** Fino al 1988 le imprese di vendita e riparazione di autoveicoli erano comprese nelle manifatturiere.

**Fonte:** C.C.I.A.A. Trento - Ufficio Studi e Ricerche

## IMPRESE MANIFATTURIERE CON PIU' DI DIECI DIPENDENTI

### Ripartizione per comprensorio - Numero Dipendenti

Serie storica 1971 - 2002 - Numeri Indice (base 1971 = 100)

Tab. 44.1

ANNI	C. 1	C. 2	C. 3	C. 4	C. 5	C. 6	C. 7	C. 8	C. 9	C.10	C.11	Provincia
<b>1971</b>	<b>100,00</b>	<b>100,00</b>	<b>100,00</b>	<b>100,00</b>	<b>100,00</b>	<b>100,00</b>	<b>100,00</b>	<b>100,00</b>	<b>100,00</b>	<b>100,00</b>	-	<b>100,00</b>
1972	91,72	150,00	96,56	98,32	99,29	108,37	50,41	108,51	111,65	96,46	-	<b>99,52</b>
1973	99,21	273,08	115,57	106,39	101,89	129,13	61,25	117,67	124,27	102,78	-	<b>106,69</b>
1974	103,55	261,54	117,53	103,36	102,38	133,59	76,15	109,59	134,64	108,33	-	<b>109,46</b>
1975	105,52	311,54	119,09	114,62	99,86	127,50	78,05	110,14	132,96	112,64	-	<b>110,34</b>
1976	116,96	261,54	121,75	123,28	98,96	119,67	102,44	108,56	136,76	111,92	-	<b>110,78</b>
1977	119,92	250,00	115,49	126,55	98,90	124,24	100,00	109,86	136,64	111,42	-	<b>110,69</b>
1978	114,60	234,62	111,66	123,03	95,23	106,85	98,10	104,39	135,04	112,60	100,00	<b>108,22</b>
1979	97,63	346,15	112,13	127,23	93,98	105,54	102,98	102,06	131,64	108,62	91,67	<b>106,02</b>
1980	97,24	338,46	136,93	131,51	91,70	104,57	104,61	96,69	127,87	105,51	108,33	<b>104,83</b>
1981	92,11	346,15	135,52	121,60	86,28	110,98	87,80	93,98	127,55	98,02	100,00	<b>99,66</b>
1982	81,07	203,85	130,59	127,90	82,67	113,59	85,37	88,78	119,86	92,97	91,67	<b>95,41</b>
1983	79,49	146,15	125,35	117,98	80,04	111,74	86,45	87,53	113,78	85,90	91,67	<b>90,71</b>
1984	73,77	200,00	122,85	111,26	75,17	108,48	82,66	84,72	102,00	81,79	91,67	<b>85,73</b>
1985	67,65	157,69	125,12	107,06	68,48	102,61	75,34	73,55	101,00	77,04	125,00	<b>80,44</b>
1986	57,40	138,46	129,97	107,31	67,13	98,80	76,96	73,82	101,92	63,97	108,33	<b>75,72</b>
1987	61,14	188,46	129,58	108,40	68,40	111,41	78,05	75,07	105,57	62,40	391,67	<b>76,80</b>
1988	65,29	230,77	132,63	115,04	66,21	105,11	79,13	81,14	107,09	63,92	350,00	<b>77,42</b>
1989	71,01	284,62	141,08	121,85	63,04	98,91	84,01	87,43	110,61	66,11	233,33	<b>78,45</b>
1990	69,63	146,15	145,54	125,71	65,16	104,13	91,33	97,72	109,61	70,25	216,67	<b>81,66</b>
1991	64,10	0,00	148,67	127,06	67,96	99,67	92,14	104,72	109,21	75,73	116,67	<b>84,65</b>
1992	71,20	88,46	150,86	125,88	67,69	105,98	89,97	101,08	108,65	76,04	116,67	<b>84,81</b>
1993	67,26	107,69	147,81	124,62	63,60	111,74	85,37	88,08	109,73	70,36	116,67	<b>80,60</b>
1994	68,84	96,15	149,06	116,97	62,45	114,35	83,74	88,62	113,46	71,84	125,00	<b>80,87</b>
1995	75,74	123,08	165,96	103,95	66,47	110,65	89,43	95,34	118,46	72,89	133,33	<b>83,90</b>
1996	74,16	115,38	169,33	105,97	65,70	115,22	86,18	99,08	119,34	73,63	125,00	<b>84,53</b>
1997	78,11	119,23	172,38	106,72	68,03	110,22	77,24	95,66	113,98	75,63	233,33	<b>85,28</b>
1998	87,57	146,15	171,44	110,08	70,04	110,22	78,32	97,02	116,18	76,24	233,33	<b>86,81</b>
1999	89,15	196,15	171,99	112,44	71,05	108,15	72,36	95,99	118,10	78,44	233,33	<b>88,04</b>
2000	90,73	196,15	175,20	102,52	72,20	116,52	74,80	96,80	121,55	79,25	233,33	<b>89,15</b>
2001	94,08	326,92	157,67	104,37	72,45	117,39	73,71	96,96	118,82	79,28	225,00	<b>88,46</b>
2002	88,36	350,00	155,71	108,40	70,96	110,33	73,71	85,04	114,42	77,20	133,33	<b>85,74</b>

**Nota:** Fino al 1988 le imprese di vendita e riparazione di autoveicoli erano comprese nelle manifatturiere.

**Fonte:** C.C.I.A.A. Trento - Ufficio Studi e Ricerche

## IMPRESE MANIFATTURIERE CON PIU' DI DIECI DIPENDENTI

### Ripartizione unità locali per classi di attività economica

- Serie storica 1989 - 2002 -

Tab. 45

Classi di attività economica	1989	1990	1991	1992	1993	1994	1995	1996	1997	1998	1999	2000	2001	2002	Var.% '89/'02
Alimentari e tabacchi	41	51	51	51	50	52	51	51	56	57	59	59	59	59	<b>43,90</b>
Tessili	20	21	24	24	24	23	24	23	23	23	25	25	23	22	<b>10,00</b>
Vestiario, pelli e calzature	21	21	23	17	18	16	15	15	15	14	13	12	14	12	<b>-42,86</b>
Legno	24	24	28	30	26	21	26	27	27	28	29	28	30	28	<b>16,67</b>
Carta, stampa ed editoria	18	16	23	24	27	26	29	30	30	33	34	35	35	35	<b>94,44</b>
Chimiche, gomma e plastica	35	36	38	38	37	38	38	37	33	35	38	39	36	34	<b>-2,86</b>
Lavorazione minerali non metalliferi	37	35	34	35	32	34	34	35	35	37	33	32	31	32	<b>-13,51</b>
Metallurgiche	12	13	12	12	11	11	10	11	12	12	11	12	12	12	<b>0,00</b>
Fabbricazione prodotti in metallo	33	34	35	39	36	42	46	50	52	53	56	54	55	49	<b>48,48</b>
Fabbr. macchine e prodotti meccanici	49	52	54	52	50	53	54	57	58	58	61	57	56	55	<b>12,24</b>
Fabbr. altre macchine e mezzi trasporto	18	22	25	30	28	28	28	24	24	24	25	24	23	22	<b>22,22</b>
Mobili ed altre industrie manifatturiere	16	17	19	18	18	17	18	16	15	13	16	14	12	10	<b>-37,50</b>
<b>IN COMPLESSO</b>	<b>324</b>	<b>342</b>	<b>366</b>	<b>370</b>	<b>357</b>	<b>361</b>	<b>373</b>	<b>376</b>	<b>380</b>	<b>387</b>	<b>400</b>	<b>391</b>	<b>386</b>	<b>370</b>	<b>14,20</b>

**Nota:** dal 1989 le manifatturiere non comprendono più le imprese di vendita e riparazione di autoveicoli.

**Fonte:** C.C.I.A.A. Trento - Ufficio Studi e Ricerche

## IMPRESE MANIFATTURIERE CON PIU' DIDIECIDIPENDENTI

### Ripartizione unità locali per classi di attività economica

Numeri Indice (base 1989 = 100)

Tab. 45.1

Classi di attività economica	1989	1990	1991	1992	1993	1994	1995	1996	1997	1998	1999	2000	2001	2002
Alimentari e tabacchi	<b>100</b>	124,39	124,39	124,39	121,95	126,83	124,39	124,39	136,59	139,02	143,90	143,90	143,90	143,90
Tessili	<b>100</b>	105,00	120,00	120,00	120,00	115,00	120,00	115,00	115,00	115,00	125,00	125,00	115,00	110,00
Vestiario, pelli e calzature	<b>100</b>	100,00	109,52	80,95	85,71	76,19	71,43	71,43	71,43	66,67	61,90	57,14	66,67	57,14
Legno	<b>100</b>	100,00	116,67	125,00	108,33	87,50	108,33	112,50	112,50	116,67	120,83	116,67	125,00	116,67
Carta, stampa ed editoria	<b>100</b>	88,89	127,78	133,33	150,00	144,44	161,11	166,67	166,67	183,33	188,89	194,44	194,44	194,44
Chimiche, gomma e plastica	<b>100</b>	102,86	108,57	108,57	105,71	108,57	108,57	105,71	94,29	100,00	108,57	111,43	102,86	97,14
Lavorazione minerali non metalliferi	<b>100</b>	94,59	91,89	94,59	86,49	91,89	91,89	94,59	94,59	100,00	89,19	86,49	83,78	86,49
Metallurgiche	<b>100</b>	108,33	100,00	100,00	91,67	91,67	83,33	91,67	100,00	100,00	91,67	100,00	100,00	100,00
Fabbricaz. prodotti in metallo	<b>100</b>	103,03	106,06	118,18	109,09	127,27	139,39	151,52	157,58	160,61	169,70	163,64	166,67	148,48
Fabbricaz. macchine e prodotti meccanici	<b>100</b>	106,12	110,20	106,12	102,04	108,16	110,20	116,33	118,37	118,37	124,49	116,33	114,29	112,24
Fabbr. altre macchine e mezzi trasporto	<b>100</b>	122,22	138,89	166,67	155,56	155,56	155,56	133,33	133,33	133,33	138,89	133,33	127,78	122,22
Mobili ed altre industrie manifatturiere	<b>100</b>	106,25	118,75	112,50	112,50	106,25	112,50	100,00	93,75	81,25	100,00	87,50	75,00	62,50
<b>IN COMPLESSO</b>	<b>100</b>	<b>105,56</b>	<b>112,96</b>	<b>114,20</b>	<b>110,19</b>	<b>111,42</b>	<b>115,12</b>	<b>116,05</b>	<b>117,28</b>	<b>119,44</b>	<b>123,46</b>	<b>120,68</b>	<b>119,14</b>	<b>114,20</b>

**Nota:** dal 1989 le manifatturiere non comprendono più le imprese di vendita e riparazione di autoveicoli.

**Fonte:** C.C.I.A.A. Trento - Ufficio Studi e Ricerche

## IMPRESE MANIFATTURIERE CON PIU' DI DIECI DIPENDENTI

### Ripartizione dipendenti per classi di attività economica

- Serie storica 1989 - 2002 -

Tab. 46

Classi di attività economica	1989	1990	1991	1992	1993	1994	1995	1996	1997	1998	1999	2000	2001	2002	Var.% '89/'02
Alimentari e tabacchi	2.283	2.455	2.539	2.594	2.595	2.516	2.433	2.351	2.531	2.632	2.791	2.882	2.992	3.017	<b>32,15</b>
Tessili	2.024	2.125	2.189	2.201	2.092	1.915	2.043	2.048	2.002	2.070	2.254	2.276	1.947	1.860	<b>-8,10</b>
Vestiario, pelli e calzature	1.187	1.217	1.264	1.154	1.094	1.121	1.147	1.148	1.138	1.069	1.042	918	932	911	<b>-23,25</b>
Legno	644	715	785	791	704	670	782	844	892	910	994	1.064	1.064	1.060	<b>64,60</b>
Carta, stampa ed editoria	2.124	2.013	2.170	2.259	2.323	2.292	2.278	2.327	2.398	2.466	2.583	2.702	2.800	2.834	<b>33,43</b>
Chimiche, gomma e plastica	2.629	2.782	2.776	2.597	2.523	2.593	2.764	2.769	2.639	2.791	2.827	2.878	2.872	2.507	<b>-4,64</b>
Lavorazione minerali non metalliferi	1.392	1.383	1.365	1.395	1.250	1.284	1.244	1.266	1.247	1.264	1.253	1.236	1.239	1.461	<b>4,96</b>
Metallurgiche	1.078	1.087	964	843	656	660	646	735	717	706	501	587	578	601	<b>-44,25</b>
Fabbricazione prodotti in metallo	1.506	1.566	1.664	1.734	1.579	1.645	1.761	1.859	1.959	1.946	1.827	1.724	1.818	1.550	<b>2,92</b>
Fabbr. macchine e prodotti meccanici	3.995	4.233	4.584	4.513	4.294	4.443	4.671	5.103	5.203	5.434	5.540	5.618	5.603	5.333	<b>33,49</b>
Fabbr. altre macchine e mezzi trasporto	1.667	1.770	1.871	2.091	1.933	2.033	2.235	1.766	1.816	1.639	1.607	1.648	1.595	1.562	<b>-6,30</b>
Mobili ed altre industrie manifatturiere	533	577	556	598	597	540	521	478	353	379	419	403	309	324	<b>-39,21</b>
<b>IN COMPLESSO</b>	<b>21.062</b>	<b>21.923</b>	<b>22.727</b>	<b>22.770</b>	<b>21.640</b>	<b>21.712</b>	<b>22.525</b>	<b>22.694</b>	<b>22.895</b>	<b>23.306</b>	<b>23.638</b>	<b>23.936</b>	<b>23.749</b>	<b>23.020</b>	<b>9,30</b>

**Nota:** dal 1989 le manifatturiere non comprendono più le imprese di vendita e riparazione di autoveicoli.

**Fonte:** C.C.I.A.A. Trento - Ufficio Studi e Ricerche

## IMPRESE MANIFATTURIERE CON PIU' DI DIECI DIPENDENTI

### Ripartizione dipendenti per classi di attività economica

Numeri Indice (base 1989 = 100)

Tab. 46.1

Classi di attività economica	1989	1990	1991	1992	1993	1994	1995	1996	1997	1998	1999	2000	2001	2002
Alimentari e tabacchi	<b>100</b>	107,53	111,21	113,62	113,67	110,21	106,57	102,98	110,86	115,29	122,25	126,24	131,06	132,15
Tessili	<b>100</b>	104,99	108,15	108,75	103,36	94,61	100,94	101,19	98,91	102,27	111,36	112,45	96,20	91,90
Vestiario, pelli e calzature	<b>100</b>	102,53	106,49	97,22	92,17	94,44	96,63	96,71	95,87	90,06	87,78	77,34	78,52	76,75
Legno	<b>100</b>	111,02	121,89	122,83	109,32	104,04	121,43	131,06	138,51	141,30	154,35	165,22	165,22	164,60
Carta, stampa ed editoria	<b>100</b>	94,77	102,17	106,36	109,37	107,91	107,25	109,56	112,90	116,10	121,61	127,21	131,83	133,43
Chimiche, gomma e plastica	<b>100</b>	105,82	105,59	98,78	95,97	98,63	105,14	105,33	100,38	106,16	107,53	109,47	109,24	95,36
Lavorazione minerali non metalliferi	<b>100</b>	99,35	98,06	100,22	89,80	92,24	89,37	90,95	89,58	90,80	90,01	88,79	89,01	104,96
Metallurgiche	<b>100</b>	100,83	89,42	78,20	60,85	61,22	59,93	68,18	66,51	65,49	46,47	54,45	53,62	55,75
Fabbricaz. prodotti in metallo	<b>100</b>	103,98	110,49	115,14	104,85	109,23	116,93	123,44	130,08	129,22	121,31	114,48	120,72	102,92
Fabbr. macchine e prodotti meccanici	<b>100</b>	105,96	114,74	112,97	107,48	111,21	116,92	127,73	130,24	136,02	138,67	140,63	140,25	133,49
Fabbr. altre macchine e mezzi trasporto	<b>100</b>	106,18	112,24	125,43	115,96	121,96	134,07	105,94	108,94	98,32	96,40	98,86	95,68	93,70
Mobili ed altre industrie manifatturiere	<b>100</b>	108,26	104,32	112,20	112,01	101,31	97,75	89,68	66,23	71,11	78,61	75,61	57,97	60,79
<b>IN COMPLESSO</b>	<b>100</b>	<b>104,09</b>	<b>107,91</b>	<b>108,11</b>	<b>102,74</b>	<b>103,09</b>	<b>106,95</b>	<b>107,75</b>	<b>108,70</b>	<b>110,65</b>	<b>112,23</b>	<b>113,65</b>	<b>112,76</b>	<b>109,30</b>

**Nota:** dal 1989 le manifatturiere non comprendono più le imprese di vendita e riparazione di autoveicoli.

**Fonte:** C.C.I.A.A. Trento - Ufficio Studi e Ricerche

**IMPRESE MANIFATTURIERE CON PIU' DI DIECI DIPENDENTI**  
**Ripartizione dipendenti per comprensorio, qualifica professionale e sesso**  
 - Situazione al giugno 2002 -

Tab. 47

Comprensori ==== Provincia	Dirigenti			Impiegati			Operai			Totale		
	Maschi	Femm.	Totale	Maschi	Femm.	Totale	Maschi	Femm.	Totale	Maschi	Femm.	Totale
C. 1 Valle di Fiemme	5	-	<b>5</b>	33	39	<b>72</b>	269	102	<b>371</b>	307	141	<b>448</b>
C. 2 Primiero	-	-	-	3	4	<b>7</b>	70	14	<b>84</b>	73	18	<b>91</b>
C. 3 Bassa Valsugana e Tesino	24	1	<b>25</b>	215	192	<b>407</b>	1.128	430	<b>1.558</b>	1.367	623	<b>1.990</b>
C. 4 Alta Valsugana	20	2	<b>22</b>	282	113	<b>395</b>	769	104	<b>873</b>	1.071	219	<b>1.290</b>
C. 5 Valle dell'Adige	78	7	<b>85</b>	1.096	672	<b>1.768</b>	3.627	1.238	<b>4.865</b>	4.801	1.917	<b>6.718</b>
C. 6 Valle di Non	16	-	<b>16</b>	170	88	<b>258</b>	666	75	<b>741</b>	852	163	<b>1.015</b>
C. 7 Valle di Sole	3	-	<b>3</b>	28	11	<b>39</b>	215	15	<b>230</b>	246	26	<b>272</b>
C. 8 Giudicarie	10	-	<b>10</b>	150	89	<b>239</b>	1.009	311	<b>1.320</b>	1.169	400	<b>1.569</b>
C. 9 Alto Garda e Ledro	53	1	<b>54</b>	509	183	<b>692</b>	1.978	133	<b>2.111</b>	2.540	317	<b>2.857</b>
C.10 Vallagarina	89	7	<b>96</b>	1.092	505	<b>1.597</b>	3.831	1.230	<b>5.061</b>	5.012	1.742	<b>6.754</b>
C.11 Valle di Fassa	-	-	-	1	2	<b>3</b>	11	2	<b>13</b>	12	4	<b>16</b>
<b>PROVINCIA</b>	<b>298</b>	<b>18</b>	<b>316</b>	<b>3.579</b>	<b>1.898</b>	<b>5.477</b>	<b>13.573</b>	<b>3.654</b>	<b>17.227</b>	<b>17.450</b>	<b>5.570</b>	<b>23.020</b>

Fonte: C.C.I.A.A. Trento - Ufficio Studi e Ricerche

**IMPRESE MANIFATTURIERE CON PIU' DI DIECI DIPENDENTI**  
**Ripartizione dipendenti per comprensorio, qualifica professionale e sesso**  
 Situazione al giugno 2002 - Composizione percentuale

Tab. 47.1

Comprensori === Provincia	Dirigenti			Impiegati			Operai			Totale		
	% Maschi	% Femm.	% sul totale generale	% Maschi	% Femm.	% sul totale generale	% Maschi	% Femm.	% sul totale generale	% Maschi	% Femm.	Totale
C. 1 Valle di Fiemme	100,00	-	<b>1,12</b>	45,83	54,17	<b>16,07</b>	72,51	27,49	<b>82,81</b>	68,53	31,47	<b>100</b>
C. 2 Primiero	-	-	-	42,86	57,14	<b>7,69</b>	83,33	16,67	<b>92,31</b>	80,22	19,78	<b>100</b>
C. 3 Bassa Valsugana e Tesino	96,00	4,00	<b>1,26</b>	52,83	47,17	<b>20,45</b>	72,40	27,60	<b>78,29</b>	68,69	31,31	<b>100</b>
C. 4 Alta Valsugana	90,91	9,09	<b>1,71</b>	71,39	28,61	<b>30,62</b>	88,09	11,91	<b>67,67</b>	83,02	16,98	<b>100</b>
C. 5 Valle dell'Adige	91,76	8,24	<b>1,27</b>	61,99	38,01	<b>26,32</b>	74,55	25,45	<b>72,42</b>	71,46	28,54	<b>100</b>
C. 6 Valle di Non	100,00	-	<b>1,58</b>	65,89	34,11	<b>25,42</b>	89,88	10,12	<b>73,00</b>	83,94	16,06	<b>100</b>
C. 7 Valle di Sole	100,00	-	<b>1,10</b>	71,79	28,21	<b>14,34</b>	93,48	6,52	<b>84,56</b>	90,44	9,56	<b>100</b>
C. 8 Giudicarie	100,00	-	<b>0,64</b>	62,76	37,24	<b>15,23</b>	76,44	23,56	<b>84,13</b>	74,51	25,49	<b>100</b>
C. 9 Alto Garda e Ledro	98,15	1,85	<b>1,89</b>	73,55	26,45	<b>24,22</b>	93,70	6,30	<b>73,89</b>	88,90	11,10	<b>100</b>
C.10 Vallagarina	92,71	7,29	<b>1,42</b>	68,38	31,62	<b>23,65</b>	75,70	24,30	<b>74,93</b>	74,21	25,79	<b>100</b>
C.11 Valle di Fassa	-	-	-	33,33	66,67	<b>18,75</b>	84,62	15,38	<b>81,25</b>	75,00	25,00	<b>100</b>
<b>PROVINCIA</b>	<b>94,30</b>	<b>5,70</b>	<b>1,37</b>	<b>65,35</b>	<b>34,65</b>	<b>23,79</b>	<b>78,79</b>	<b>21,21</b>	<b>74,83</b>	<b>75,80</b>	<b>24,20</b>	<b>100</b>

Fonte: C.C.I.A.A. Trento - Ufficio Studi e Ricerche



**IMPRESE MANIFATTURIERE CON PIU' DI DIECI DIPENDENTI**  
**Ripartizione dipendenti per classi di attività economica, qualifica professionale e sesso**  
 - Situazione al giugno 2002 -

Tab. 48

Classi di attività economica	Dirigenti			Impiegati			Operai			Totale		
	Maschi	Femm.	Totale	Maschi	Femm.	Totale	Maschi	Femm.	Totale	Maschi	Femm.	Totale
Alimentari e tabacchi	40	3	<b>43</b>	398	350	<b>748</b>	1.724	502	<b>2.226</b>	2.162	855	<b>3.017</b>
Tessili	31	2	<b>33</b>	181	146	<b>327</b>	849	651	<b>1.500</b>	1.061	799	<b>1.860</b>
Vestiario, pelli e calzature	14	3	<b>17</b>	101	189	<b>290</b>	176	428	<b>604</b>	291	620	<b>911</b>
Legno	10	-	<b>10</b>	154	102	<b>256</b>	726	68	<b>794</b>	890	170	<b>1.060</b>
Carta, stampa ed editoria	28	1	<b>29</b>	443	183	<b>626</b>	1.944	235	<b>2.179</b>	2.415	419	<b>2.834</b>
Chimiche, gomma e plastica	36	3	<b>39</b>	407	202	<b>609</b>	1.449	410	<b>1.859</b>	1.892	615	<b>2.507</b>
Lavorazione minerali non metalliferi	28	-	<b>28</b>	258	109	<b>367</b>	1.023	43	<b>1.066</b>	1.309	152	<b>1.461</b>
Metallurgiche	7	-	<b>7</b>	75	37	<b>112</b>	420	62	<b>482</b>	502	99	<b>601</b>
Fabbricazione prodotti in metallo	14	-	<b>14</b>	233	120	<b>353</b>	1.061	122	<b>1.183</b>	1.308	242	<b>1.550</b>
Fabbr. macchine e prodotti meccanici	68	3	<b>71</b>	1.007	336	<b>1.343</b>	3.466	453	<b>3.919</b>	4.541	792	<b>5.333</b>
Fabbr. altre macchine e mezzi trasporto	19	2	<b>21</b>	281	95	<b>376</b>	560	605	<b>1.165</b>	860	702	<b>1.562</b>
Mobili ed altre industrie manifatturiere	3	1	<b>4</b>	41	29	<b>70</b>	175	75	<b>250</b>	219	105	<b>324</b>
<b>IN COMPLESSO</b>	<b>298</b>	<b>18</b>	<b>316</b>	<b>3.579</b>	<b>1.898</b>	<b>5.477</b>	<b>13.573</b>	<b>3.654</b>	<b>17.227</b>	<b>17.450</b>	<b>5.570</b>	<b>23.020</b>

Fonte: C.C.I.A.A. Trento - Ufficio Studi e Ricerche

**IMPRESE MANIFATTURIERE CON PIU' DI DIECI DIPENDENTI**  
**Ripartizione dipendenti per classi di attività economica, qualifica professionale e sesso**  
 Situazione al giugno 2002 - Composizione percentuale

Tab. 48.1

Classi di attività economica	Dirigenti			Impiegati			Operai			Totale		
	% Maschi	% Femm.	% sul totale generale	% Maschi	% Femm.	% sul totale generale	% Maschi	% Femm.	% sul totale generale	% Maschi	% Femm.	Totale
Alimentari e tabacchi	93,02	6,98	<b>1,43</b>	53,21	46,79	<b>24,79</b>	77,45	22,55	<b>73,78</b>	71,66	28,34	<b>100</b>
Tessili	93,94	6,06	<b>1,77</b>	55,35	44,65	<b>17,58</b>	56,60	43,40	<b>80,65</b>	57,04	42,96	<b>100</b>
Vestiario, pelli e calzature	82,35	17,65	<b>1,87</b>	34,83	65,17	<b>31,83</b>	29,14	70,86	<b>66,30</b>	31,94	68,06	<b>100</b>
Legno	100,00	-	<b>0,94</b>	60,16	39,84	<b>24,15</b>	91,44	8,56	<b>74,91</b>	83,96	16,04	<b>100</b>
Carta, stampa ed editoria	96,55	3,45	<b>1,02</b>	70,77	29,23	<b>22,09</b>	89,22	10,78	<b>76,89</b>	85,22	14,78	<b>100</b>
Chimiche, gomma e plastica	92,31	7,69	<b>1,56</b>	66,83	33,17	<b>24,29</b>	77,95	22,05	<b>74,15</b>	75,47	24,53	<b>100</b>
Lavorazione minerali non metalliferi	100,00	-	<b>1,92</b>	70,30	29,70	<b>25,12</b>	95,97	4,03	<b>72,96</b>	89,60	10,40	<b>100</b>
Metallurgiche	100,00	-	<b>1,16</b>	66,96	33,04	<b>18,64</b>	87,14	12,86	<b>80,20</b>	83,53	16,47	<b>100</b>
Fabbricazione prodotti in metallo	100,00	-	<b>0,90</b>	66,01	33,99	<b>22,77</b>	89,69	10,31	<b>76,32</b>	84,39	15,61	<b>100</b>
Fabbr. macchine e prodotti meccanici	95,77	4,23	<b>1,33</b>	74,98	25,02	<b>25,18</b>	88,44	11,56	<b>73,49</b>	85,15	14,85	<b>100</b>
Fabbr. altre macchine e mezzi trasporto	90,48	9,52	<b>1,34</b>	74,73	25,27	<b>24,07</b>	48,07	51,93	<b>74,58</b>	55,06	44,94	<b>100</b>
Mobili ed altre industrie manifatturiere	75,00	25,00	<b>1,23</b>	58,57	41,43	<b>21,60</b>	70,00	30,00	<b>77,16</b>	67,59	32,41	<b>100</b>
<b>IN COMPLESSO</b>	<b>94,30</b>	<b>5,70</b>	<b>1,37</b>	<b>65,35</b>	<b>34,65</b>	<b>23,79</b>	<b>78,79</b>	<b>21,21</b>	<b>74,83</b>	<b>75,80</b>	<b>24,20</b>	<b>100</b>

Fonte: C.C.I.A.A. Trento - Ufficio Studi e Ricerche

## IMPRESE MANIFATTURIERE CON PIU' DIDIECIDIPENDENTI

### Dirigenti - Impiegati - Operai

- Serie storica 1987 - 2002 -

Tab. 49

ANNI	Dirigenti			Impiegati			Operai			Totale		
	Maschi	Femm.	Totale	Maschi	Femm.	Totale	Maschi	Femm.	Totale	Maschi	Femm.	Totale
1987	-	-	<b>302</b>	-	-	<b>3.748</b>	-	-	<b>16.570</b>	17.590	3.030	<b>20.620</b>
1988	-	-	<b>303</b>	-	-	<b>3.813</b>	-	-	<b>16.671</b>	16.716	4.071	<b>20.787</b>
1989	329	5	<b>334</b>	2.628	1.213	<b>3.841</b>	13.883	3.004	<b>16.887</b>	16.840	4.222	<b>21.062</b>
1990	317	7	<b>324</b>	2.854	1.290	<b>4.144</b>	14.128	3.327	<b>17.455</b>	17.299	4.624	<b>21.923</b>
1991	358	13	<b>371</b>	3.152	1.427	<b>4.579</b>	14.246	3.531	<b>17.777</b>	17.756	4.971	<b>22.727</b>
1992	360	8	<b>368</b>	3.141	1.484	<b>4.625</b>	14.218	3.559	<b>17.777</b>	17.719	5.051	<b>22.770</b>
1993	308	8	<b>316</b>	3.017	1.438	<b>4.455</b>	13.548	3.321	<b>16.869</b>	16.873	4.767	<b>21.640</b>
1994	301	9	<b>310</b>	3.092	1.485	<b>4.577</b>	13.554	3.271	<b>16.825</b>	16.947	4.765	<b>21.712</b>
1995	271	2	<b>273</b>	3.112	1.537	<b>4.649</b>	13.973	3.630	<b>17.603</b>	17.356	5.169	<b>22.525</b>
1996	296	4	<b>300</b>	3.189	1.602	<b>4.791</b>	13.892	3.711	<b>17.603</b>	17.377	5.317	<b>22.694</b>
1997	290	6	<b>296</b>	3.261	1.635	<b>4.896</b>	13.900	3.803	<b>17.703</b>	17.451	5.444	<b>22.895</b>
1998	282	7	<b>289</b>	3.292	1.674	<b>4.966</b>	14.200	3.851	<b>18.051</b>	17.774	5.532	<b>23.306</b>
1999	284	11	<b>295</b>	3.423	1.769	<b>5.192</b>	14.208	3.943	<b>18.151</b>	17.915	5.723	<b>23.638</b>
2000	315	13	<b>328</b>	3.638	1.846	<b>5.484</b>	14.240	3.884	<b>18.124</b>	18.193	5.743	<b>23.936</b>
2001	313	15	<b>328</b>	3.661	1.861	<b>5.522</b>	14.061	3.838	<b>17.899</b>	18.035	5.714	<b>23.749</b>
2002	298	18	<b>316</b>	3.579	1.898	<b>5.477</b>	13.573	3.654	<b>17.227</b>	17.450	5.570	<b>23.020</b>

Fonte: C.C.I.A.A. Trento - Ufficio Studi e Ricerche

## IMPRESE MANIFATTURIERE CON PIU' DI DIECI DIPENDENTI

### Dirigenti - Impiegati - Operai

- Serie storica 1987 - 2002 - Composizione percentuale

Tab. 49.1

ANNI	Dirigenti			Impiegati			Operai			Totale		
	Maschi	Femm.	Totale	Maschi	Femm.	Totale	Maschi	Femm.	Totale	Maschi	Femm.	Totale
1987	-	-	<b>1,46</b>	-	-	<b>18,18</b>	-	-	<b>80,36</b>	85,31	14,69	<b>100</b>
1988	-	-	<b>1,46</b>	-	-	<b>18,34</b>	-	-	<b>80,20</b>	80,42	19,58	<b>100</b>
1989	1,56	0,02	<b>1,59</b>	12,48	5,76	<b>18,24</b>	65,91	14,26	<b>80,18</b>	79,95	20,05	<b>100</b>
1990	1,45	0,03	<b>1,48</b>	13,02	5,88	<b>18,90</b>	64,44	15,18	<b>79,62</b>	78,91	21,09	<b>100</b>
1991	1,58	0,06	<b>1,63</b>	13,87	6,28	<b>20,15</b>	62,68	15,54	<b>78,22</b>	78,13	21,87	<b>100</b>
1992	1,58	0,04	<b>1,62</b>	13,79	6,52	<b>20,31</b>	62,44	15,63	<b>78,07</b>	77,82	22,18	<b>100</b>
1993	1,42	0,04	<b>1,46</b>	13,94	6,65	<b>20,59</b>	62,61	15,35	<b>77,95</b>	77,97	22,03	<b>100</b>
1994	1,39	0,04	<b>1,43</b>	14,24	6,84	<b>21,08</b>	62,43	15,07	<b>77,49</b>	78,05	21,95	<b>100</b>
1995	1,20	0,01	<b>1,21</b>	13,82	6,82	<b>20,64</b>	62,03	16,12	<b>78,15</b>	77,05	22,95	<b>100</b>
1996	1,30	0,02	<b>1,32</b>	14,05	7,06	<b>21,11</b>	61,21	16,35	<b>77,57</b>	76,57	23,43	<b>100</b>
1997	1,27	0,03	<b>1,29</b>	14,24	7,14	<b>21,38</b>	60,71	16,61	<b>77,32</b>	76,22	23,78	<b>100</b>
1998	1,21	0,03	<b>1,24</b>	14,13	7,18	<b>21,31</b>	60,93	16,52	<b>77,45</b>	76,26	23,74	<b>100</b>
1999	1,20	0,05	<b>1,25</b>	14,48	7,48	<b>21,96</b>	60,11	16,68	<b>76,79</b>	75,79	24,21	<b>100</b>
2000	1,32	0,05	<b>1,37</b>	15,20	7,71	<b>22,91</b>	59,49	16,23	<b>75,72</b>	76,01	23,99	<b>100</b>
2001	1,32	0,06	<b>1,38</b>	15,42	7,84	<b>23,25</b>	59,21	16,16	<b>75,37</b>	75,94	24,06	<b>100</b>
2002	1,29	0,08	<b>1,37</b>	15,55	8,25	<b>23,79</b>	58,96	15,87	<b>74,83</b>	75,80	24,20	<b>100</b>

Fonte: C.C.I.A.A. Trento - Ufficio Studi e Ricerche

## IMPRESE MANIFATTURIERE CON PIU' DI DIECI DIPENDENTI

### Dipendenti maschi e femmine

- Serie storica 1987 - 2002 -

Graf. n. 9.1

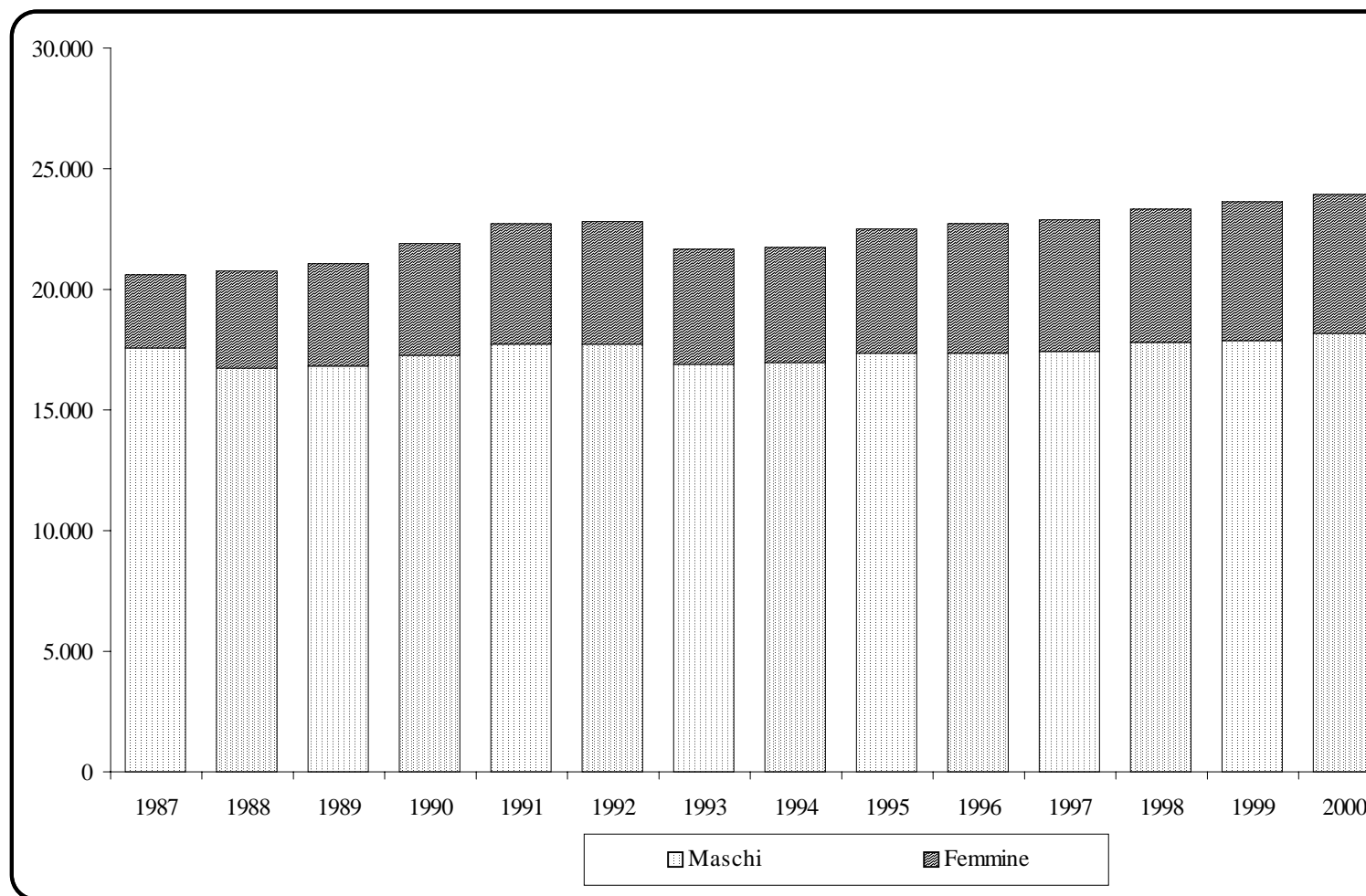

## IMPRESE MANIFATTURIERE CON PIU' DI DIECI DIPENDENTI

### Ripartizione percentuale fra dipendenti maschi e femmine

- Serie storica 1987 - 2002 -

Graf. n. 9.2

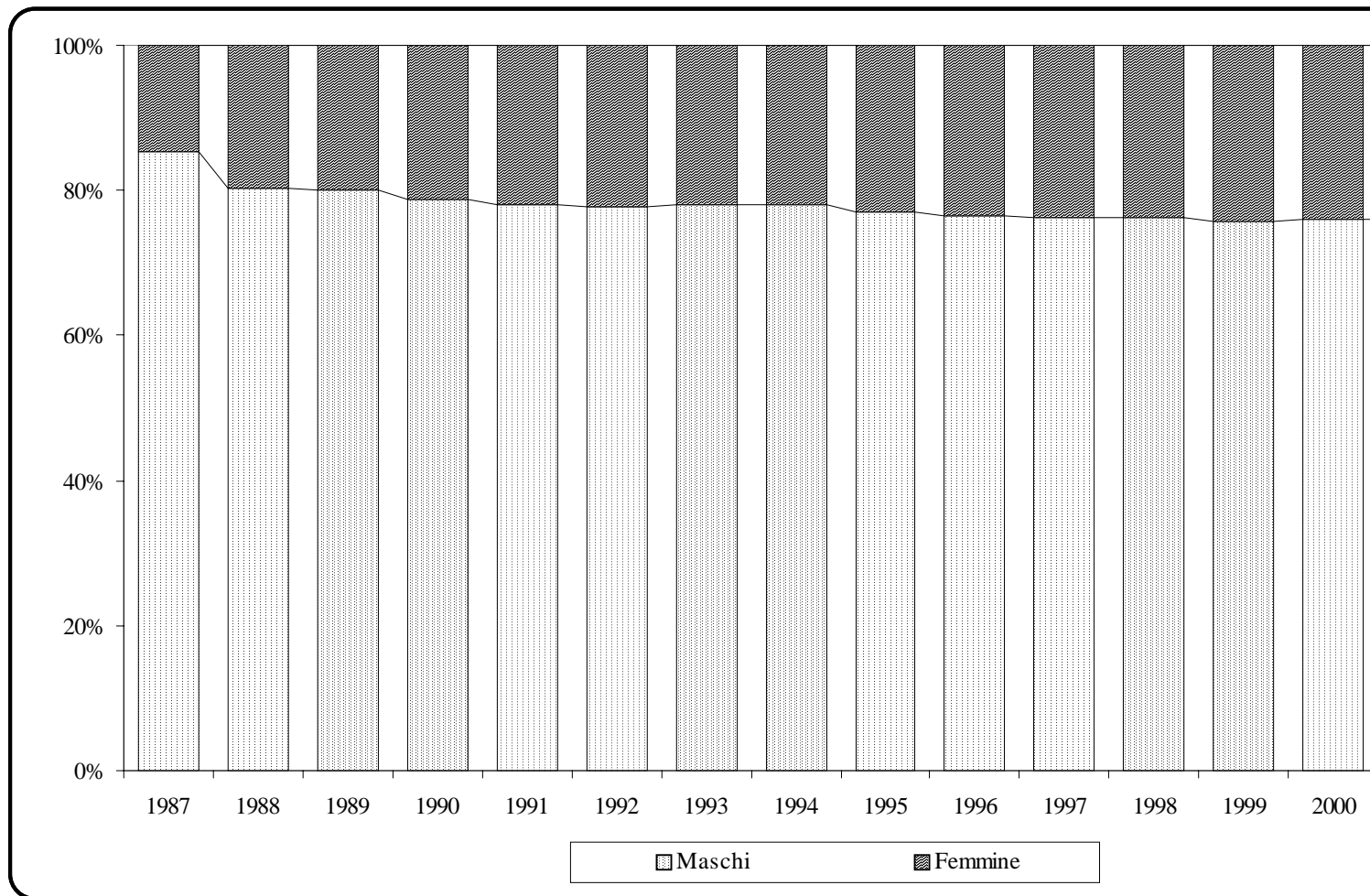

# IMPRESE MANIFATTURIERE CON PIU' DI DIECI DIPENDENTI

## Ripartizione percentuale fra dirigenti, impiegati ed operai

- Serie storica 1987 - 2002 -

Graf. n. 10

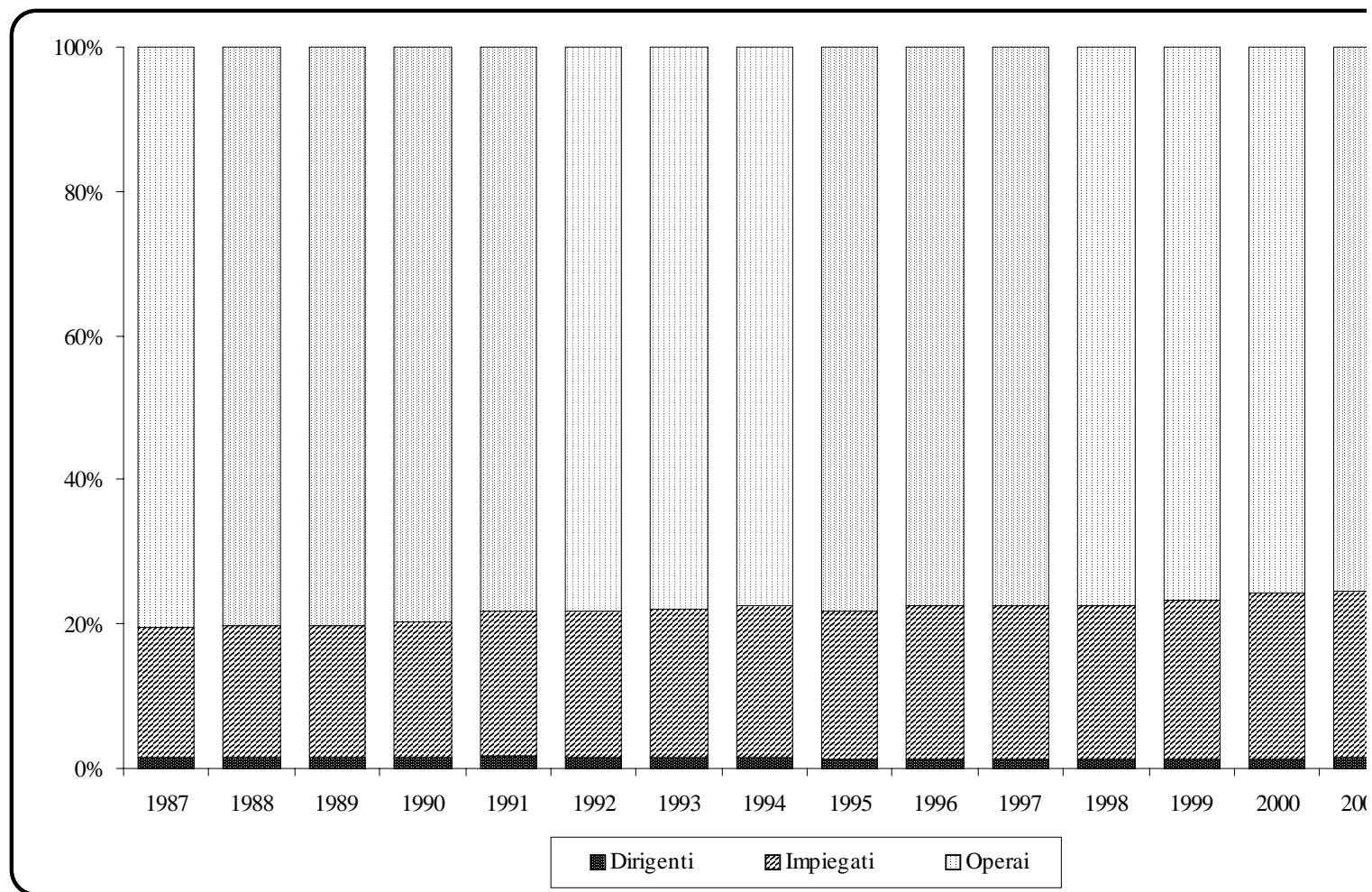

**IMPRESE MANIFATTURIERE CON PIU' DI DIECI DIPENDENTI**  
**Indice di superficie complessiva e coperta per dipendente: ripartizione per comprensorio**  
 - Situazione al giugno 2002 -

Tab. 50

Comprensori === Provincia	Totale		Superficie complessiva MQ	Superficie coperta MQ	Indice di copertura	Superficie complessiva per dipend.	Superficie coperta per dipend.
	U.L.	Dipendenti					
C. 1 Valledì Fiemme	11	448	114.313	39.511	34,56	255,16	88,19
C. 2 Primiero	3	91	6.010	3.752	62,43	66,04	41,23
C. 3 Bassa Valsugana e Tesino	27	1.990	724.720	243.170	33,55	364,18	122,20
C. 4 Alta Valsugana	26	1.290	365.117	140.342	38,44	283,04	108,79
C. 5 Valle dell' Adige	119	6.718	1.766.731	667.980	37,81	262,98	99,43
C. 6 Valle di Non	13	1.015	217.802	71.530	32,84	214,58	70,47
C. 7 Valle di Sole	4	272	113.382	30.587	26,98	416,85	112,45
C. 8 Giudicarie	35	1.569	579.252	211.645	36,54	369,19	134,89
C. 9 Alto Garda e Ledro	27	2.857	1.170.521	262.158	22,40	409,70	91,76
C.10 Vallagarina	104	6.754	1.624.872	695.412	42,80	240,58	102,96
C.11 Valle di Fassa	1	16	1.196	825	68,98	74,75	51,56
<b>PROVINCIA</b>	<b>370</b>	<b>23.020</b>	<b>6.683.916</b>	<b>2.366.912</b>	<b>35,41</b>	<b>290,35</b>	<b>102,82</b>

Fonte: C.C.I.A.A. Trento - Ufficio Studi e Ricerche



**IMPRESE MANIFATTURIERE CON PIU' DI DIECI DIPENDENTI**  
**Indice di superficie complessiva e coperta per dipendente: ripartizione per classi di attività economica**  
 - Situazione al giugno 2002 -

Tab. 51

Classi di attività economica	Totale		Superficie complessiva MQ	Superficie coperta MQ	Indice di copertura	Superficie complessiva per dipend.	Superficie coperta per dipend.
	U.L.	Dipendenti					
Alimentari e tabacchi	59	3.017	1.322.072	374.579	28,33	438,21	124,16
Tessili	22	1.860	543.591	245.153	45,10	292,25	131,80
Vestiario, pelli e calzature	12	911	128.462	59.649	46,43	141,01	65,48
Legno	28	1.060	469.793	142.609	30,36	443,20	134,54
Carta, stampa ed editoria	35	2.834	801.393	304.537	38,00	282,78	107,46
Chimiche, gomma e plastica	34	2.507	659.097	260.338	39,50	262,90	103,84
Lavorazione minerali non metalliferi	32	1.461	756.773	187.493	24,78	517,98	128,33
Metallurgiche	12	601	242.969	94.566	38,92	404,27	157,35
Fabbricazione prodotti in metallo	49	1.550	364.426	138.164	37,91	235,11	89,14
Fabbr. macchine e prodotti meccanici	55	5.333	1.100.518	432.388	39,29	206,36	81,08
Fabbr. altre macchine e mezzi trasporto	22	1.562	188.578	80.406	42,64	120,73	51,48
Mobili ed altre industrie manifatturiere	10	324	106.244	47.030	44,27	327,91	145,15
<b>PROVINCIA</b>	<b>370</b>	<b>23.020</b>	<b>6.683.916</b>	<b>2.366.912</b>	<b>35,41</b>	<b>290,35</b>	<b>102,82</b>

Fonte: C.C.I.A.A. Trento - Ufficio Studi e Ricerche

**IMPRESE INDUSTRIALI CON PIU' DI DIECI DIPENDENTI**

**Ripartizione per comprensorio e classi di fatturato**

- Fatturato 2001 (in Lire) -

Tab. 52

Comprensori ==== Provincia	Mancante		Fino 1 Mdr.		1 - 2 Mdr.		2 - 3 Mdr.		3 - 5 Mdr.		5 - 10 Mdr.		10-20 Mdr.		20-50 Mdr.		Oltre 50 Mdr.	
	U.L.	Dip.	U.L.	Dip.	U.L.	Dip.	U.L.	Dip.	U.L.	Dip.	U.L.	Dip.	U.L.	Dip.	U.L.	Dip.	U.L.	Dip.
C. 1 Valle di Fiemme	-	-	-	-	-	-	2	39	1	13	8	291	4	213	2	174	-	-
C. 2 Primiero	-	-	-	-	-	-	2	27	2	35	5	171	1	40	-	-	-	-
C. 3 Bassa Valsugana e Tesino	1	344	-	-	2	32	3	110	3	121	8	390	5	300	12	1.044	3	289
C. 4 Alta Valsugana	1	25	-	-	-	-	5	91	11	219	13	301	6	187	7	514	2	429
C. 5 Valle dell'Adige	11	475	2	44	16	281	24	462	44	1.086	41	1.121	42	1.345	28	1.586	25	4.359
C. 6 Valle di Non	2	23	-	-	1	13	2	30	2	45	4	141	3	129	6	585	3	363
C. 7 Valle di Sole	-	-	-	-	2	26	1	12	3	59	2	59	-	-	3	256	-	-
C. 8 Giudicarie	1	11	1	29	-	-	5	86	15	317	17	510	13	632	5	447	1	140
C. 9 Alto Garda e Ledro	-	-	1	14	2	29	2	42	6	190	9	266	10	342	9	678	7	1.928
C.10 Vallagarina	7	335	1	13	3	57	10	204	18	432	29	764	31	1.647	25	1.904	13	2.621
C.11 Valle di Fassa	-	-	-	-	-	-	1	13	1	38	2	51	-	-	-	-	-	-
<b>PROVINCIA</b>	<b>23</b>	<b>1.213</b>	<b>5</b>	<b>100</b>	<b>26</b>	<b>438</b>	<b>57</b>	<b>1.116</b>	<b>106</b>	<b>2.555</b>	<b>138</b>	<b>4.065</b>	<b>115</b>	<b>4.835</b>	<b>97</b>	<b>7.188</b>	<b>54</b>	<b>10.129</b>

Fonte: C.C.I.A.A. Trento - Ufficio Studi e Ricerche

**IMPRESE INDUSTRIALI CON PIU' DI DIECI DIPENDENTI**  
**Ripartizione per classi di attività economica e classi di fatturato**  
- Fatturato 2001 (in Lire) -

Tab. 53

Rami e classi di attività economica	Mancante		Fino 1 Mdr.		1 - 2 Mdr.		2 - 3 Mdr.		3 - 5 Mdr.		5 - 10 Mdr.		10-20 Mdr.		20-50 Mdr.		Oltre 50 Mdr.	
	U.L.	Dip.	U.L.	Dip.	U.L.	Dip.	U.L.	Dip.	U.L.	Dip.	U.L.	Dip.	U.L.	Dip.	U.L.	Dip.	U.L.	Dip.
<b>Industrie manifatturiere</b>	<b>9</b>	<b>573</b>	<b>2</b>	<b>37</b>	<b>5</b>	<b>72</b>	<b>19</b>	<b>390</b>	<b>48</b>	<b>1.076</b>	<b>75</b>	<b>2.183</b>	<b>61</b>	<b>2.944</b>	<b>61</b>	<b>5.167</b>	<b>31</b>	<b>7.561</b>
Alimentari e tabacchi	4	326	-	-	2	31	3	54	3	40	9	213	13	372	13	721	12	1.260
Tessili	1	88	-	-	1	16	1	51	1	35	2	95	6	416	8	717	2	442
Vestiario, pelli e calzature	-	-	1	24	1	13	-	-	2	91	1	31	1	65	4	276	2	411
Legno	-	-	-	-	-	-	2	28	7	155	9	201	6	203	3	334	1	139
Carta, stampa ed editoria	-	-	-	-	1	13	3	51	6	121	8	275	3	141	5	393	9	1.840
Chimiche, gomma e plastica	1	344	-	-	-	-	-	-	5	141	5	163	12	615	7	458	4	786
Lavoraz. minerali non metalliferi	1	25	-	-	-	-	2	31	6	116	7	122	5	161	9	679	2	327
Metallurgiche	-	-	-	-	-	-	1	36	1	29	3	109	2	57	4	297	1	73
Fabbricazione prodotti in metallo	2	33	-	-	2	30	8	132	8	174	18	549	9	448	2	184	-	-
Fabbricaz. macchine e prodotti meccanici	-	-	-	-	-	-	-	-	6	100	17	512	10	488	13	1.329	9	2.904
Fabbricaz. altre macchine e mezzi trasporto	2	41	1	13	-	-	2	61	3	52	3	82	5	244	5	430	1	639
Mobili ed altre industrie manifatturiere	2	42	-	-	-	-	-	-	3	62	2	44	2	106	1	70	-	-
<b>Industrie estrattive</b>	<b>-</b>	<b>-</b>	<b>-</b>	<b>-</b>	<b>8</b>	<b>118</b>	<b>12</b>	<b>244</b>	<b>13</b>	<b>280</b>	<b>6</b>	<b>144</b>	<b>1</b>	<b>32</b>	<b>1</b>	<b>48</b>		
<b>Costruzioni edili</b>	<b>4</b>	<b>50</b>	<b>3</b>	<b>63</b>	<b>9</b>	<b>163</b>	<b>19</b>	<b>359</b>	<b>30</b>	<b>928</b>	<b>34</b>	<b>1.128</b>	<b>28</b>	<b>1.107</b>	<b>13</b>	<b>976</b>	<b>2</b>	<b>214</b>
<b>Installazione di impianti</b>	<b>-</b>	<b>-</b>	<b>-</b>	<b>-</b>	<b>2</b>	<b>54</b>	<b>4</b>	<b>69</b>	<b>10</b>	<b>204</b>	<b>10</b>	<b>345</b>	<b>4</b>	<b>209</b>	<b>1</b>	<b>45</b>		
<b>Industrie elettriche, acqua e gas</b>	<b>5</b>	<b>253</b>	<b>-</b>	<b>-</b>	<b>-</b>	<b>-</b>	<b>-</b>	<b>-</b>	<b>1</b>	<b>15</b>	<b>3</b>	<b>41</b>	<b>3</b>	<b>98</b>	<b>2</b>	<b>85</b>	<b>2</b>	<b>543</b>
<b>Vendita e riparazioni autoveicoli</b>	<b>1</b>	<b>11</b>	<b>-</b>	<b>-</b>	<b>-</b>	<b>-</b>	<b>-</b>	<b>-</b>	<b>1</b>	<b>12</b>	<b>1</b>	<b>11</b>	<b>5</b>	<b>73</b>	<b>6</b>	<b>146</b>	<b>7</b>	<b>551</b>
<b>TOTALE</b>	<b>23</b>	<b>1.213</b>	<b>5</b>	<b>100</b>	<b>26</b>	<b>438</b>	<b>57</b>	<b>1.116</b>	<b>106</b>	<b>2.555</b>	<b>138</b>	<b>4.065</b>	<b>115</b>	<b>4.835</b>	<b>97</b>	<b>7.188</b>	<b>54</b>	<b>10.129</b>

Fonte: C.C.I.A.A. Trento - Ufficio Studi e Ricerche

**IMPRESE INDUSTRIALI CON PIU' DI DIECI DIPENDENTI**

**Ripartizione per classi di dipendenti e classi di fatturato**

- Fatturato 2001 (in Lire) -

Tab. 54

Classi di dipendenti	Mancante		Fino 1 Mdr.		1 - 2 Mdr.		2 - 3 Mdr.		3 - 5 Mdr.		5 - 10 Mdr.		10 - 20 Mdr.		20-50 Mdr.		Oltre 50 Mdr.	
	U.L.	Dip.	U.L.	Dip.	U.L.	Dip.	U.L.	Dip.	U.L.	Dip.	U.L.	Dip.	U.L.	Dip.	U.L.	Dip.	U.L.	Dip.
11 - 20	13	165	3	47	22	303	41	634	61	964	47	719	19	308	4	65	-	-
21 - 50	5	122	2	53	4	135	14	366	41	1.145	84	2.744	63	2.149	34	1.278	3	<b>103</b>
51 - 100	2	142	-	-	-	-	2	116	2	165	5	339	31	2.086	36	2.661	13	<b>993</b>
101 - 200	1	194	-	-	-	-	-	-	2	281	2	263	2	292	22	2.934	23	<b>3.453</b>
201 - 300	1	246	-	-	-	-	-	-	-	-	-	-	-	-	1	250	8	<b>1.989</b>
301 - 500	1	344	-	-	-	-	-	-	-	-	-	-	-	-	-	-	4	<b>1.443</b>
oltre 500	-	-	-	-	-	-	-	-	-	-	-	-	-	-	-	-	3	<b>2.148</b>
<b>TOTALE</b>	<b>23</b>	<b>1.213</b>	<b>5</b>	<b>100</b>	<b>26</b>	<b>438</b>	<b>57</b>	<b>1.116</b>	<b>106</b>	<b>2.555</b>	<b>138</b>	<b>4.065</b>	<b>115</b>	<b>4.835</b>	<b>97</b>	<b>7.188</b>	<b>54</b>	<b>10.129</b>

Fonte: C.C.I.A.A. Trento - Ufficio Studi e Ricerche

**IMPRESE INDUSTRIALI CON PIU' DI DIECI DIPENDENTI**  
**Alcuni valori caratteristici relativi al fatturato ed alle esportazioni: ripartizione per comprensorio**  
 - I dati economici, espressi in Lire, sono riferiti al 2001 -

Tab. 55

Comprensori === Provincia	Con risposta relativa al fatturato		Fatturato medio per U.L. (miliardi)	Fatturato medio per dipendente (milioni)	Export medio per U.L. (miliardi)	Export medio per dipendente (milioni)	% esportazioni sul fatturato (*)
	U.L.	Dip.					
C. 1 Valle di Fiemme	17	730	10,10	235,31	2,37	55,17	23,45
C. 2 Primiero	10	273	5,72	209,62	0,05	1,76	0,84
C. 3 Bassa Valsugana e Tesino	36	2.286	22,29	351,07	5,39	84,93	24,19
C. 4 Alta Valsugana	44	1.741	13,98	353,44	4,91	124,04	35,10
C. 5 Valle dell' Adige	222	10.284	21,46	463,24	5,09	109,91	23,73
C. 6 Valle di Non	21	1.306	24,50	393,91	5,59	89,88	22,82
C. 7 Valle di Sole	11	412	13,34	356,22	3,37	89,99	25,26
C. 8 Giudicarie	57	2.161	10,14	267,33	3,19	84,09	31,45
C. 9 Alto Garda e Ledro	46	3.489	42,20	556,35	18,47	243,52	43,77
C.10 Vallagarina	130	7.642	22,90	389,52	6,72	114,32	29,35
C.11 Valle di Fassa	4	102	5,39	211,25	0,00	0,00	0,00
<b>PROVINCIA</b>	<b>598</b>	<b>30.426</b>	<b>21,05</b>	<b>413,76</b>	<b>6,09</b>	<b>119,65</b>	<b>28,92</b>

(\*) Percentuale calcolata rispetto al fatturato complessivo di ciascun comprensorio  
 Fonte: C.C.I.A.A. Trento - Ufficio Studi e Ricerche

## IMPRESE INDUSTRIALI CON PIU' DI DIECI DIPENDENTI

**Alcuni valori caratteristici relativi al fatturato ed alle esportazioni: ripartizione per rami e classi di attività economica**

- I dati economici, espressi in Lire, sono riferiti al 2001 -

Tab. 56

Rami e classi di attività economica	Con risposta relativa al fatturato		Fatturato medio per U.L. (miliardi)	Fatturato medio per dipendente (milioni)	Export medio per U.L. (miliardi)	Export medio per dipendente (milioni)	% esportazioni sul fatturato (*)
	U.L.	Dip.					
<b>Industrie manifatturiere</b>	<b>357</b>	<b>22.121</b>	<b>25,58</b>	<b>412,88</b>	<b>10,09</b>	<b>162,79</b>	<b>39,43</b>
Alimentari e tabacchi	55	2.691	31,83	650,60	8,47	173,11	26,61
Tessili	21	1.772	37,89	449,04	20,83	246,87	54,98
Vestiario, pelli e calzature	12	911	24,21	318,96	14,70	193,65	60,71
Legno	28	1.060	13,06	344,89	0,75	19,75	5,73
Carta, stampa ed editoria	35	2.834	44,82	553,56	13,73	169,61	30,64
Chimiche, gomma e plastica	33	2.163	26,08	397,95	13,94	212,73	53,46
Lavorazione minerali non metalliferi	31	1.436	18,17	392,27	4,53	97,71	24,91
Metallurgiche	12	601	24,23	483,77	4,88	97,53	20,16
Fabbricazione prodotti in metallo	47	1.517	8,41	260,71	1,30	40,35	15,48
Fabbr. macchine e prodotti meccanici	55	5.333	31,38	323,60	19,66	202,78	62,66
Fabbr. altre macchine e mezzi trasporto	20	1.521	21,97	288,88	8,50	111,81	38,71
Mobili ed altre industrie manifatturiere	8	282	10,81	306,57	6,00	170,32	55,56
<b>Industrie estrattive</b>	<b>41</b>	<b>866</b>	<b>4,25</b>	<b>201,30</b>	<b>0,49</b>	<b>23,38</b>	<b>11,61</b>
<b>Costruzioni edili</b>	<b>138</b>	<b>4.938</b>	<b>9,44</b>	<b>263,85</b>	<b>0,00</b>	<b>0,00</b>	<b>0,00</b>
<b>Installazione di impianti</b>	<b>31</b>	<b>926</b>	<b>6,54</b>	<b>218,80</b>	<b>0,03</b>	<b>1,05</b>	<b>0,48</b>
<b>Industrie elettriche, acqua e gas</b>	<b>11</b>	<b>782</b>	<b>34,38</b>	<b>483,65</b>	<b>0,00</b>	<b>0,00</b>	<b>0,00</b>
<b>Vendita e riparazioni autoveicoli</b>	<b>20</b>	<b>793</b>	<b>69,89</b>	<b>1.762,56</b>	<b>0,91</b>	<b>22,99</b>	<b>1,30</b>
<b>TOTALE</b>	<b>598</b>	<b>30.426</b>	<b>21,05</b>	<b>413,76</b>	<b>6,09</b>	<b>119,65</b>	<b>28,92</b>

(\*) Percentuale calcolata rispetto al fatturato complessivo di ciascuna delle classi di attività.

Fonte: C.C.I.A.A. Trento - Ufficio Studi e Ricerche

## IMPRESE MANIFATTURIERE CON PIU' DI DIECI DIPENDENTI

### Fatturato ed export medi per dipendente

- Dati economici riferiti al 2001 -

Graf. n. 11

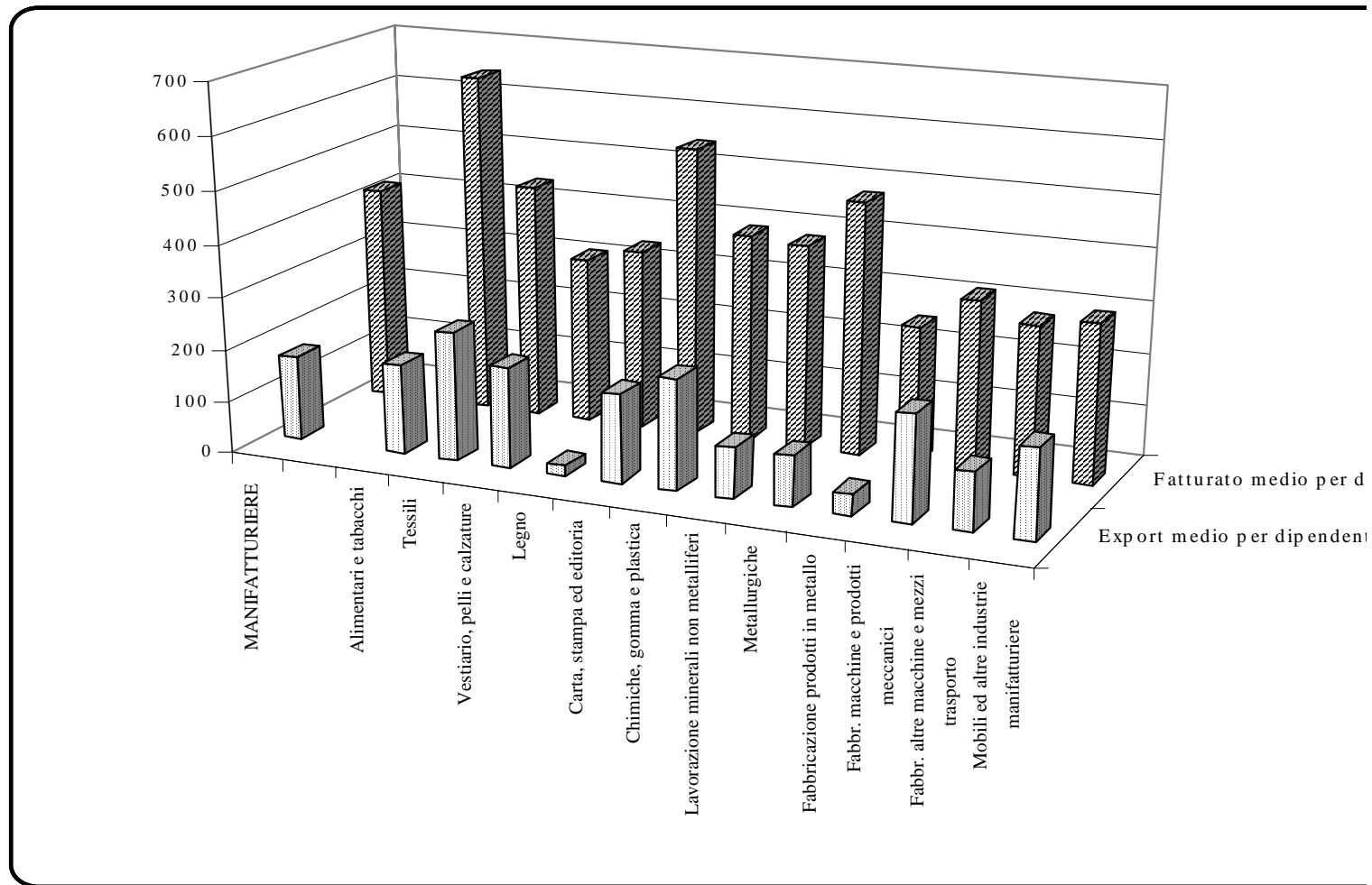

## IMPRESE INDUSTRIALI CON PIU' DI DIECI DIPENDENTI

**Alcuni valori caratteristici relativi al fatturato ed alle esportazioni: ripartizione per classi di dipendenti**

- I dati economici, espressi in Lire, sono riferiti al 2001 -

Tab. 57

Classi di dipendenti	Con risposta relativa al fatturato		Fatturato medio per U.L. (miliardi)	Fatturato medio per dipendente (milioni)	Export medio per U.L. (miliardi)	Export medio per dipendente (milioni)	% esportazioni sul fatturato (*)
	U.L.	Dip.					
11 - 20	197	3.040	5,32	344,76	0,39	25,43	7,38
21 - 50	245	7.973	11,89	365,39	1,65	50,65	13,86
51 - 100	89	6.360	35,74	500,19	7,14	99,93	19,98
101 - 200	51	7.223	55,70	393,27	19,11	134,92	34,31
201 - 300	9	2.239	97,24	390,87	64,43	258,98	66,26
301 - 500	4	1.443	197,39	547,17	126,78	351,44	64,23
oltre 500	3	2.148	313,74	438,19	154,15	215,29	49,13
<b>TOTALE</b>	<b>598</b>	<b>30.426</b>	<b>21,05</b>	<b>413,76</b>	<b>6,09</b>	<b>119,65</b>	<b>28,92</b>

(\*) Percentuale calcolata rispetto al fatturato complessivo delle classi di dipendenti

Fonte: C.C.I.A.A. Trento - Ufficio Studi e Ricerche



## IMPRESE INDUSTRIALI CON PIU' DI DIECI DIPENDENTI

Alcuni valori caratteristici relativi agli investimenti, alle materie prime, al costo del personale ed alle altre spese

Ripartizione per comprensorio - I dati economici, espressi in Lire, sono riferiti al 2001

Tab. 58

Comprensori === Provincia	Con risposta relativa alle variabili considerate		Investimenti Media per dipendente (milioni)	Costo del personale Media per dipendente (milioni)	Materie pri- me e semilav. Media per dipendente (milioni)	Spese per servizi Media per dipendente (milioni)	Altre spese Media per dipendente (milioni)	Totale costi Media per dipendente (milioni)
	U.L.	Dipendenti						
C. 1 Valle di Fiemme	17	730	15,36	45,66	110,75	45,01	19,89	221,31
C. 2 Primiero	9	258	17,68	54,83	66,23	33,15	49,85	204,06
C. 3 Bassa Valsugana e T.	33	2.111	16,57	54,44	151,22	68,54	26,25	300,45
C. 4 Alta Valsugana	42	1.691	25,37	65,40	165,58	66,05	41,38	338,40
C. 5 Valle dell' Adige	211	9.895	21,96	58,75	282,58	75,81	37,17	454,31
C. 6 Valle di Non	21	1.306	12,68	63,00	194,27	88,37	28,41	374,04
C. 7 Valle di Sole	10	371	13,52	59,99	159,02	38,72	37,70	295,43
C. 8 Giudicarie	53	1.927	21,95	51,90	125,56	69,25	36,61	283,31
C. 9 Alto Garda e Ledro	45	3.471	24,44	70,56	283,58	101,96	54,50	510,60
C.10 Vallagarina	128	7.566	20,68	61,43	202,96	74,65	41,44	380,47
C.11 Valle di Fassa	4	102	20,54	46,89	86,94	43,88	22,47	200,19
<b>PROVINCIA</b>	<b>573</b>	<b>29.428</b>	<b>21,01</b>	<b>60,26</b>	<b>223,49</b>	<b>75,93</b>	<b>38,98</b>	<b>398,65</b>

Fonte: C.C.I.A.A. Trento - Ufficio Studi e Ricerche

## IMPRESE INDUSTRIALI CON PIU' DI DIECI DIPENDENTI

**Alcuni valori caratteristici relativi agli investimenti, alle materie prime, al costo del personale ed alle altre spese**

Ripartizione per rami e classi di attività economica - I dati economici, espressi in Lire, sono riferiti al 2001

Tab. 59

Rami e classi di attività economica	Con risposta relativa alle variabili considerate		Investimenti Media per dipendente (milioni)	Costo del personale Media per dipendente (milioni)	Materie prime e semilav. Media per dipendente (milioni)	Spese per servizi Media per dipendente (milioni)	Altre spese Media per dipendente (milioni)	Totale costi Media per dipendente (milioni)
	U.L.	Dipendenti						
<b>Industrie manifatturiere</b>	<b>341</b>	<b>21.327</b>	<b>23,04</b>	<b>62,13</b>	<b>216,19</b>	<b>72,96</b>	<b>40,68</b>	<b>391,96</b>
Alimentari e tabacchi	51	2.553	40,19	58,42	426,82	96,65	56,39	638,28
Tessili	17	1.500	30,80	62,10	292,27	91,73	37,20	483,30
Vestiario, pelli e calzature	12	911	7,34	50,67	130,80	115,59	23,71	320,77
Legno	28	1.060	21,27	55,15	181,55	64,75	33,00	334,45
Carta, stampa ed editoria	34	2.804	29,92	70,59	261,81	102,89	56,47	491,76
Chimiche, gomma e plastica	33	2.163	31,77	60,67	214,46	66,08	40,33	381,51
Lavorazione minerali non metalliferi	28	1.264	18,65	66,25	157,03	90,20	39,14	352,61
Metallurgiche	10	492	12,19	58,18	194,25	50,68	57,62	360,74
Fabbricaz. prodotti in metallo	46	1.496	18,18	55,75	113,56	49,34	27,82	246,46
Fabbr. macchine e prodotti meccanici	54	5.281	15,04	64,80	162,55	49,26	37,39	313,99
Fabbr. altre macchine e mezzi trasporto	20	1.521	12,10	62,92	132,05	52,52	26,52	274,01
Mobili ed altre industrie manifatturiere	8	282	21,58	54,66	176,55	48,22	29,63	309,06
<b>Industrie estrattive</b>	<b>39</b>	<b>821</b>	<b>6,42</b>	<b>66,08</b>	<b>62,78</b>	<b>37,51</b>	<b>27,60</b>	<b>193,98</b>
<b>Costruzioni edili</b>	<b>132</b>	<b>4.791</b>	<b>12,17</b>	<b>49,57</b>	<b>94,04</b>	<b>96,81</b>	<b>28,70</b>	<b>269,12</b>
<b>Installazione di impianti</b>	<b>31</b>	<b>926</b>	<b>12,48</b>	<b>53,21</b>	<b>92,03</b>	<b>49,85</b>	<b>15,22</b>	<b>210,31</b>
<b>Ind. elettriche, acqua e gas</b>	<b>11</b>	<b>782</b>	<b>46,16</b>	<b>73,12</b>	<b>278,27</b>	<b>61,21</b>	<b>77,68</b>	<b>490,28</b>
<b>Vendita e riparaz. autoveicoli</b>	<b>19</b>	<b>781</b>	<b>19,93</b>	<b>63,97</b>	<b>1486,76</b>	<b>114,79</b>	<b>57,16</b>	<b>1722,69</b>
<b>TOTALE</b>	<b>573</b>	<b>29.428</b>	<b>21,01</b>	<b>60,26</b>	<b>223,49</b>	<b>75,93</b>	<b>38,98</b>	<b>398,65</b>

Fonte: C.C.I.A.A. Trento - Ufficio Studi e Ricerche

## IMPRESE INDUSTRIALI CON PIU' DI DIECI DIPENDENTI

Alcuni valori caratteristici relativi agli investimenti, alle materie prime, al costo del personale ed alle altre spese

Ripartizione per classi di dipendenti - I dati economici, espressi in Lire, sono riferiti al 2001

Tab. 60

Classi di dipendenti	Con risposta relativa alle variabili considerate		Investimenti Media per dipendente (milioni)	Costo del personale Media per dipendente (milioni)	Materie prime e semilav. Media per dipendente (milioni)	Spese per servizi Media per dipendente (milioni)	Altre spese Media per dipendente (milioni)	Totale costi Media per dipendente (milioni)
	U.L.	Dipendenti						
11 - 20	191	2.943	27,27	54,85	174,42	70,71	33,35	333,34
21 - 50	233	7.604	16,96	57,30	194,57	76,07	36,21	364,15
51 - 100	83	5.980	19,45	59,34	298,58	78,85	39,31	476,08
101 - 200	50	7.071	19,29	60,18	205,50	80,54	32,37	378,60
201 - 300	9	2.239	30,55	65,59	179,26	67,60	48,78	361,23
301 - 500	4	1.443	26,03	80,74	331,22	84,76	45,62	542,35
oltre 500	3	2.148	23,37	61,63	216,91	61,95	62,69	403,18
<b>TOTALE</b>	<b>573</b>	<b>29.428</b>	<b>21,01</b>	<b>60,26</b>	<b>223,49</b>	<b>75,93</b>	<b>38,98</b>	<b>398,65</b>

Fonte: C.C.I.A.A. Trento - Ufficio Studi e Ricerche

**IMPRESE INDUSTRIALI CON PIU' DI DIECI DIPENDENTI**  
**Imprese con export - Ripartizione per rami e classi di attività economica**  
- I dati economici, espressi in Lire, sono riferiti al 2001 -

Tab. 61

Rami e classi di attività economica	U.L. 2002	Dipendenti 2002	Fatturato (milioni)	Esportazioni (milioni)	% Esportaz. sul fatturato	Esportazioni		% Export sul totale	% Aziende esportatrici
						Media per U.L. (milioni)	Media per Dip. (milioni)		
<b>Industrie manifatturiere</b>	<b>234</b>	<b>17.769</b>	<b>7.788.669</b>	<b>3.601.159</b>	<b>46,2</b>	<b>15.390</b>	<b>202,7</b>	<b>99,4</b>	<b>65,5</b>
Alimentari e tabacchi	38	1.940	1.406.337	465.844	33,1	12.259	240,1	12,9	69,1
Tessili	13	1.042	661.125	437.453	66,2	33.650	419,8	12,1	61,9
Vestiario, pelli e calzature	9	780	259.949	176.417	67,9	19.602	226,2	4,9	75,0
Legno	10	523	217.882	20.939	9,6	2.094	40,0	0,6	35,7
Carta, stampa ed editoria	21	2.352	1.474.094	480.684	32,6	22.890	204,4	13,3	60,0
Chimiche, gomma e plastica	29	2.073	831.928	460.135	55,3	15.867	222,0	12,7	87,9
Lavorazione minerali non metalliferi	17	1.047	398.565	140.316	35,2	8.254	134,0	3,9	54,8
Metallurgiche	8	440	159.666	58.614	36,7	7.327	133,2	1,6	66,7
Fabbricaz. prodotti in metallo	22	893	254.609	61.208	24,0	2.782	68,5	1,7	46,8
Fabbricaz. macchine e prodotti meccanici	48	5.170	1.673.881	1.081.449	64,6	22.530	209,2	29,9	87,3
Fabbr. altre macchine e mezzi trasporto	15	1.316	384.538	170.069	44,2	11.338	129,2	4,7	75,0
Mobili ed altre industrie manifatturiere	4	193	66.095	48.031	72,7	12.008	248,9	1,3	50,0
<b>Industrie estrattive</b>	<b>20</b>	<b>416</b>	<b>101.905</b>	<b>20.246</b>	<b>19,9</b>	<b>1.012</b>	<b>48,7</b>	<b>0,6</b>	<b>48,8</b>
<b>TOTALE</b>	<b>254</b>	<b>18.185</b>	<b>7.890.574</b>	<b>3.621.405</b>	<b>45,9</b>	<b>14.258</b>	<b>199,1</b>	<b>100,0</b>	<b>63,8</b>

Fonte: C.C.I.A.A. Trento - Ufficio Studi e Ricerche

**IMPRESE INDUSTRIALI CON PIU' DI DIECI DIPENDENTI**

**Imprese con export - Ripartizione per classi di dipendenti**

- I dati economici, espressi in Lire, sono riferiti al 2001 -

Tab. 62

Classi di dipendenti	U.L. 2002	Dipendenti 2002	Fatturato (milioni)	Esportazioni (milioni)	% Esportaz. sul fatturato	Esportazioni		% Export sul totale	% Aziende esportatrici
						Media per U.L. (milioni)	Media per Dip. (milioni)		
11 - 20	62	950	367.483	77.052	21,0	1.243	81,1	2,1	53,4
21 - 50	90	3.092	1.310.494	390.704	29,8	4.341	126,4	10,8	55,9
51 - 100	54	3.951	1.592.442	629.779	39,5	11.663	159,4	17,4	83,1
101 - 200	34	4.905	2.279.047	974.445	42,8	28.660	198,7	26,9	81,0
201 - 300	8	2.020	763.669	579.858	75,9	72.482	287,1	16,0	100,0
301 - 500	3	1.119	636.212	507.128	79,7	169.043	453,2	14,0	100,0
oltre 500	3	2.148	941.227	462.439	49,1	154.146	215,3	12,8	100,0
<b>TOTALE</b>	<b>254</b>	<b>18.185</b>	<b>7.890.574</b>	<b>3.621.405</b>	<b>45,9</b>	<b>14.258</b>	<b>199,1</b>	<b>100,0</b>	<b>63,8</b>

Fonte: C.C.I.A.A. Trento - Ufficio Studi e Ricerche

**IMPRESE INDUSTRIALI CON PIU' DI DIECI DIPENDENTI**  
**Dinamica del fatturato e delle esportazioni: ripartizione per comprensorio**  
- Campione costante -

Tab. 63

Comprensori === Provincia	U.L.	Dipendenti			Fatturato (milioni di Lire)			Esportazioni (milioni di Lire)		
		2001	2002	Var. % 2001/2002	2000	2001	Var. % 2000/2001	2000	2001	Var. % 2000/2001
C. 1 Valle di Fiemme	17	735	730	-0,68	161.358	171.779	6,46	34.416	40.276	17,03
C. 2 Primiero	9	229	232	1,31	44.049	48.972	11,18	731	480	-34,34
C. 3 Bassa Valsugana e Tesino	35	2.149	2.205	2,61	678.544	796.969	17,45	196.373	192.189	-2,13
C. 4 Alta Valsugana	42	1.691	1.752	3,61	542.505	602.092	10,98	212.865	212.054	-0,38
C. 5 Valle dell'Adige	210	9.637	9.713	0,79	4.463.456	4.613.240	3,36	1.052.059	1.066.389	1,36
C. 6 Valle di Non	21	1.387	1.306	-5,84	478.991	514.450	7,40	113.843	117.384	3,11
C. 7 Valle di Sole	11	407	412	1,23	139.414	146.761	5,27	36.130	37.074	2,61
C. 8 Giudicarie	57	2.133	2.161	1,31	539.758	577.699	7,03	159.619	181.712	13,84
C. 9 Alto Garda e Ledro	45	3.546	3.470	-2,14	1.905.160	1.930.174	1,31	863.668	849.651	-1,62
C.10 Vallagarina	128	7.414	7.473	0,80	2.824.397	2.948.904	4,41	870.315	855.192	-1,74
C.11 Valle di Fassa	4	93	102	9,68	21.721	21.548	-0,80	692	-	-100,00
<b>PROVINCIA</b>	<b>579</b>	<b>29.421</b>	<b>29.556</b>	<b>0,46</b>	<b>11.799.353</b>	<b>12.372.588</b>	<b>4,86</b>	<b>3.540.711</b>	<b>3.552.401</b>	<b>0,33</b>

Fonte: C.C.I.A.A. Trento - Ufficio Studi e Ricerche

**IMPRESE INDUSTRIALI CON PIU' DI DIECI DIPENDENTI**  
**Dinamica del fatturato e delle esportazioni: ripartizione per rami e classi di attività economica**  
 - Campione costante -

Tab. 64

Rami e classi di attività economica	U.L.	Dipendenti			Fatturato (milioni di Lire)			Esportazioni (milioni di Lire)		
		2001	2002	Var. % 2001/2002	2000	2001	Var. % 2000/2001	2000	2001	Var. % 2000/2001
<b>Industrie manifatturiere</b>	<b>345</b>	<b>21.462</b>	<b>21.383</b>	<b>- 0,37</b>	<b>8.632.041</b>	<b>8.969.018</b>	<b>3,90</b>	<b>3.508.299</b>	<b>3.512.996</b>	<b>0,13</b>
Alimentari e tabacchi	54	2.637	2.680	1,63	1.534.515	1.737.677	13,24	374.316	465.715	24,42
Tessili	19	1.713	1.640	-4,26	702.035	787.895	12,23	398.221	435.494	9,36
Vestiario, pelli e calzature	11	638	652	2,19	368.041	218.382	-40,66	248.312	118.555	-52,26
Legno	28	1.038	1.060	2,12	342.286	365.587	6,81	16.405	20.939	27,64
Carta, stampa ed editoria	35	2.800	2.834	1,21	1.584.503	1.568.786	-0,99	530.228	480.684	-9,34
Chimiche, gomma e plastica	30	1.966	1.977	0,56	785.292	833.727	6,17	406.953	443.983	9,10
Lavorazione minerali non metalliferi	30	1.427	1.425	-0,14	511.613	555.127	8,51	113.625	136.418	20,06
Metallurgiche	12	588	601	2,21	223.809	290.743	29,91	39.545	58.614	48,22
Fabbricazione prodotti in metallo	45	1.430	1.442	0,84	358.594	377.997	5,41	61.374	59.773	-2,61
Fabbric. macchine e prodotti meccanici	53	5.395	5.269	-2,34	1.731.253	1.707.251	-1,39	1.115.541	1.074.721	-3,66
Fabbric. altre macchine e mezzi trasporto	20	1.543	1.521	-1,43	405.149	439.394	8,45	158.965	170.069	6,99
Mobili ed altre industrie manifatturiere	8	287	282	-1,74	84.951	86.452	1,77	44.814	48.031	7,18
<b>Industrie estrattive</b>	<b>41</b>	<b>898</b>	<b>866</b>	<b>- 3,56</b>	<b>163.619</b>	<b>174.323</b>	<b>6,54</b>	<b>28.839</b>	<b>20.246</b>	<b>- 29,80</b>
<b>Costruzioni edili</b>	<b>134</b>	<b>4.688</b>	<b>4.876</b>	<b>4,01</b>	<b>1.142.662</b>	<b>1.272.632</b>	<b>11,37</b>	<b>697</b>	<b>7</b>	<b>- 99,00</b>
<b>Installazione di impianti</b>	<b>29</b>	<b>826</b>	<b>867</b>	<b>4,96</b>	<b>174.990</b>	<b>192.239</b>	<b>9,86</b>	<b>958</b>	<b>974</b>	<b>1,67</b>
<b>Ind. elettriche, acqua e gas</b>	<b>11</b>	<b>758</b>	<b>782</b>	<b>3,17</b>	<b>326.585</b>	<b>378.215</b>	<b>15,81</b>			
<b>Vendita e riparaz. autoveicoli</b>	<b>19</b>	<b>789</b>	<b>782</b>	<b>- 0,89</b>	<b>1.359.456</b>	<b>1.386.161</b>	<b>1,96</b>	<b>1.918</b>	<b>18.178</b>	<b>847,76</b>
<b>TOTALE</b>	<b>579</b>	<b>29.421</b>	<b>29.556</b>	<b>0,46</b>	<b>11.799.353</b>	<b>12.372.588</b>	<b>4,86</b>	<b>3.540.711</b>	<b>3.552.401</b>	<b>0,33</b>

Fonte: C.C.I.A.A. Trento - Ufficio Studi e Ricerche

## IMPRESE INDUSTRIALI CON PIU' DIDIECIDIPENDENTI

### Dinamica del fatturato per rami e classi di attività economica

Variazioni 2000 - 2001 - Campione costante

Graf. n. 12.1

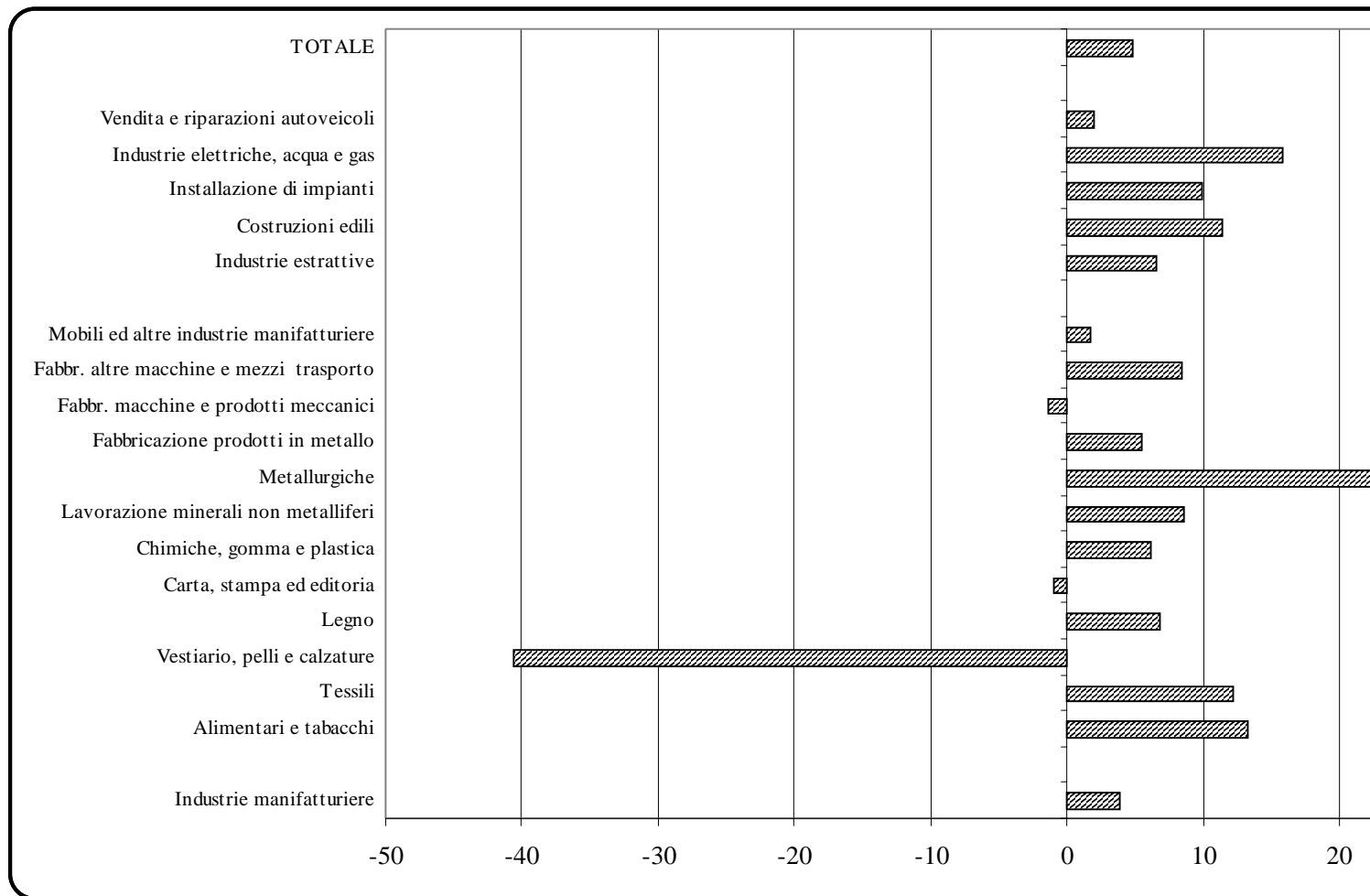



**IMPRESE INDUSTRIALI CON PIU' DI DIECI DIPENDENTI**  
**Dinamica dell'export per rami e classi di attività economica**  
 Variazioni 2000 - 2001 - Campione costante

Graf. n. 12.2

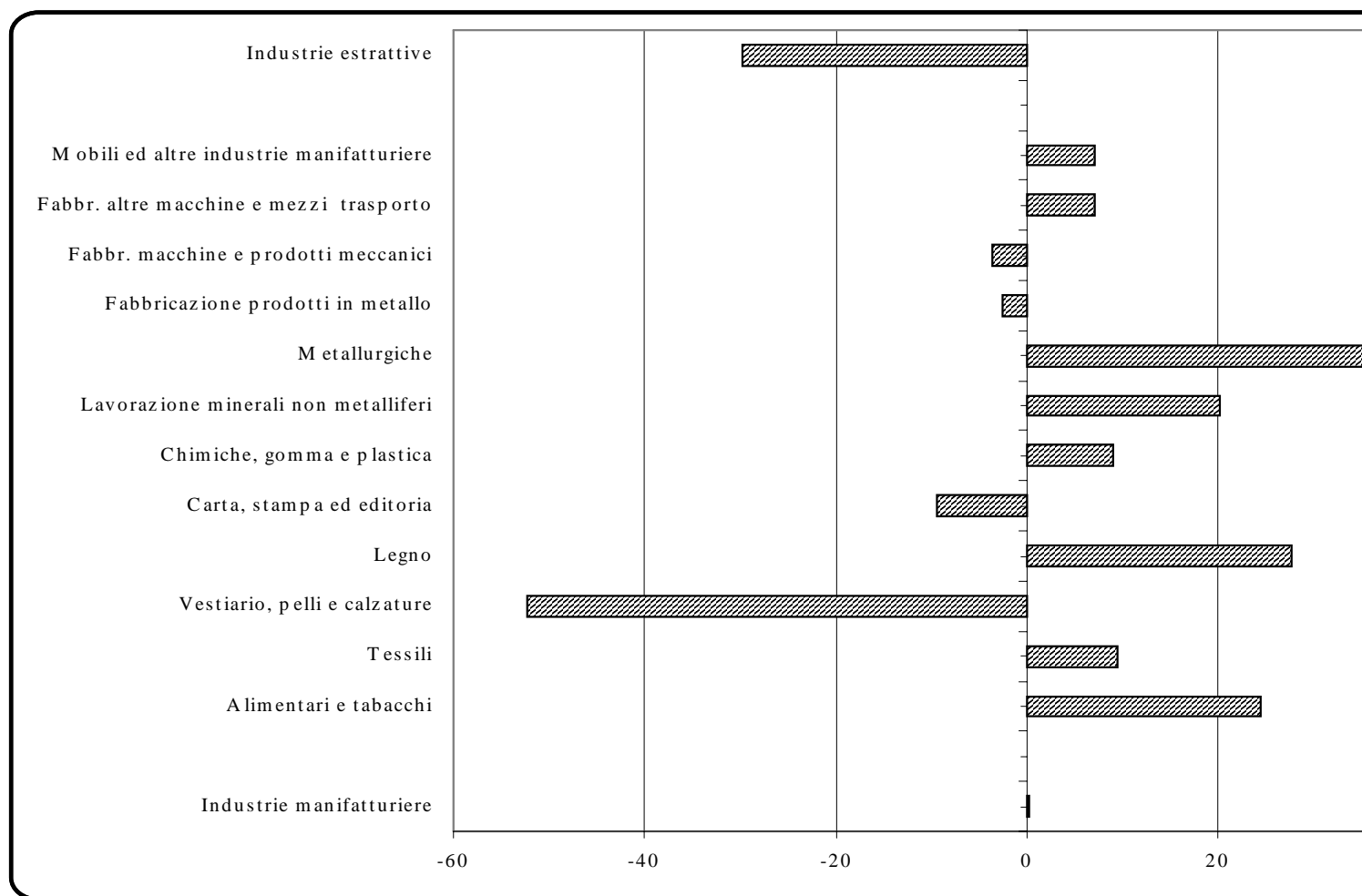

**IMPRESE INDUSTRIALI CON PIU' DI DIECI DIPENDENTI**  
**Dinamica del fatturato e delle esportazioni : ripartizione per classi di dipendenti**  
 - Campione costante -

Tab. 65

Classi di dipendenti	U.L.	Dipendenti			Fatturato (milioni di Lire)			Esportazioni (milioni di Lire)		
		2001	2002	Var. % 2001/2002	2000	2001	Var. % 2000/2001	2000	2001	Var. % 2000/2001
11 - 20	187	2.957	2.909	-1,62	925.542	973.691	5,20	66.478	73.216	10,14
21 - 50	241	7.759	7.827	0,88	2.661.855	2.882.412	8,29	403.640	402.408	-0,31
51 - 100	86	6.169	6.176	0,11	2.905.217	3.158.310	8,71	578.254	626.852	8,40
101 - 200	50	6.869	7.073	2,97	2.829.545	2.824.411	-0,18	1.006.983	958.362	-4,83
201 - 300	8	1.883	1.980	5,15	747.794	802.965	7,38	490.420	521.996	6,44
301 - 500	4	1.567	1.443	-7,91	751.206	789.572	5,11	480.870	507.128	5,46
oltre 500	3	2.217	2.148	-3,11	978.194	941.227	-3,78	514.066	462.439	-10,04
<b>TOTALE</b>	<b>579</b>	<b>29.421</b>	<b>29.556</b>	<b>0,46</b>	<b>11.799.353</b>	<b>12.372.588</b>	<b>4,86</b>	<b>3.540.711</b>	<b>3.552.401</b>	<b>0,33</b>

Fonte: C.C.I.A.A. Trento - Ufficio Studi e Ricerche

### IMPRESE INSERITE (Valori assoluti)

Tab. 66

<b>Ramo di attività</b>	1986	1987	1988	1989	1990	1991	1992	1993	1994	1995	1996	1997	1998	1999	2000	2001	2002
Ind. estrattive	4	10	5	2	5	4	-	3	5	2	4	6	2	3	1	1	-
Ind. manifatturiere	25	44	22	27	36	52	32	24	26	30	30	32	31	36	12	15	8
Ind. delle costruzioni	13	16	11	8	20	25	19	18	10	12	11	15	13	17	7	15	4
Ind. elettriche	-	-	-	1	2	1	-	-	-	-	1	2	1	-	-	1	-
Vendita e riparazione autoveicoli	-	-	-	-	-	-	1	2	-	-	-	-	4	3	1	3	1
<b>TOTALE</b>	<b>42</b>	<b>70</b>	<b>38</b>	<b>38</b>	<b>63</b>	<b>82</b>	<b>52</b>	<b>47</b>	<b>41</b>	<b>44</b>	<b>46</b>	<b>55</b>	<b>51</b>	<b>59</b>	<b>21</b>	<b>35</b>	<b>13</b>

Fonte: C.C.I.A.A. Trento - Ufficio Studi e Ricerche

### IMPRESE TOLTE (Valori assoluti)

Tab. 66.1

<b>Ramo di attività</b>	1986	1987	1988	1989	1990	1991	1992	1993	1994	1995	1996	1997	1998	1999	2000	2001	2002
Imp. estrattive	1	2	7	3	1	3	2	2	5	4	2	4	2	2	2	4	4
Imp. manifatturiere	16	22	25	15	18	28	28	37	22	18	27	27	24	23	21	20	23
Imp. delle costruzioni	16	7	11	8	10	18	12	16	12	19	15	14	10	15	10	8	13
Imp. elettriche	-	-	-	1	-	-	2	1	-	-	-	4	-	2	-	-	-
Vendita e riparazione autoveicoli	-	-	-	-	-	1	-	1	-	-	1	-	1	2	2	-	-
<b>TOTALE</b>	<b>33</b>	<b>31</b>	<b>43</b>	<b>27</b>	<b>29</b>	<b>50</b>	<b>44</b>	<b>57</b>	<b>39</b>	<b>41</b>	<b>45</b>	<b>49</b>	<b>37</b>	<b>44</b>	<b>35</b>	<b>32</b>	<b>40</b>

Fonte: C.C.I.A.A. Trento - Ufficio Studi e Ricerche

IMPRESE E MERCATI INTERNAZIONALI

Tab. A.1

L'azienda utilizza canali esterni per conoscere la domanda di prodotti italiani all'estero?		Totale imprese	Imprese con meno di 50 addetti	Imprese con più di 50 addetti
SI		119	69	50
NO		233	178	55
Totale		352	247	105
<b>Se sì, quali?</b>				
	Ice	31	21	10
	Sace	1	0	1
	Camera di commercio	37	21	16
	Consorzi export	21	11	10
	Banche	11	8	3
	Associazioni di categoria	51	26	25
	Fornitori	30	18	12
	Imprese concorrenti	12	7	5
	Enti pubblici	4	2	2
	Internet	55	31	24
	Altre fonti	42	19	23
L'azienda conosce le modalità di pagamento che il sistema bancario offre all'esportatore per garantire maggiore tranquillità finanziaria?		Totale imprese	Imprese con meno di 50 addetti	Imprese con più di 50 addetti
SI		247	160	87
NO		105	87	18
Totale		352	247	105
<b>Se sì, quali?</b>				
	rimessa diretta	133	87	46
	incasso contro documenti	153	94	59
	crediti documentari	138	81	57
	altro	33	16	17

**IMPRESE E MERCATI INTERNAZIONALI**

Tab. A.2

<b>All'interno dell'azienda esiste personale che conosce almeno una lingua straniera?</b>		<b>Totale imprese</b>	<b>Imprese con meno di 50 addetti</b>	<b>Imprese con più di 50 addetti</b>
SI		315	214	101
NO		37	33	4
<b>Totale</b>		<b>352</b>	<b>247</b>	<b>105</b>
	<b>Se sì, quale?</b>			
	inglese	259	167	92
	tedesco	229	146	83
	francese	94	41	53
	Altro	46	19	27
<b>L'azienda è presente con proprie attività all'estero?</b>		<b>Totale imprese</b>	<b>Imprese con meno di 50 addetti</b>	<b>Imprese con più di 50 addetti</b>
SI		166	96	70
NO		186	151	35
<b>Totale</b>		<b>352</b>	<b>247</b>	<b>105</b>
	<b>Se sì, quali?</b>			
	esportazioni	140	89	51
	uffici di rappresentanza e/o agenti commerciali	51	19	32
	filiali commerciali e/o di assistenza tecnica, reti distributive e/o logistiche	18	3	15
	accordi di cooperazione commerciale e/o tecnica con partner stranieri	11	5	6
	joint venture e/o partecipazione in società commerciali	5	1	4
	filiali produttive (stabilimenti all'estero)	5	0	5
	accordi di cooperazione produttiva con partner esteri	3	2	1
	joint venture e/o partecipazione in società produttive	7	2	5

IMPRESE E MERCATI INTERNAZIONALI

Tab. A.3

L'azienda intende in futuro avviare o potenziare attività all'estero?		Totale imprese	Imprese con meno di 50 addetti	Imprese con più di 50 addetti
SI'		196	131	65
NO		156	116	40
Totale		352	247	105
	<b>Se sì, quali?</b>			
	esportazioni	175	120	55
	uffici di rappresentanza e/o agenti commerciali	31	16	15
	filiali commerciali e/o di assistenza tecnica, reti distributive e/o logistiche	4	1	3
	accordi di cooperazione commerciale e/o tecnica con partner stranieri	25	17	8
	joint venture e/o partecipazione in società commerciali	6	2	4
	filiali produttive (stabilimenti all'estero)	4	2	2
	accordi di cooperazione produttiva con partner esteri	8	3	5
	joint venture e/o partecipazione in società produttive	5	1	4
L'azienda è interessata a qualcuno dei seguenti servizi?		Totale imprese	Imprese con meno di 50 addetti	Imprese con più di 50 addetti
SI'		153	106	47
NO		199	141	58
Totale		352	247	105
	<b>Se sì, quali?</b>			
	piani promoz. settoriali e intersettoriali (comprendenti partecipaz. a fiere...)	73	54	19
	marketing territoriale	28	22	6
	ricerche di mercato, indagini su aree di potenziale interesse	71	50	21
	servizi assicurativi	21	14	7
	servizi di consulenza	57	39	18
	servizi di supporto nelle aree di destinazione	31	21	10
	finanziamenti e programmi comunitari	71	43	28
	altro	1	1	0

DATI DI SINTESI SULLA STRUTTURA INDUSTRIALE  
PER COMPENSORIO E PER COMUNE

**QUADRO DI SINTESI DELLA STRUTTURA INDUSTRIALE DEL COMPENSORIO  
PER RAMO DI ATTIVITA' ECONOMICA  
C. 1 - VALLE DI FIEMME**

PERIODO DI RIFERIMENTO	Industrie estrattive		Imprese manifatturiere		Costruzioni e installazioni impianti		Industrie elettriche		Vendita e riparaz. di autoveicoli		TOTALE	
	U.L.	Dip.	U.L.	Dip.	U.L.	Dip.	U.L.	Dip.	U.L.	Dip.	U.L.	Dip.
Gennaio - Giugno 1971	1	96	17	496	11	227	1	21	-	-	30	840
Agosto 1972	1	112	17	465	10	249	1	20	-	-	29	846
Giugno 1973	1	86	19	503	10	268	1	20	-	-	31	877
Giugno 1974	1	80	18	525	10	245	1	20	-	-	30	870
Giugno 1975	1	82	20	535	10	262	1	21	-	-	32	900
Giugno 1976	1	91	20	582	10	243	1	21	-	-	32	937
Giugno 1977	1	91	20	598	9	224	1	17	-	-	31	930
Giugno 1978	1	90	20	581	8	225	1	17	-	-	30	913
Giugno 1979	1	69	16	495	6	193	1	17	-	-	24	774
Giugno 1980	1	15	17	493	6	177	1	15	-	-	25	700
Giugno 1981	1	15	16	467	6	113	1	14	-	-	24	609
Giugno 1982	1	20	14	411	5	119	1	11	-	-	21	561
Giugno 1983	1	14	14	403	6	127	1	11	-	-	22	555
Giugno 1984	1	34	13	374	6	113	-	-	-	-	20	521
Giugno 1985	1	35	12	343	4	90	-	-	-	-	17	468
Giugno 1986	1	28	11	291	4	100	-	-	-	-	16	419
Giugno 1987	-	-	13	310	4	107	-	-	-	-	17	417
Giugno 1988	-	-	12	331	4	101	-	-	-	-	16	432
Giugno 1989	-	-	12	360	4	117	-	-	-	-	16	477
Giugno 1990	-	-	12	353	5	140	-	-	-	-	17	493
Giugno 1991	-	-	11	325	6	173	-	-	-	-	17	498
Giugno 1992	-	-	13	361	5	154	-	-	-	-	18	515
Giugno 1993	-	-	13	341	5	154	-	-	-	-	18	495
Giugno 1994	-	-	12	349	6	153	-	-	-	-	18	502
Giugno 1995	-	-	13	384	5	145	-	-	-	-	18	529
Giugno 1996	-	-	13	376	4	127	-	-	-	-	17	503
Giugno 1997	-	-	13	396	5	159	-	-	-	-	18	555
Giugno 1998	-	-	15	444	7	198	-	-	-	-	22	642
Giugno 1999	-	-	14	452	7	293	-	-	-	-	21	745
Giugno 2000	-	-	14	460	8	309	-	-	-	-	22	769
Giugno 2001	-	-	14	477	7	309	-	-	-	-	21	786
Giugno 2002	-	-	11	448	6	282	-	-	-	-	17	730



**UNITA' LOCALI E DIPENDENTI PER COMUNE E PER RAMO DI ATTIVITA' ECONOMICA  
SITUAZIONE AL GIUGNO 2002**

VALLE DIFIEMME	Industrie estrattive		Imprese manifatturiere		Costruzioni e installazioni impianti		Industrie elettriche		Vendita e riparaz. di autoveicoli		TOTALE	
	U.L.	Dip.	U.L.	Dip.	U.L.	Dip.	U.L.	Dip.	U.L.	Dip.	U.L.	Dip.
CARANO	-	-	1	16	-	-	-	-	-	-	1	16
CASTELLO-MOLINA DIFIEMME	-	-	1	20	-	-	-	-	-	-	1	20
CAVALESE	-	-	1	49	2	46	-	-	-	-	3	95
PREDAZZO	-	-	2	54	-	-	-	-	-	-	2	54
TESERO	-	-	3	146	2	101	-	-	-	-	5	247
ZIANODIFIEMME	-	-	3	163	2	135	-	-	-	-	5	298
<b>TOTALE</b>	-	-	<b>11</b>	<b>448</b>	<b>6</b>	<b>282</b>	-	-	-	-	<b>17</b>	<b>730</b>
Distribuzione % U.L.	0,00		64,71		35,29		0,00		0,00		100	
Distribuzione % dipendenti		0,00		61,37		38,63		0,00		0,00		100

**QUADRO DI SINTESI DELLA STRUTTURA INDUSTRIALE DEL COMPENSORIO  
PER RAMO DI ATTIVITA' ECONOMICA  
C. 2 - PRIMIERO**

PERIODO DI RIFERIMENTO	Industrie estrattive		Imprese manifatturiere		Costruzioni e installazioni impianti		Industrie elettriche		Vendita e riparaz. di autoveicoli		TOTALE	
	U.L.	Dip.	U.L.	Dip.	U.L.	Dip.	U.L.	Dip.	U.L.	Dip.	U.L.	Dip.
Gennaio - Giugno 1971	-	-	1	26	9	266	2	78	-	-	12	370
Agosto 1972	-	-	2	39	12	312	2	77	-	-	16	428
Giugno 1973	-	-	2	71	10	302	2	69	-	-	14	442
Giugno 1974	-	-	2	68	9	309	2	68	-	-	13	445
Giugno 1975	-	-	2	81	8	250	2	56	-	-	12	387
Giugno 1976	-	-	2	68	8	255	2	52	-	-	12	375
Giugno 1977	-	-	2	65	8	251	2	52	-	-	12	368
Giugno 1978	-	-	2	61	9	229	2	51	-	-	13	341
Giugno 1979	-	-	4	90	6	186	2	54	-	-	12	330
Giugno 1980	-	-	4	88	6	170	2	57	-	-	12	315
Giugno 1981	-	-	4	90	5	152	2	59	-	-	11	301
Giugno 1982	-	-	2	53	6	194	3	59	-	-	11	306
Giugno 1983	-	-	2	38	6	179	3	59	-	-	11	276
Giugno 1984	-	-	3	52	6	166	3	56	-	-	12	274
Giugno 1985	-	-	2	41	7	177	3	56	-	-	12	274
Giugno 1986	-	-	2	36	6	146	3	55	-	-	11	237
Giugno 1987	-	-	3	49	6	169	3	62	-	-	12	280
Giugno 1988	-	-	4	60	6	169	3	61	-	-	13	290
Giugno 1989	-	-	5	74	6	179	2	42	-	-	13	295
Giugno 1990	-	-	2	38	5	156	2	44	-	-	9	238
Giugno 1991	-	-	-	-	4	144	2	42	-	-	6	186
Giugno 1992	-	-	1	23	6	172	2	43	-	-	9	238
Giugno 1993	-	-	1	28	6	157	2	44	-	-	9	229
Giugno 1994	-	-	1	25	7	196	2	50	-	-	10	271
Giugno 1995	-	-	1	32	7	183	2	51	-	-	10	266
Giugno 1996	-	-	1	30	7	176	2	53	-	-	10	259
Giugno 1997	-	-	1	31	7	177	1	41	-	-	9	249
Giugno 1998	-	-	2	38	8	213	1	42	-	-	11	293
Giugno 1999	-	-	2	51	7	190	1	41	-	-	10	282
Giugno 2000	-	-	2	51	7	181	1	41	-	-	10	273
Giugno 2001	-	-	3	85	7	153	1	43	-	-	11	281
Giugno 2002	-	-	3	91	6	142	1	40	-	-	10	273

**UNITA' LOCALI E DIPENDENTI PER COMUNE E PER RAMO DI ATTIVITA' ECONOMICA  
SITUAZIONE AL GIUGNO 2002**

PRIMIERO	Industrie estrattive		Imprese manifatturiere		Costruzioni e installazioni impianti		Industrie elettriche		Vendita e riparaz. di autoveicoli		TOTALE	
	U.L.	Dip.	U.L.	Dip.	U.L.	Dip.	U.L.	Dip.	U.L.	Dip.	U.L.	Dip.
CANALSANBOVO	-	-	-	-	1	36	-	-	-	-	1	36
IMER	-	-	-	-	2	64	-	-	-	-	2	64
MEZZANO	-	-	2	50	-	-	-	-	-	-	2	50
SIROR	-	-	-	-	2	31	-	-	-	-	2	31
TONADICO	-	-	1	41	1	11	1	40	-	-	3	92
<b>TOTALE</b>	-	-	<b>3</b>	<b>91</b>	<b>6</b>	<b>142</b>	<b>1</b>	<b>40</b>	-	-	<b>10</b>	<b>273</b>
Distribuzione % U.L.	0,00		30,00		60,00		10,00		0,00		100	
Distribuzione % dipendenti		0,00		33,33		52,01		14,65		0,00		100

**QUADRO DI SINTESI DELLA STRUTTURA INDUSTRIALE DEL COMPRESORIO  
PER RAMI DI ATTIVITA' ECONOMICA  
C. 3 - BASSA VALSUGANA E TESINO**

PERIODO DI RIFERIMENTO	Industrie estrattive		Imprese manifatturiere		Costruzioni e installazioni impianti		Industrie elettriche		Vendita e riparaz. di autoveicoli		TOTALE	
	U.L.	Dip.	U.L.	Dip.	U.L.	Dip.	U.L.	Dip.	U.L.	Dip.	U.L.	Dip.
Gennaio - Giugno 1971	1	31	20	1.278	9	271	3	66	-	-	33	1.646
Agosto 1972	1	26	19	1.234	8	272	3	60	-	-	31	1.592
Giugno 1973	1	23	24	1.477	8	264	3	49	-	-	36	1.813
Giugno 1974	1	20	22	1.502	8	265	2	40	-	-	33	1.827
Giugno 1975	1	21	24	1.522	9	266	2	37	-	-	36	1.846
Giugno 1976	1	4	23	1.556	9	281	1	20	-	-	34	1.861
Giugno 1977	1	20	24	1.476	10	266	1	19	-	-	36	1.781
Giugno 1978	1	46	25	1.427	10	286	1	18	-	-	37	1.777
Giugno 1979	1	23	23	1.433	9	256	1	12	-	-	34	1.724
Giugno 1980	1	57	23	1.750	8	276	1	23	-	-	33	2.106
Giugno 1981	1	25	22	1.732	8	274	1	22	-	-	32	2.053
Giugno 1982	1	26	22	1.669	9	381	1	22	-	-	33	2.098
Giugno 1983	1	23	20	1.602	10	408	1	25	-	-	32	2.058
Giugno 1984	1	23	21	1.570	9	391	1	24	-	-	32	2.008
Giugno 1985	1	21	21	1.599	9	370	1	24	-	-	32	2.014
Giugno 1986	1	21	23	1.661	10	346	1	25	-	-	35	2.053
Giugno 1987	1	24	23	1.656	10	372	1	28	-	-	35	2.080
Giugno 1988	1	24	21	1.695	10	350	1	27	-	-	33	2.096
Giugno 1989	1	26	23	1.803	8	334	1	28	-	-	33	2.191
Giugno 1990	1	25	24	1.860	9	391	1	12	-	-	35	2.288
Giugno 1991	1	27	25	1.900	9	384	1	27	-	-	36	2.338
Giugno 1992	1	23	23	1.928	9	410	1	16	-	-	34	2.377
Giugno 1993	1	23	23	1.889	9	395	-	-	-	-	33	2.307
Giugno 1994	1	23	24	1.905	9	386	-	-	-	-	34	2.314
Giugno 1995	1	23	25	2.121	8	372	-	-	-	-	34	2.516
Giugno 1996	1	21	26	2.164	7	206	-	-	-	-	34	2.391
Giugno 1997	1	22	28	2.203	8	292	-	-	-	-	37	2.517
Giugno 1998	1	22	26	2.191	8	309	-	-	-	-	35	2.522
Giugno 1999	1	20	29	2.198	10	471	-	-	-	-	40	2.689
Giugno 2000	1	20	28	2.239	11	536	-	-	-	-	40	2.795
Giugno 2001	-	-	27	2.015	11	583	-	-	-	-	38	2.598
Giugno 2002	-	-	27	1.990	10	640	-	-	-	-	37	2.630

**UNITA' LOCALI E DIPENDENTI PER COMUNE E PER RAMO DI ATTIVITA' ECONOMICA  
SITUAZIONE AL GIUGNO 2002**

BASSA VALSUGANA E TESINO	Industrie estrattive		Imprese manifatturiere		Costruzioni e installazioni impianti		Industrie elettriche		Vendita e riparaz. di autoveicoli		TOTALE	
	U.L.	Dip.	U.L.	Dip.	U.L.	Dip.	U.L.	Dip.	U.L.	Dip.	U.L.	Dip.
BORGOVALSUGANA	-	-	4	262	4	214	-	-	-	-	8	476
CASTELNUOVO	-	-	5	532	-	-	-	-	-	-	5	532
CINTE TESINO	-	-	1	31	-	-	-	-	-	-	1	31
GRIGNO	-	-	8	320	-	-	-	-	-	-	8	320
IVANO-FRACENA	-	-	-	-	1	71	-	-	-	-	1	71
NOVALEDO	-	-	2	183	1	65	-	-	-	-	3	248
PIEVE TESINO	-	-	1	52	-	-	-	-	-	-	1	52
SCURELLE	-	-	6	610	1	182	-	-	-	-	7	792
STRIGNO	-	-	-	-	1	27	-	-	-	-	1	27
TELVE	-	-	-	-	1	36	-	-	-	-	1	36
VILLAAGNEDO	-	-	-	-	1	45	-	-	-	-	1	45
<b>TOTALE</b>	-	-	<b>27</b>	<b>1.990</b>	<b>10</b>	<b>640</b>	-	-	-	-	<b>37</b>	<b>2.630</b>
Distribuzione % U.L.	0,00		72,97		27,03		0,00		0,00		100	
Distribuzione % dipendenti		0,00		75,67		24,33		0,00		0,00		100

**QUADRO DI SINTESI DELLA STRUTTURA INDUSTRIALE DEL COMPENSORIO  
PER RAMO DI ATTIVITA' ECONOMICA  
C. 4 - ALTA VALSUGANA**

PERIODO DI RIFERIMENTO	Industrie estrattive		Imprese manifatturiere		Costruzioni e installazioni impianti		Industrie elettriche		Vendita e riparaz. di autoveicoli		TOTALE	
	U.L.	Dip.	U.L.	Dip.	U.L.	Dip.	U.L.	Dip.	U.L.	Dip.	U.L.	Dip.
Gennaio - Giugno 1971	17	296	20	1.190	14	355	-	-	-	-	51	1.841
Agosto 1972	15	251	20	1.170	14	363	-	-	-	-	49	1.784
Giugno 1973	13	233	22	1.266	14	386	-	-	-	-	49	1.885
Giugno 1974	11	207	18	1.230	13	351	-	-	-	-	42	1.788
Giugno 1975	10	217	26	1.364	12	301	-	-	-	-	48	1.882
Giugno 1976	13	239	29	1.467	11	284	-	-	-	-	53	1.990
Giugno 1977	13	233	30	1.506	12	249	-	-	-	-	55	1.988
Giugno 1978	13	245	27	1.464	11	248	-	-	-	-	51	1.957
Giugno 1979	9	190	28	1.514	11	245	-	-	-	-	48	1.949
Giugno 1980	8	159	27	1.565	10	237	-	-	-	-	45	1.961
Giugno 1981	6	138	26	1.447	8	223	-	-	-	-	40	1.808
Giugno 1982	6	130	25	1.522	8	220	-	-	-	-	39	1.872
Giugno 1983	9	204	25	1.404	8	199	-	-	-	-	42	1.807
Giugno 1984	8	211	24	1.324	7	175	-	-	-	-	39	1.710
Giugno 1985	8	215	24	1.274	7	170	-	-	-	-	39	1.659
Giugno 1986	8	223	24	1.277	7	161	-	-	-	-	39	1.661
Giugno 1987	8	218	26	1.290	8	178	-	-	-	-	42	1.686
Giugno 1988	8	203	26	1.369	8	220	-	-	-	-	42	1.792
Giugno 1989	7	189	27	1.450	8	235	1	24	-	-	43	1.898
Giugno 1990	8	208	26	1.496	11	274	2	36	-	-	47	2.014
Giugno 1991	10	228	25	1.512	13	347	2	42	-	-	50	2.129
Giugno 1992	10	235	24	1.498	12	284	2	43	-	-	48	2.060
Giugno 1993	10	212	24	1.483	12	293	2	43	-	-	48	2.031
Giugno 1994	8	193	24	1.392	11	309	2	45	-	-	45	1.939
Giugno 1995	8	182	24	1.237	10	282	2	45	-	-	44	1.746
Giugno 1996	10	203	25	1.261	12	337	2	48	-	-	49	1.849
Giugno 1997	11	234	24	1.270	11	311	2	49	-	-	48	1.864
Giugno 1998	11	239	24	1.310	9	272	2	49	-	-	46	1.870
Giugno 1999	11	243	26	1.338	9	285	2	52	-	-	48	1.918
Giugno 2000	11	261	24	1.220	8	219	2	53	-	-	45	1.753
Giugno 2001	11	242	25	1.242	8	216	2	52	-	-	46	1.752
Giugno 2002	10	226	26	1.290	7	197	2	53	-	-	45	1.766

**UNITA' LOCALI E DIPENDENTI PER COMUNE E PER RAMO DI ATTIVITA' ECONOMICA  
SITUAZIONE AL GIUGNO 2002**

ALTA VALSUGANA	Industrie estrattive		Imprese manifatturiere		Costruzioni e installazioni impianti		Industrie elettriche		Vendita e riparaz. di autoveicoli		TOTALE	
	U.L.	Dip.	U.L.	Dip.	U.L.	Dip.	U.L.	Dip.	U.L.	Dip.	U.L.	Dip.
BASELGADIPINE'	3	52	-	-	-	-	-	-	-	-	3	52
CALCERANICA ALLAGO	-	-	1	283	-	-	-	-	-	-	1	283
CALDONAZZO	-	-	3	91	-	-	-	-	-	-	3	91
CIVEZZANO	-	-	3	38	1	11	-	-	-	-	4	49
FORNACE	7	174	2	41	-	-	-	-	-	-	9	215
LEVICOTERME	-	-	3	215	2	68	1	15	-	-	6	298
PERGINEVALS	-	-	13	590	3	103	1	38	-	-	17	731
TENNA	-	-	-	-	1	15	-	-	-	-	1	15
VIGOLOVATTARO	-	-	1	32	-	-	-	-	-	-	1	32
<b>TOTALE</b>	<b>10</b>	<b>226</b>	<b>26</b>	<b>1.290</b>	<b>7</b>	<b>197</b>	<b>2</b>	<b>53</b>	<b>-</b>	<b>-</b>	<b>45</b>	<b>1.766</b>
Distribuzione % U.L.	22,22		57,78		15,56		4,44		0,00		100	
Distribuzione % dipendenti		12,80		73,05		11,16		3,00		0,00		100

**QUADRO DI SINTESI DELLA STRUTTURA INDUSTRIALE DEL COMPRESORIO  
PER RAMO DI ATTIVITA' ECONOMICA  
C. 5 - VALLE DELL'ADIGE**

PERIODO DI RIFERIMENTO	Industrie estrattive		Imprese manifatturiere		Costruzioni e installazioni impianti		Industrie elettriche		Vendita e riparaz. di autoveicoli		TOTALE	
	U.L.	Dip.	U.L.	Dip.	U.L.	Dip.	U.L.	Dip.	U.L.	Dip.	U.L.	Dip.
Gennaio - Giugno 1971	25	525	120	9.467	74	3.415	6	292	-	-	225	13.699
Agosto 1972	35	667	116	9.400	71	2.478	6	287	-	-	228	12.832
Giugno 1973	32	587	118	9.646	73	2.748	5	207	-	-	228	13.188
Giugno 1974	30	590	114	9.692	65	2.929	5	219	-	-	214	13.430
Giugno 1975	30	638	117	9.454	66	2.784	5	220	-	-	218	13.096
Giugno 1976	39	739	117	9.369	64	2.663	5	274	-	-	225	13.045
Giugno 1977	39	768	118	9.363	64	2.402	5	284	-	-	226	12.817
Giugno 1978	39	760	114	9.015	60	2.490	5	211	-	-	218	12.476
Giugno 1979	26	580	106	8.897	56	2.290	5	213	-	-	193	11.980
Giugno 1980	23	530	98	8.681	52	2.052	5	217	-	-	178	11.480
Giugno 1981	21	516	95	8.168	49	2.077	5	217	-	-	170	10.978
Giugno 1982	21	508	94	7.826	57	2.355	3	195	-	-	175	10.884
Giugno 1983	20	488	97	7.577	55	2.152	3	190	-	-	175	10.407
Giugno 1984	19	455	99	7.116	51	1.990	3	192	-	-	172	9.753
Giugno 1985	24	555	93	6.483	51	2.027	3	194	-	-	171	9.259
Giugno 1986	27	612	93	6.355	47	1.826	3	199	-	-	170	8.992
Giugno 1987	36	769	101	6.475	50	1.970	3	228	-	-	190	9.442
Giugno 1988	34	773	95	6.268	55	2.230	3	240	-	-	187	9.511
Giugno 1989	32	772	90	5968	53	1956	3	222	10	467	188	9.385
Giugno 1990	35	830	94	6169	58	2112	4	246	10	464	201	9.821
Giugno 1991	34	877	109	6434	59	2310	4	255	9	444	215	10.320
Giugno 1992	32	785	111	6408	64	2467	4	240	9	436	220	10.336
Giugno 1993	33	762	106	6021	66	2317	4	225	11	559	220	9.884
Giugno 1994	35	793	103	5912	66	2138	4	227	11	551	219	9.621
Giugno 1995	33	711	107	6293	67	2007	4	225	10	518	221	9.754
Giugno 1996	33	684	109	6220	60	1834	5	257	11	563	218	9.558
Giugno 1997	33	689	110	6440	57	1826	6	467	10	576	216	9.998
Giugno 1998	32	644	117	6631	57	1803	7	642	13	648	226	10.368
Giugno 1999	33	674	128	6726	59	1769	6	629	15	728	241	10.526
Giugno 2000	32	675	125	6835	60	1937	6	635	13	647	236	10.729
Giugno 2001	30	638	123	6.859	65	2.108	7	638	16	702	241	10.945
Giugno 2002	27	566	119	6.718	63	2.152	7	623	17	700	233	10.759



**UNITA' LOCALI E DIPENDENTI PER COMUNE E PER RAMO DI ATTIVITA' ECONOMICA  
SITUAZIONE AL GIUGNO 2002**

VALLE DELL'ADIGE	Industrie estrattive		Imprese manifatturiere		Costruzioni e installazioni impianti		Industrie elettriche		Vendita e riparaz. di autoveicoli		TOTALE	
	U.L.	Dip.	U.L.	Dip.	U.L.	Dip.	U.L.	Dip.	U.L.	Dip.	U.L.	Dip.
ALBIANO	24	512	-	-	1	17	-	-	-	-	25	529
ALDENO	-	-	2	88	2	30	-	-	-	-	4	118
ANDALO	-	-	-	-	1	19	-	-	-	-	1	19
CALAVINO	-	-	1	63	-	-	-	-	-	-	1	63
CAVEDINE	-	-	2	72	2	36	-	-	-	-	4	108
CEMBRA	-	-	1	32	1	32	-	-	-	-	2	64
FAEDO	-	-	1	16	-	-	-	-	-	-	1	16
FAIDELLA PAGANELLA	-	-	-	-	1	13	-	-	-	-	1	13
LASINO	-	-	-	-	1	15	-	-	-	-	1	15
LAVIS	-	-	18	805	5	136	1	12	2	23	26	976
LONALASES	3	54	-	-	-	-	-	-	-	-	3	54
MEZZOCORONA	-	-	8	526	5	245	1	22	-	-	14	793
MEZZOLOMBARDO	-	-	12	434	3	94	1	25	-	-	16	553
ROVERE' DELL'ALUNA	-	-	1	125	-	-	-	-	-	-	1	125
S. MICHELE ALL'ADIGE	-	-	1	15	-	-	1	13	-	-	2	28
SPORMAGGIORE	-	-	1	40	-	-	-	-	-	-	1	40
TERLAGO	-	-	-	-	1	20	-	-	-	-	1	20
TRENTO	-	-	71	4.502	39	1.482	3	551	15	677	128	7.212
ZAMBANA	-	-	-	-	1	13	-	-	-	-	1	13
<b>TOTALE</b>	<b>27</b>	<b>566</b>	<b>119</b>	<b>6.718</b>	<b>63</b>	<b>2.152</b>	<b>7</b>	<b>623</b>	<b>17</b>	<b>700</b>	<b>233</b>	<b>10.759</b>
Distribuzione % U.L.	11,59		51,07		27,04		3,00		7,30		100	
Distribuzione % dipendenti		5,26		62,44		20,00		5,79		6,51		100

**QUADRO DI SINTESI DELLA STRUTTURA INDUSTRIALE DEL COMPENSORIO  
PER RAMO DI ATTIVITA' ECONOMICA  
C. 6 - VALLE DI NON**

PERIODO DI RIFERIMENTO	Industrie estrattive		Imprese manifatturiere		Costruzioni e installazioni impianti		Industrie elettriche		Vendita e riparaz. di autoveicoli		TOTALE	
	U.L.	Dip.	U.L.	Dip.	U.L.	Dip.	U.L.	Dip.	U.L.	Dip.	U.L.	Dip.
Gennaio - Giugno 1971	-	-	16	920	5	162	1	35	-	-	22	1.117
Agosto 1972	-	-	18	997	9	231	1	36	-	-	28	1.264
Giugno 1973	-	-	21	1.188	7	222	1	35	-	-	29	1.445
Giugno 1974	-	-	22	1.229	6	251	1	17	-	-	29	1.497
Giugno 1975	-	-	21	1.173	6	226	1	17	-	-	28	1.416
Giugno 1976	-	-	19	1.101	7	213	1	17	-	-	27	1.331
Giugno 1977	-	-	19	1.143	7	196	1	17	-	-	27	1.356
Giugno 1978	-	-	18	983	7	208	1	17	-	-	26	1.208
Giugno 1979	-	-	15	971	5	168	1	17	-	-	21	1.156
Giugno 1980	-	-	14	962	5	138	1	17	-	-	20	1.117
Giugno 1981	-	-	17	1.021	6	207	1	17	-	-	24	1.245
Giugno 1982	-	-	18	1.045	6	195	1	36	-	-	25	1.276
Giugno 1983	-	-	15	1.028	5	147	1	37	-	-	21	1.212
Giugno 1984	-	-	14	998	5	141	1	36	-	-	20	1.175
Giugno 1985	-	-	15	944	5	129	1	33	-	-	21	1.106
Giugno 1986	-	-	16	909	6	134	1	31	-	-	23	1.074
Giugno 1987	-	-	19	1.025	7	111	1	31	-	-	27	1.167
Giugno 1988	-	-	17	967	6	104	1	29	-	-	24	1.100
Giugno 1989	-	-	17	910	7	222	1	16	-	-	25	1.148
Giugno 1990	-	-	21	958	7	185	1	16	-	-	29	1.159
Giugno 1991	-	-	18	917	9	238	2	29	-	-	29	1.184
Giugno 1992	-	-	17	975	9	242	2	27	-	-	28	1.244
Giugno 1993	-	-	20	1028	12	342	2	28	-	-	34	1.398
Giugno 1994	-	-	19	1052	10	229	2	29	-	-	31	1.310
Giugno 1995	-	-	17	1018	9	241	2	29	-	-	28	1.288
Giugno 1996	-	-	16	1060	9	226	2	31	-	-	27	1.317
Giugno 1997	-	-	14	1014	8	223	2	31	-	-	24	1.268
Giugno 1998	-	-	13	1014	8	242	2	30	-	-	23	1.286
Giugno 1999	-	-	12	995	9	312	1	15	-	-	22	1.322
Giugno 2000	-	-	13	1072	9	334	1	12	-	-	23	1.418
Giugno 2001	-	-	13	1.080	8	307	1	12	-	-	22	1.399
Giugno 2002	-	-	13	1.015	9	302	1	12	-	-	23	1.329

**UNITA' LOCALI E DIPENDENTI PER COMUNE E PER RAMO DI ATTIVITA' ECONOMICA  
SITUAZIONE AL GIUGNO 2002**

VALLE DI NON	Industrie estrattive		Imprese manifatturiere		Costruzioni e installazioni impianti		Industrie elettriche		Vendita e riparaz. di autoveicoli		TOTALE	
	U.L.	Dip.	U.L.	Dip.	U.L.	Dip.	U.L.	Dip.	U.L.	Dip.	U.L.	Dip.
CAVARENO	-	-	1	53	-	-	-	-	-	-	1	53
CIS	-	-	-	1	73	-	-	-	-	-	1	73
CLES	-	-	6	637	2	48	1	12	-	-	9	697
DENNO	-	-	-	-	1	23	-	-	-	-	1	23
ROMALLO	-	-	-	-	1	17	-	-	-	-	1	17
RUFFRE'	-	-	-	-	1	11	-	-	-	-	1	11
TAIO	-	-	3	140	1	28	-	-	-	-	4	168
TASSULLO	-	-	1	86	1	48	-	-	-	-	2	134
TON	-	-	1	86	1	54	-	-	-	-	2	140
VERVO'	-	-	1	13	-	-	-	-	-	-	1	13
<b>TOTALE</b>	-	-	<b>13</b>	<b>1.015</b>	<b>9</b>	<b>302</b>	<b>1</b>	<b>12</b>	-	-	<b>23</b>	<b>1.329</b>
Distribuzione % U.L.	0,00		56,52		39,13		4,35		0,00		100	
Distribuzione % dipendenti		0,00		76,37		22,72		0,90		0,00		100

**QUADRO DI SINTESI DELLA STRUTTURA INDUSTRIALE DEL COMPENSORIO  
PER RAMI DI ATTIVITA' ECONOMICA  
C. 7 - VALLE DI SOLE**

PERIODO DI RIFERIMENTO	Industrie estrattive		Imprese manifatturiere		Costruzioni e installazioni impianti		Industrie elettriche		Vendita e riparaz. di autoveicoli		TOTALE	
	U.L.	Dip.	U.L.	Dip.	U.L.	Dip.	U.L.	Dip.	U.L.	Dip.	U.L.	Dip.
Gennaio - Giugno 1971	-	-	7	369	6	139	1	81	-	-	14	589
Agosto 1972	-	-	4	186	6	181	1	74	-	-	11	441
Giugno 1973	-	-	4	226	6	156	1	68	-	-	11	450
Giugno 1974	-	-	4	281	6	176	1	58	-	-	11	515
Giugno 1975	-	-	5	288	5	147	1	58	-	-	11	493
Giugno 1976	-	-	6	378	6	159	1	56	-	-	13	593
Giugno 1977	-	-	6	369	6	159	1	48	-	-	13	576
Giugno 1978	-	-	6	362	5	144	1	45	-	-	12	551
Giugno 1979	-	-	6	380	4	138	1	47	-	-	11	565
Giugno 1980	-	-	6	386	4	119	1	44	-	-	11	549
Giugno 1981	-	-	5	324	3	96	1	42	-	-	9	462
Giugno 1982	-	-	5	315	5	154	1	43	-	-	11	512
Giugno 1983	-	-	6	319	5	138	1	27	-	-	12	484
Giugno 1984	-	-	6	305	4	91	1	36	-	-	11	432
Giugno 1985	-	-	6	278	7	155	1	37	-	-	14	470
Giugno 1986	-	-	5	284	6	120	1	37	-	-	12	441
Giugno 1987	-	-	5	288	6	131	1	38	-	-	12	457
Giugno 1988	-	-	5	292	6	129	1	37	-	-	12	458
Giugno 1989	-	-	5	310	6	135	1	35	-	-	12	480
Giugno 1990	-	-	6	337	7	139	1	34	-	-	14	510
Giugno 1991	-	-	6	340	6	128	1	36	-	-	13	504
Giugno 1992	-	-	6	332	7	165	1	34	-	-	14	531
Giugno 1993	-	-	5	315	8	175	1	26	-	-	14	516
Giugno 1994	-	-	5	309	7	169	1	28	-	-	13	506
Giugno 1995	-	-	6	330	6	148	1	27	-	-	13	505
Giugno 1996	-	-	6	318	6	137	1	25	-	-	13	480
Giugno 1997	-	-	5	285	7	153	-	-	-	-	12	438
Giugno 1998	-	-	5	289	6	124	-	-	-	-	11	413
Giugno 1999	-	-	4	267	7	153	-	-	-	-	11	420
Giugno 2000	-	-	4	276	7	127	-	-	-	-	11	403
Giugno 2001	-	-	4	272	7	135	-	-	-	-	11	407
Giugno 2002	-	-	4	272	7	140	-	-	-	-	11	412

**UNITA' LOCALI E DIPENDENTI PER COMUNE E PER RAMO DI ATTIVITA' ECONOMICA  
SITUAZIONE AL GIUGNO 2002**

VALLE DISOLE	Industrie estrattive		Imprese manifatturiere		Costruzioni e installazioni impianti		Industrie elettriche		Vendita e riparaz. di autoveicoli		TOTALE	
	U.L.	Dip.	U.L.	Dip.	U.L.	Dip.	U.L.	Dip.	U.L.	Dip.	U.L.	Dip.
CROVIANA	-	-	-	-	1	13	-	-	-	-	1	13
DIMARO	-	-	-	-	3	78	-	-	-	-	3	78
MALE'	-	-	1	114	-	-	-	-	-	-	1	114
MONCLASSICO	-	-	-	-	2	36	-	-	-	-	2	36
OSSANA	-	-	1	79	-	-	-	-	-	-	1	79
PEIO	-	-	1	63	1	13	-	-	-	-	2	76
RABBI	-	-	1	16	-	-	-	-	-	-	1	16
<b>TOTALE</b>	-	-	<b>4</b>	<b>272</b>	<b>7</b>	<b>140</b>	-	-	-	-	<b>11</b>	<b>412</b>
Distribuzione % U.L.	0,00		36,36		63,64		0,00		0,00		100	
Distribuzione % dipendenti		0,00		66,02		33,98		0,00		0,00		100

**QUADRO DI SINTESI DELLA STRUTTURA INDUSTRIALE DEL COMPENSORIO  
PER RAMO DI ATTIVITA' ECONOMICA  
C. 8 - GIUDICARIE**

PERIODO DI RIFERIMENTO	Industrie estrattive		Imprese manifatturiere		Costruzioni e installazioni impianti		Industrie elettriche		Vendita e riparaz. di autoveicoli		TOTALE	
	U.L.	Dip.	U.L.	Dip.	U.L.	Dip.	U.L.	Dip.	U.L.	Dip.	U.L.	Dip.
Gennaio - Giugno 1971	1	71	38	1.845	30	752	6	156	-	-	75	2.824
Agosto 1972	3	172	37	2.002	32	747	6	160	-	-	78	3.081
Giugno 1973	3	156	41	2.171	33	789	6	149	-	-	83	3.265
Giugno 1974	3	144	40	2.022	30	791	5	125	-	-	78	3.082
Giugno 1975	3	157	41	2.032	28	707	5	124	-	-	77	3.020
Giugno 1976	3	114	42	2.003	27	693	5	123	-	-	77	2.933
Giugno 1977	3	136	44	2.027	27	619	4	108	-	-	78	2.890
Giugno 1978	3	119	43	1.926	27	563	4	102	-	-	77	2.710
Giugno 1979	2	124	41	1.883	23	491	4	106	-	-	70	2.604
Giugno 1980	2	116	36	1.784	21	475	4	92	-	-	63	2.467
Giugno 1981	2	111	32	1.734	21	438	4	92	-	-	59	2.375
Giugno 1982	2	108	31	1.638	22	461	4	90	-	-	59	2.297
Giugno 1983	2	107	32	1.615	21	446	4	90	-	-	59	2.258
Giugno 1984	2	104	32	1.563	21	418	4	101	-	-	59	2.186
Giugno 1985	2	104	30	1.357	23	442	4	103	-	-	59	2.006
Giugno 1986	2	101	31	1.362	22	421	4	98	-	-	59	1.982
Giugno 1987	2	96	31	1.385	23	471	4	98	-	-	60	2.050
Giugno 1988	2	86	31	1.497	22	455	4	98	-	-	59	2.136
Giugno 1989	2	82	32	1.613	23	496	4	96	-	-	61	2.287
Giugno 1990	2	77	37	1.803	24	553	4	94	-	-	67	2.527
Giugno 1991	2	77	40	1.932	26	609	4	93	-	-	72	2.711
Giugno 1992	2	72	41	1.865	24	601	3	82	-	-	70	2.620
Giugno 1993	2	59	37	1.625	23	593	3	69	-	-	65	2.346
Giugno 1994	2	55	38	1.635	23	599	3	69	-	-	66	2.358
Giugno 1995	2	56	40	1.759	22	545	3	66	-	-	67	2.426
Giugno 1996	2	59	40	1.828	22	510	3	68	-	-	67	2.465
Giugno 1997	3	76	42	1.765	21	512	2	30	-	-	68	2.383
Giugno 1998	4	82	41	1.790	21	516	2	31	-	-	68	2.419
Giugno 1999	4	79	41	1.771	17	453	2	30	-	-	64	2.333
Giugno 2000	4	73	40	1.786	17	472	2	29	-	-	63	2.360
Giugno 2001	4	75	39	1.789	19	502	2	28	-	-	64	2.394
Giugno 2002	4	74	35	1.569	17	500	2	29	-	-	58	2.172

**UNITA' LOCALI E DIPENDENTI PER COMUNE E PER RAMO DI ATTIVITA' ECONOMICA  
SITUAZIONE AL GIUGNO 2002**

GIUDICARIE	Industrie estrattive		Imprese manifatturiere		Costruzioni e installazioni impianti		Industrie elettriche		Vendita e riparaz. di autoveicoli		TOTALE	
	U.L.	Dip.	U.L.	Dip.	U.L.	Dip.	U.L.	Dip.	U.L.	Dip.	U.L.	Dip.
BERSONE	-	-	-	-	1	39	-	-	-	-	1	39
BLEGGIOINFERIORE	-	-	2	166	-	-	1	15	-	-	3	181
BLEGGIOSUPERIORE	-	-	1	22	-	-	-	-	-	-	1	22
BOLBENO	-	-	1	17	-	-	-	-	-	-	1	17
CARISOLO	1	20	1	38	1	29	-	-	-	-	3	87
CIMEGO	-	-	1	68	-	-	-	-	-	-	1	68
CONDINO	-	-	5	253	-	-	-	-	-	-	5	253
FIAVE'	-	-	1	45	-	-	-	-	-	-	1	45
GIUSTINO	1	16	-	-	-	-	-	-	-	-	1	16
LOMASO	-	-	1	29	1	35	-	-	-	-	2	64
PIEVEDIBONO	-	-	2	75	-	-	-	-	-	-	2	75
PINZOLO	-	-	-	-	1	19	-	-	-	-	1	19
PREORE	-	-	1	83	-	-	-	-	-	-	1	83
RONCONE	-	-	1	46	-	-	-	-	-	-	1	46
SANLORENZOINBANALE	-	-	-	-	1	13	-	-	-	-	1	13
STENICO	-	-	-	-	1	15	-	-	-	-	1	15
STORO	1	19	10	374	3	55	1	14	-	-	15	462
STREMBO	1	19	1	11	1	30	-	-	-	-	3	60
TIONEDITRENTO	-	-	5	312	6	250	-	-	-	-	11	562
VIGORENDENA	-	-	2	30	-	-	-	-	-	-	2	30
ZUCLO	-	-	-	-	1	15	-	-	-	-	1	15
<b>TOTALE</b>	<b>4</b>	<b>74</b>	<b>35</b>	<b>1.569</b>	<b>17</b>	<b>500</b>	<b>2</b>	<b>29</b>	<b>-</b>	<b>-</b>	<b>58</b>	<b>2.172</b>
Distribuzione % U.L.	6,90		60,34		29,31		3,45		0,00		100	
Distribuzione % dipendenti		3,41		72,24		23,02		1,34		0,00		100

**QUADRO DI SINTESI DELLA STRUTTURA INDUSTRIALE DEL COMPENSORIO  
PER RAMO DI ATTIVITA' ECONOMICA  
C. 9 - ALTO GARDA E LEDRO**

PERIODO DI RIFERIMENTO	Industrie estrattive		Imprese manifatturiere		Costruzioni e installazioni impianti		Industrie elettriche		Vendita e riparaz. di autoveicoli		TOTALE	
	U.L.	Dip.	U.L.	Dip.	U.L.	Dip.	U.L.	Dip.	U.L.	Dip.	U.L.	Dip.
Gennaio - Giugno 1971	-	-	29	2.497	12	336	4	123	-	-	45	2.956
Agosto 1972	-	-	34	2.788	12	276	3	108	-	-	49	3.172
Giugno 1973	-	-	38	3.103	13	296	3	107	-	-	54	3.506
Giugno 1974	-	-	38	3.362	13	279	3	109	-	-	54	3.750
Giugno 1975	-	-	39	3.320	11	219	3	88	-	-	53	3.627
Giugno 1976	-	-	39	3.415	12	206	3	90	-	-	54	3.711
Giugno 1977	-	-	36	3.412	12	227	3	80	-	-	51	3.719
Giugno 1978	-	-	35	3.372	12	231	2	66	-	-	49	3.669
Giugno 1979	-	-	32	3.287	11	222	2	69	-	-	45	3.578
Giugno 1980	-	-	30	3.193	10	221	2	88	-	-	42	3.502
Giugno 1981	-	-	29	3.185	10	220	2	64	-	-	41	3.469
Giugno 1982	-	-	26	2.993	9	206	2	64	-	-	37	3.263
Giugno 1983	-	-	24	2.841	9	232	2	62	-	-	35	3.135
Giugno 1984	-	-	23	2.547	9	222	2	76	-	-	34	2.845
Giugno 1985	-	-	21	2.522	12	275	2	75	-	-	35	2.872
Giugno 1986	-	-	23	2.545	13	294	2	74	-	-	38	2.913
Giugno 1987	-	-	23	2.636	13	331	2	73	-	-	38	3.040
Giugno 1988	-	-	24	2.674	13	369	2	75	-	-	39	3.118
Giugno 1989	-	-	23	2762	12	356	2	69	1	20	38	3.207
Giugno 1990	-	-	25	2737	11	378	2	66	1	21	39	3.202
Giugno 1991	-	-	25	2727	11	394	2	64	1	18	39	3.203
Giugno 1992	-	-	24	2713	11	415	1	37	1	18	37	3.183
Giugno 1993	-	-	28	2740	11	391	1	39	1	15	41	3.185
Giugno 1994	-	-	30	2833	10	365	1	39	1	14	42	3.251
Giugno 1995	-	-	31	2958	11	402	1	39	1	14	44	3.413
Giugno 1996	-	-	30	2980	12	410	1	43	1	13	44	3.446
Giugno 1997	-	-	32	2846	15	500	1	43	1	14	49	3.403
Giugno 1998	-	-	33	2901	15	532	1	43	-	-	49	3.476
Giugno 1999	-	-	32	2949	16	573	1	42	-	-	49	3.564
Giugno 2000	-	-	29	3035	16	573	1	44	-	-	46	3.652
Giugno 2001	-	-	29	2.967	18	596	1	47	-	-	48	3.610
Giugno 2002	-	-	27	2.857	18	585	1	47	-	-	46	3.489



**UNITA' LOCALI E DIPENDENTI PER COMUNE E PER RAMO DI ATTIVITA' ECONOMICA  
SITUAZIONE AL GIUGNO 2002**

ALTOGARDA ELEDRO	Industrie estrattive		Imprese manifatturiere		Costruzioni e installazioni impianti		Industrie elettriche		Vendita e riparaz. di autoveicoli		TOTALE	
	U.L.	Dip.	U.L.	Dip.	U.L.	Dip.	U.L.	Dip.	U.L.	Dip.	U.L.	Dip.
ARCO	-	-	11	1424	9	332	-	-	-	-	20	1.756
DRO	-	-	3	253	2	50	-	-	-	-	5	303
NAGOTORBOLE	-	-	1	34	1	69	-	-	-	-	2	103
RIVADEL GARDA	-	-	7	939	6	134	1	47	-	-	14	1.120
TIARNODISOPRA	-	-	4	188	-	-	-	-	-	-	4	188
TIARNODISOTTO	-	-	1	19	-	-	-	-	-	-	1	19
<b>TOTALE</b>	-	-	<b>27</b>	<b>2.857</b>	<b>18</b>	<b>585</b>	<b>1</b>	<b>47</b>	-	-	<b>46</b>	<b>3.489</b>
Distribuzione % U.L.	0,00		58,70		39,13		2,17		0,00		100	
Distribuzione % dipendenti		0,00		81,89		16,77		1,35		0,00		100

**QUADRO DI SINTESI DELLA STRUTTURA INDUSTRIALE DEL COMPENSORIO  
PER RAMO DI ATTIVITA' ECONOMICA  
C. 10 - VALLAGARINA**

PERIODO DI RIFERIMENTO	Industrie estrattive		Imprese manifatturiere		Costruzioni e installazioni impianti		Industrie elettriche		Vendita e riparaz. di autoveicoli		TOTALE	
	U.L.	Dip.	U.L.	Dip.	U.L.	Dip.	U.L.	Dip.	U.L.	Dip.	U.L.	Dip.
Gennaio - Giugno 1971	2	25	84	8.749	41	1.409	5	185	-	-	132	10.368
Agosto 1972	2	22	92	8.439	40	1.283	5	179	-	-	139	9.923
Giugno 1973	2	22	96	8.992	34	1.186	5	179	-	-	137	10.379
Giugno 1974	-	-	90	9.478	31	1.052	5	173	-	-	126	10.703
Giugno 1975	-	-	98	9.855	30	789	5	177	-	-	133	10.821
Giugno 1976	-	-	99	9.792	30	777	3	146	-	-	132	10.715
Giugno 1977	-	-	96	9.748	30	775	3	146	-	-	129	10.669
Giugno 1978	-	-	97	9.851	26	720	3	141	-	-	126	10.712
Giugno 1979	-	-	91	9.503	22	652	2	129	-	-	115	10.284
Giugno 1980	-	-	87	9.231	23	636	2	136	-	-	112	10.003
Giugno 1981	-	-	84	8.576	23	635	2	144	-	-	109	9.355
Giugno 1982	-	-	80	8.134	22	591	2	151	-	-	104	8.876
Giugno 1983	-	-	75	7.515	22	569	2	143	-	-	99	8.227
Giugno 1984	-	-	76	7.156	20	519	2	144	-	-	98	7.819
Giugno 1985	-	-	74	6.740	21	545	2	145	-	-	97	7.430
Giugno 1986	-	-	79	5.597	21	532	2	152	-	-	102	6.281
Giugno 1987	-	-	83	5.459	24	589	2	178	-	-	109	6.226
Giugno 1988	-	-	87	5.592	22	609	2	174	-	-	111	6.375
Giugno 1989	-	-	88	5.784	27	717	2	181	2	35	119	6.717
Giugno 1990	-	-	93	6.146	27	838	2	191	2	23	124	7.198
Giugno 1991	-	-	106	6.626	29	888	2	203	2	31	139	7.748
Giugno 1992	-	-	109	6.653	32	931	2	224	3	59	146	7.867
Giugno 1993	-	-	99	6.156	29	768	2	229	2	50	132	7.203
Giugno 1994	-	-	104	6.285	30	773	2	230	2	45	138	7.333
Giugno 1995	-	-	108	6.377	28	722	2	232	2	44	140	7.375
Giugno 1996	-	-	109	6.442	29	761	2	244	2	41	142	7.488
Giugno 1997	-	-	109	6.617	32	862	2	242	2	42	145	7.763
Giugno 1998	-	-	109	6.670	33	940	2	239	4	89	148	7.938
Giugno 1999	-	-	110	6.863	33	991	2	237	3	84	148	8.175
Giugno 2000	-	-	110	6.934	28	956	2	226	4	103	144	8.219
Giugno 2001	-	-	107	6.936	28	1.004	2	221	4	99	141	8.260
Giugno 2002	-	-	104	6.754	27	888	2	231	4	104	137	7.977

**UNITA' LOCALI E DIPENDENTI PER COMUNE E PER RAMO DI ATTIVITA' ECONOMICA  
SITUAZIONE AL GIUGNO 2002**

VALLAGARINA	Industrie estrattive		Imprese manifatturiere		Costruzioni e installazioni impianti		Industrie elettriche		Vendita e riparaz. di autoveicoli		TOTALE	
	U.L.	Dip.	U.L.	Dip.	U.L.	Dip.	U.L.	Dip.	U.L.	Dip.	U.L.	Dip.
ALA	-	-	10	459	3	74	1	12	1	38	15	583
AVIO	-	-	6	376	-	-	-	-	-	-	6	376
BESANELLO	-	-	2	72	-	-	-	-	-	-	2	72
BRENTONICO	-	-	1	33	-	-	-	-	-	-	1	33
CALLIANO	-	-	2	79	2	31	-	-	-	-	4	110
ISERA	-	-	1	31	1	35	-	-	-	-	2	66
MORI	-	-	6	147	2	123	-	-	-	-	8	270
RONZOCIENIS	-	-	-	-	1	33	-	-	-	-	1	33
ROVERETO	-	-	66	5.039	15	488	1	219	3	66	85	5.812
TRAMBILENO	-	-	1	111	1	48	-	-	-	-	2	159
VILLALAGARINA	-	-	2	160	-	-	-	-	-	-	2	160
VOLANO	-	-	7	247	2	56	-	-	-	-	9	303
<b>TOTALE</b>	-	-	<b>104</b>	<b>6.754</b>	<b>27</b>	<b>888</b>	<b>2</b>	<b>231</b>	<b>4</b>	<b>104</b>	<b>137</b>	<b>7.977</b>
Distribuzione % U.L.	0,00		75,91		19,71		1,46		2,92		100	
Distribuzione % dipendenti		0,00		84,67		11,13		2,90		1,30		100

**QUADRO DI SINTESI DELLA STRUTTURA INDUSTRIALE DEL COMPENSORIO  
PER RAMI DI ATTIVITA' ECONOMICA  
C. 11 - VALLE DI FASSA**

PERIODO DI RIFERIMENTO	Industrie estrattive		Imprese manifatturiere		Costruzioni e installazioni impianti		Industrie elettriche		Vendita e riparaz. di autoveicoli		TOTALE	
	U.L.	Dip.	U.L.	Dip.	U.L.	Dip.	U.L.	Dip.	U.L.	Dip.	U.L.	Dip.
Gennaio - Giugno 1971	-	-	1	11	6	149	-	-	-	-	7	160
Agosto 1972	-	-	-	-	8	182	-	-	-	-	8	182
Giugno 1973	-	-	-	-	8	170	-	-	-	-	8	170
Giugno 1974	-	-	-	-	7	167	-	-	-	-	7	167
Giugno 1975	-	-	-	-	7	148	-	-	-	-	7	148
Giugno 1976	-	-	1	11	7	161	-	-	-	-	8	172
Giugno 1977	-	-	1	10	7	145	-	-	-	-	8	155
Giugno 1978	-	-	1	12	7	141	-	-	-	-	8	153
Giugno 1979	-	-	1	11	6	114	-	-	-	-	7	125
Giugno 1980	-	-	1	13	6	108	-	-	-	-	7	121
Giugno 1981	-	-	1	12	4	70	-	-	-	-	5	82
Giugno 1982	-	-	1	11	4	77	-	-	-	-	5	88
Giugno 1983	-	-	1	11	4	69	-	-	-	-	5	80
Giugno 1984	-	-	1	11	3	54	-	-	-	-	4	65
Giugno 1985	-	-	1	15	3	56	-	-	-	-	4	71
Giugno 1986	-	-	1	13	4	69	-	-	-	-	5	82
Giugno 1987	-	-	3	47	3	53	-	-	-	-	6	100
Giugno 1988	-	-	3	42	4	90	-	-	-	-	7	132
Giugno 1989	-	-	2	28	4	88	-	-	-	-	6	116
Giugno 1990	-	-	2	26	4	71	-	-	-	-	6	97
Giugno 1991	-	-	1	14	3	69	-	-	-	-	4	83
Giugno 1992	-	-	1	14	3	79	-	-	-	-	4	93
Giugno 1993	-	-	1	14	3	77	-	-	-	-	4	91
Giugno 1994	-	-	1	15	3	93	-	-	-	-	4	108
Giugno 1995	-	-	1	16	3	68	-	-	-	-	4	84
Giugno 1996	-	-	1	15	3	68	-	-	-	-	4	83
Giugno 1997	-	-	2	28	2	57	-	-	-	-	4	85
Giugno 1998	-	-	2	28	3	76	-	-	-	-	5	104
Giugno 1999	-	-	2	28	3	76	-	-	-	-	5	104
Giugno 2000	-	-	2	28	3	83	-	-	-	-	5	111
Giugno 2001	-	-	2	27	3	79	-	-	-	-	5	106
Giugno 2002	-	-	1	16	3	86	-	-	-	-	4	102

**UNITA' LOCALI E DIPENDENTI PER COMUNE E PER RAMO DI ATTIVITA' ECONOMICA  
SITUAZIONE AL GIUGNO 2002**

VALLE DIFASSA	Industrie estrattive		Imprese manifatturiere		Costruzioni e installazioni impianti		Industrie elettriche		Vendita e riparaz. di autoveicoli		TOTALE	
	U.L.	Dip.	U.L.	Dip.	U.L.	Dip.	U.L.	Dip.	U.L.	Dip.	U.L.	Dip.J
MOENA	-	-	1	16	2	51	-	-	-	-	3	67
SORAGA	-	-	-	-	1	35	-	-	-	-	1	35
<b>TOTALE</b>	-	-	1	16	3	86	-	-	-	-	4	102
Distribuzione % U.L.	0,00		25,00		75,00		0,00		0,00		100	
Distribuzione % dipendenti		0,00		15,69		84,31		0,00		0,00		100

