

## **PREMESSA**

I dati che seguono sono stati rilevati per la prima volta nel corso di un'indagine sulla struttura industriale del Trentino, realizzata dall'Ufficio Studi e Ricerche della Camera di Commercio I.A.A. nel periodo gennaio - giugno 1971 ed aggiornati successivamente al mese di agosto 1972, al giugno 1973 e poi sempre allo stesso mese degli anni dal 1974 in poi.

Detta indagine ha investito esclusivamente le imprese a carattere industriale con più di 10 dipendenti. Non sono state prese in considerazione le imprese iscritte all'Albo Artigiani, ancorchè rientranti nei limiti prefissi, in quanto soggette ad una specifica analisi pubblicata dall'Ufficio Studi e Ricerche della scrivente.

Gli elementi statistici qui presentati non intendono di certo assumere caratteristiche di ufficialità e di assoluta rispondenza alla realtà. Vogliono soltanto offrire un quadro, possibilmente il più attendibile, di alcuni aspetti che contraddistinguono l'economia trentina.

Si ricorda, infine, che i dipendenti considerati sono esclusivamente quelli delle unità locali operanti in provincia di Trento.

Alla parte statistica segue l'elenco di tutte le imprese che hanno specificatamente autorizzato, ai sensi della Legge 31.12.1996, n. 675, la pubblicazione dei loro dati identificativi. La piena osservanza delle norme sulla "privacy" ha quindi comportato che le statistiche sulla numerosità delle imprese non abbiano una corrispondenza negli elenchi della seconda parte della presente pubblicazione.

## **AVVERTENZE AL LETTORE**

Con la pubblicazione relativa al 1998 si era proceduto alla riclassificazione delle attività economiche secondo la classificazione introdotta dall'ISTAT nel 1991 (ATECORD 91), tenendo conto anche di quanto denunciato dalle singole aziende nel Registro delle Imprese camerale.

L'operazione era stata condotta revisionando le serie storiche a partire dal 1989. Da tale data si è quindi provveduto a distinguere il settore delle imprese di vendita e riparazione di autoveicoli dal complesso delle industrie manifatturiere.

A seguito quindi di questa riclassificazione delle aziende ed ad un'opera di controllo della base dei dati, si possono riscontrare, nelle serie storiche dei dati statistici riferiti a ciascun settore, variazioni non dovute solamente a cessazioni/subentri/nuove aperture ma anche a traslazioni da un settore all'altro.

# L' OCCUPAZIONE INDUSTRIALE

## 1. L'occupazione in Italia (Cfr. tab. 1)

Il mercato del lavoro ha subito, nel secondo dopoguerra, una rapida trasformazione epocale. Da una situazione, nel 1959, di sostanziale equivalenza nel peso occupazionale dei tre settori (primario 33,8%; secondario 32,7%; terziario 33,5%) si è infatti giunti, nel 1982, al superamento della soglia del 50% di occupati nelle attività di servizio.

Nel rapporto tra industria ed attività di terziario avanzato si è individuato il motore dell'attuale fase di trasformazione però non più come mero passaggio da una situazione ad un'altra, poiché è proprio il cambiamento sempre più accelerato a caratterizzare strutturalmente i sistemi economici avanzati. In questo contesto è divenuto cruciale produrre e trasferire tecnologie, ricerche, idee, concetti organizzativi, know-how, metodi di sviluppo ed utilizzo delle informazioni. I processi produttivi hanno evidenziato in misura sempre più rilevante la necessità di servizi collaterali dettati da un livello di complessità dei sistemi economici sempre più elevato.

Si sono quindi sviluppate e sono emerse nuove figure professionali, quali i consulenti e gli innovatori professionali, gli addetti all'ingegneria, all'informatica, all'organizzazione aziendale, al disegno industriale, al marketing, alla pubblicità, alle pubbliche relazioni, ai brokeraggi assicurativi, alle intermediazioni finanziarie ed altre ancora.

La rilevanza del mutamento è comunque documentata dalle rilevazioni ISTAT sulle forze di lavoro, il cui livello di aggregazione non consente tuttavia una analisi approfondita delle caratteristiche dell'evoluzione in atto (tab. 1).

In primo luogo l'occupazione complessiva media annua dai 20,544 milioni di unità del 1981 ha seguito un trend di sviluppo, con delle flessioni nel 1982, nel 1987, nel 1989, fino ai 21,592 milioni del 1991. Particolarmente consistente è apparso lo sviluppo nel biennio 1990 - 1991.

A partire dal '92 si è invece registrato un progressivo ripiegamento dei livelli occupazionali, che ha portato, nel '95, a scendere sui 20 milioni di occupati, mentre sono state quantificate, sempre nel '95, in 2,638 milioni le persone in cerca di occupazione.

Negli anni successivi, il dato complessivo sugli occupati è risalito, fino a superare i 21 milioni nel 2000. Questo andamento è però dovuto esclusivamente al settore terziario che rappresenta ormai quasi il 63% degli occupati. L'industria infatti con il recupero evidenziato negli ultimi anni si è portata sui livelli del 1995, mentre continua ad essere assoggettata ad un lento ripiegamento l'agricoltura. E' calato, seppur di poco, il numero di persone in cerca di occupazione (2,495 milioni nel 2000, che corrispondono ad un tasso di disoccupazione pari al 10,6) e quindi lo sviluppo occupazionale è stato conseguito con una crescita del tasso di attività che è salito dal 57,4 del '95 al 59,9 del 2000.

## **2. Le forze di lavoro in Trentino e confronti con le altre regioni italiane** (Cfr. tabb. 2 - 3)

Sempre secondo le indagini dell'ISTAT sulle forze di lavoro, le cui indicazioni in un ambito così ristretto e con l'arrotondamento alle migliaia di unità vanno però considerate con una certa cautela, la situazione occupazionale del Trentino avrebbe registrato a partire dal 1986 un netto miglioramento (tab. 2).

Le persone in cerca di occupazione, dopo aver toccato un massimo di 17 mila unità nel 1985 pari ad un tasso di disoccupazione del 9,3%, sarebbero scese dapprima gradualmente e poi, soprattutto nel 1988, decisamente, fissandosi nel 1990 su 7 mila unità. Il tasso di disoccupazione ha così raggiunto il livello del 3,6%, per poi posizionarsi sul 4% nel biennio successivo.

E' significativo che il ridimensionamento della disoccupazione si sia ottenuto contemporaneamente ad un consistente incremento delle forze di lavoro, passate dalle 183 mila unità del 1985 alle 198 mila del 1991.

Il 1993 accusa un netto calo degli occupati, che passano dalle 190 mila unità dell'anno precedente a 185 mila e solo nel '96 recuperano il livello precedente per portarsi sulle 191 mila unità nel '98. Si è avuto quindi un riflesso sulla disoccupazione complessiva che, stabilizzata dal 1994 al 1997 sulle 11 mila unità, è scesa nel '98 a 9 mila, mentre il relativo tasso, raggiunto il 5,6% nel '94, è poi ridisceso gradualmente fino al 4,5%.

E' comunque nell'ultimo biennio che si è colto un dinamismo insperato. Il 1999 si è infatti contraddistinto per un significativo incremento sia degli occupati che delle forze lavoro (+ 7.000 unità) e per la quasi stazionarietà del tasso di disoccupazione (4,4%). La dinamica positiva è proseguita anche nel 2000: il tasso di disoccupazione si è assestato sul 3,4%, minimo storico, gli occupati hanno raggiunto le 204 mila unità, le forze di lavoro hanno raggiunto le 211 mila e le persone in cerca di occupazione le 7 mila, eguagliando il livello conseguito nel 1990.

Il tasso di attività registrato nel 2000, calcolato secondo le nuove definizioni Eurostat, che lo identificano come percentuale delle forze di lavoro sulla popolazione di età superiore ai 15 anni, è risultato pari al 53,2%, dato superiore alla media nazionale.

Nel complesso, il Trentino presenta una situazione del mercato del lavoro in linea con le regioni più avanzate d'Italia (tab. 3).

Il primo parametro da esaminare è quello relativo al tasso di occupazione, che misura il livello di partecipazione della popolazione al processo produttivo.

Detto livello, che è influenzato anche dalla struttura per età della popolazione, varia da regione a regione soprattutto per il diverso atteggiamento della componente femminile nei confronti dell'attività lavorativa extradomestica. In generale, si assiste ad un processo di crescente esplicitazione dell'offerta di lavoro femminile, per cui il tasso di occupazione è in continua lievitazione.

Il Trentino, con un 51,4% (calcolato in rapporto a tutta la popolazione di 15 anni ed oltre), presenta nel 2000 un tasso di partecipazione al processo produttivo elevato e sostanzialmente in linea con quello delle regioni più avanzate e tuttavia inferiore a quello dell'Alto Adige (56,9%), differenza peraltro dovuta alla particolare configurazione del settore agricolo nella provincia atesina.

L'altro indicatore sintetico è quello del tasso di disoccupazione. In questo caso, il Trentino con un 3,4% è preceduto solamente dall'Alto-Adige (2,1%). Ben diversa è la situazione delle regioni meridionali, 7 delle quali si collocano tra il 14 ed il 26%, primato negativo spettante alla Calabria.

Dall'analisi dei dati aggregati secondo le quattro ripartizioni territoriali predisposte dall'ISTAT, Nord-ovest, Nord-est, Centro e Mezzogiorno, si evince, con tutta evidenza, il divario che separa le regioni collocate nel meridione dal resto d'Italia. In particolare, un tasso di disoccupazione medio pari al 21%, di gran lunga superiore a quello registrato nelle rimanenti aree della penisola, testimonia l'estrema gravità della situazione nel Sud.

Il divario tra nord e sud, inoltre, tende ad allargarsi e c'è anche da osservare che sono gli stessi alti livelli di disoccupazione a scoraggiare l'esplicitazione dell'offerta di lavoro, specie femminile, mantenendo bassi i tassi di attività, su cui influiscono comunque anche fattori di carattere culturale.

Infine, il terzo aspetto necessario per analizzare il grado di sviluppo di una realtà territoriale è costituito dalla distribuzione degli occupati.

Sotto questo aspetto, ogni regione ha delle peculiarità dovute alla storia o a specifiche vocazioni. Il Trentino si caratterizza comunque per una soddisfacente ripartizione, con una bassa percentuale di occupati in agricoltura ed un elevato grado di terziarizzazione.

Il livello di occupazione industriale in provincia è invece al di sotto della media nazionale, ma soprattutto della media relativa alle ripartizioni del Nord-ovest e del Nord-est.

### **3. Il valore aggiunto** (Cfr. tabb. 4 – 5)

Il valore aggiunto al costo dei fattori realizzato dall'industria trentina è stato stimato dall'Istituto Guglielmo Tagliacarne per il 1999 pari a 4.939 miliardi di lire, vale a dire il 27,12% del valore provinciale ammontante a 18.215 miliardi.

Rispetto al 1991 l'industria evidenzia una crescita pari al 45,95% a fronte di un + 51,37% dei servizi ed al + 46,69% complessivo. L'agricoltura presenta dei valori che variano di anno in anno in misura notevole, alternando fasi di ripresa a fasi di rallentamento.

I dati più disaggregati, che si fermano al 1998, collocano al primo posto per dinamicità, rispetto sempre al 1991, il comparto degli altri servizi con un + 83,95% seguiti dall'industria manifatturiera con un + 50,85%.

Il reddito per abitante nel 1999 è stato pari a 38,452 milioni, che corrisponde, posta pari a 100 la media Italia, ad un 117,8. Tra le 103 province italiane la provincia di Trento si colloca al 26° posto, mentre invece Bolzano con 42,407 milioni si pone al 7° posto. Prima in graduatoria risulta Milano con 51,515 milioni ed ultima Agrigento con 16,627.

#### **4. La situazione nell'industria trentina** (Cfr. tabb. 6 – 6.1)

Una informazione più dettagliata ed analitica sulla situazione e sulla dinamica imprenditoriale ed occupazionale nell'industria trentina si può desumere dall'indagine che l'Ufficio Studi e Ricerche della Camera di Commercio I.A.A. cura con cadenza annuale a partire dal 1971, con riferimento al mese di giugno.

L'indagine viene condotta mediante l'ausilio di un apposito questionario, integrato da una serie di contatti diretti e di verifiche, e coinvolge l'universo delle imprese industriali della provincia aventi più di 10 dipendenti.

Le unità locali del settore industriale con dette caratteristiche al 30 giugno 2001 sono risultate complessivamente 648, per complessivi 32.538 dipendenti.

Analizzando il lungo periodo si possono individuare alcune fasi caratteristiche dello sviluppo industriale in provincia di Trento: il maggior livello di espansione dell'apparato industriale si può identificare negli anni compresi fra il 1968 ed il biennio 1973-1974 (tab. 6); nel 1973 infatti viene toccata la punta massima in termini di unità locali (680) e nell'anno successivo l'apice in chiave occupazionale con 38.074 dipendenti.

Successivamente la struttura industriale entra in una fase evolutiva caratterizzata da un graduale ma continuo processo di ridimensionamento trasversale ai diversi settori: manifatturiero, delle costruzioni, estrattivo ed elettrico. La crisi dei primi anni '80 accentua considerevolmente il fenomeno, portando l'intero settore industriale ai livelli più bassi sia in termini di unità locali che occupazionali.

Il grave fenomeno di deindustrializzazione, con rilevanti conseguenze a livello sociale ed economico, si protrae fino agli anni 1984-1985, quando si registra un'inversione di tendenza, dovuta al profondo processo di ristrutturazione posto in atto dalle imprese ed agli interventi di politica industriale attivati dalla Provincia Autonoma. Si determina così un progressivo recupero, sia nel numero delle imprese che in quello degli occupati, che si estende fino alla rilevazione del giugno '92.

Dopo la evidente crisi del '93 il sistema industriale trentino ha espresso, nel suo insieme, una situazione meno dinamica, ma tuttavia con una certa tendenza al recupero delle posizioni, specie negli ultimi anni considerati. I livelli occupazionali dell'industria sono così ritornati ad eguagliare le posizioni del 1981-1982, periodo immediatamente precedente alla grande crisi che si è protratta dal 1983 al 1986.

#### **5. La dinamica nell'ultimo anno di riferimento** (Cfr. tab. 7 - 8 - 9 - 10 - 11 - 12 - 13)

Nel periodo giugno 2000-2001 si sono colti dei segnali moderatamente positivi (tab. 7).

Vi è stato un aumento (+ 3) delle imprese inserite nell'indagine, dovuto all'entrata di 35 unità locali ed all'uscita di 32. Sotto il profilo occupazionale ciò ha significato rispettivamente 1.036 dipendenti in entrata e 927 in uscita.

Le 613 imprese presenti in entrambi gli anni hanno fatto segnare un decremento occupazionale pari a 53 occupati, a cui hanno contribuito quasi tutti i comparti, ma in particolare il manifatturiero (- 152).

I dati disaggregati denunciano il fallimento di 2 unità con 143 dipendenti, la cessazione definitiva di 10 imprese con 441 dipendenti, mentre altre 3 aziende con 120 dipendenti sono state rimosse perché divenute artigiane. Infine sono state tolte dall'universo in parola 17 unità per complessivi 223 dipendenti, poiché di fatto non raggiungevano più, al momento della rilevazione, la soglia minima degli 11 dipendenti.

Si è già detto che, a fronte delle "uscite", l'indagine ha segnalato l'ingresso di 35 "nuove aziende" per un totale di 1.036 dipendenti. Si tratta prevalentemente di aziende rilevate per la prima volta (21 con 799 dipendenti), a cui vanno aggiunte 14 aziende con 237 dipendenti, già rilevate in anni precedenti e riconsiderate nella presente ricerca per aver nuovamente superato il livello



minimo di addetti richiesto. Dall'analisi dei dati appare comunque un quadro moderatamente positivo con dinamiche occupazionali, tuttavia, assai contenute.

A livello territoriale (tab. 8) la tendenza positiva in termini di occupazione ha interessato poco più della metà dei comprensori; l'incremento più significativo, in valore assoluto, si registra nella Valle dell'Adige, seguita, a distanza, dalle Giudicarie e dalla Vallagarina. In termini di performance negativa il primato spetta, invece, alla Bassa Valsugana.

Nella tabella 9 si può apprezzare con maggior dettaglio l'andamento occupazionale delle aziende trentine disaggregate per classi di attività. Nello schema vengono riportate le unità locali con dinamica favorevole, contrapposte a quelle interessate dal fenomeno opposto e, a parte, le aziende con occupazione stabile.

Il totale considerato non comprende tutte le ditte incluse nell'indagine, perché delle nuove entrate non sempre si è potuto risalire ai valori occupazionali dell'anno precedente. Su 613 aziende 262, pari al 43%, hanno espresso un ampliamento della base occupazionale, mentre 242 imprese, pari al 39%, hanno manifestato una contrazione nel numero dei dipendenti. In termini occupazionali è prevalso l'effetto negativo (-53 occupati). Per le rimanenti 109 imprese, pari al 18% delle unità locali, non si registrano variazioni dei precedenti livelli di impiego.

Analizzando il dato per settori economici (tab. 9.1) viene confermata l'inversione di tendenza registrata dall'edilizia a partire dalla rilevazione del 1998, dopo cinque consecutivi anni sfavorevoli.

Fra le classi di attività del manifatturiero più dinamiche, in termini percentuali ma anche assoluti, si distinguono la fabbricazione di altre macchine e mezzi di trasporto (+7,68%), le chimiche (+3,93%) e le alimentari (+3,76%). Un arretramento marcato si registra, invece, nelle tessili (-13,35%) che registrano una crisi generalizzata, mentre il dato del vestiario è solo apparente, perché dovuto allo smembramento della società Vestimenta che ha dato vita alla società Borgo 21.

L'analisi per comprensorio (tabb. 10 e 10.1) evidenzia una flessione generalizzata dell'occupazione, fatta eccezione per la Vallagarina, le Giudicarie e la Valle di Fiemme, che hanno ottenuto i migliori risultati, in valore assoluto e percentuale. Tra le performance negative, espresse in termini percentuali, si segnalano il Primiero (-12,09%), la Bassa Valsugana (-5,76%) e la Valle di Fassa (-4,50%).

Per classi dimensionali (tabb. 11 e 11.1), la dinamica occupazionale si presenta molto diversificata: alle contrazioni significative nella classe fino a 20 dipendenti e nella classe 301-500 (rispettivamente, -4,55% e -4,69%), fanno da contrappunto l'incremento della classe oltre i 500 dipendenti (+3,36%) e le variazioni positive, seppure contenute, delle classi 21-50 e 51-100 occupati (nell'ordine, +1,36% e +1,61%). In valore assoluto il maggiore incremento spetta alla classe 51 - 100 dipendenti.

Le tabelle 12, 12.1, 13 e 13.1 analizzano, invece, l'andamento dell'occupazione nel settore industriale secondo i parametri della forma giuridica delle imprese e della prevalenza di capitale sociale. Le società per azioni hanno registrato la diminuzione più cospicua di occupati in termini assoluti.

Sotto il profilo della prevalenza del capitale sociale, le industrie a capitale locale hanno evidenziato un discreto incremento occupazionale più che compensato, però, dal forte decremento degli occupati nelle imprese a capitale italiano. Buona, invece, la performance delle società a capitale straniero (+ 3,15%).

## **6. Analisi per settore d'attività**

Nel commentare i dati a livello di singoli comparti è necessario rammentare che per effetto della revisione della codifica ISTAT delle attività economiche, sulla base della classificazione ATECORD '91, le serie storiche elaborate a partire dal 1989 non sono del tutto confrontabili con quelle relative agli anni precedenti, essendosi verificate alcune traslazioni di unità locali da una classe di attività ad un'altra.

Si rammenta inoltre che dal comparto manifatturiero è stato scorporato, sempre a partire dal 1989, quello della vendita e riparazione di autoveicoli.

### **6.1 Industria estrattiva**

Il comparto estrattivo, nel conteggio numerico delle unità locali e degli occupati, ha evidenziato un lieve

arretramento rispetto alle posizioni raggiunte a giugno 2000. A fronte di una unità locale reinserita nell'indagine, ne sono uscite 4, di cui tre perchè risultanti sotto il limite degli 11 dipendenti ed una perché cessata.

A giugno 2001 si sono contate quindi 45 aziende (rispetto alle 48 della precedente rilevazione), pari al 6,94% delle aziende industriali nel complesso, e 955 dipendenti (2,94% del totale).

## **6.2 Industria manifatturiera**

Il comparto manifatturiero si è distinto per una discreta diminuzione degli occupati.

A cavallo tra il 2000 ed il 2001 si è annotata infatti la fuoriuscita di 20 aziende, per complessivi 725 dipendenti, di cui 9 perché non raggiungevano più la soglia prefissata, 3 perché divenute artigiane, una per fallimento e 7 per cessazione. Tra le 15 entrate, per un totale di 690 occupati, 9 sono state rilevate per la prima volta. Sei unità sono state reinserite, avendo superato nuovamente la soglia degli 11 dipendenti.

Il saldo occupazionale relativo al movimento delle imprese risulta negativo per 35 posti di lavoro, rafforzato, inoltre, dall'ulteriore decremento occupazionale, pari a 152 unità, registrato dalle 371 imprese 'costanti', per un totale complessivo di 187 addetti.

Si è osservata quindi una certa contrazione della base occupazionale, che ha raggiunto a fine giugno 2001 le 23.749 unità.

La diminuzione dei posti di lavoro scontata dalle imprese trentine si inserisce in quel fenomeno più vasto, di portata nazionale, di lieve riduzione dell'occupazione, che ha connotato diversi comparti dell'industria italiana nei primi mesi del 2001.

Il recupero delle posizioni raggiunte in precedenza e, soprattutto, un loro miglioramento appaiono quindi come il più importante obiettivo da realizzarsi attraverso una politica intelligente di investimento, indispensabile per sostenere un

adeguato livello di competitività della produzione provinciale, attivando nel contempo una decisa strategia di innovazione tecnologica.

Le possibilità di ulteriore sviluppo ed espansione del tessuto produttivo locale passano infatti necessariamente attraverso il perseguimento di nuovi livelli di eccellenza gestionale e di capacità innovativa, sfruttando al meglio le risorse presenti sul territorio ed operando per una progressiva internazionalizzazione dell'attività imprenditoriale.

### ***6.3 Industria delle costruzioni ed installazione di impianti***

Rispetto alle osservazioni statistiche prevalenti negli anni '90, sono stati confermati alcuni dati positivi che sembrano avvalorare l'inversione di tendenza nel settore edile registrata a partire dal 1998. La presenza di una riduzione generalizzata dei tassi di interesse e le agevolazioni fiscali accordate hanno infatti stimolato la domanda di investimenti immobiliari, specie nel settore delle ristrutturazioni, in modo sufficiente ad invertire il trend negativo degli anni precedenti.

Osservando l'andamento nel periodo 2000-2001, si è riscontrata l'uscita di 8 unità locali per complessivi 133 occupati, di cui 5 perché scese sotto la soglia degli 11 dipendenti, una per fallimento e 2 per cessazione.

Sono invece risultate acquisite 15 nuove imprese, per un totale di 270 unità lavorative. Fra queste rientrano 9 unità rilevate per la prima volta e 6 reinserite nell'indagine.

Il saldo delle aziende (+ 7) ed anche il relativo saldo occupazionale (+ 137) risultano positivi, come pure (+ 128) quello delle 166 imprese 'costanti'.

### ***6.4 Industria della produzione e distribuzione di energia elettrica, acqua e gas***

In questo settore si registra l'entrata di una nuova unità locale con 14 dipendenti ed un decremento di 13 occupati tra le 15 imprese 'costanti'.

## **6.5 Industria della vendita e riparazione di autoveicoli**

Il settore in questione coinvolge essenzialmente tutte le imprese che provvedono alla riparazione ed alla manutenzione degli autoveicoli (automobili, autocarri, ecc.), come attività collaterale alla vendita dei medesimi.

A partire dal giugno 1989, detto settore è stato estrapolato da quello manifatturiero per l'evidente differenziazione nei tipi di attività svolta.

Nel corso dell'indagine si è riscontrata l'entrata di 3 imprese, di cui 2 rilevate per la prima volta ed una reinserita per aver varcato nuovamente la soglia degli 11 dipendenti, pari in termini occupazionali a 37 nuove unità lavorative. Anche tra le 17 imprese 'costanti' vi è stato un ampliamento dell'occupazione (+ 14).

## **7. Alcune caratteristiche strutturali dell'industria trentina**

### **7.1 La dimensione delle imprese** (Cfr. tabb. 14 - 18 - 22 - 23 - 24 - 25 - 25.1)

La struttura imprenditoriale della provincia di Trento è costituita prevalentemente da imprese di piccola e media dimensione, come emerge dalla tabella 14, che evidenzia la ripartizione delle aziende per classi di dipendenti e per classi di attività economica.

L'insieme delle piccole aziende (fino a 50 dipendenti) rappresenta infatti il 74% delle unità locali, le imprese di media dimensione (da 51 a 200 dipendenti) un altro 23%, mentre quelle con oltre 200 dipendenti solamente il rimanente 3%.

Sotto il profilo occupazionale, dominante risulta invece la quota coperta dalle medie imprese (43%), a fronte di un 35% delle piccole ed un 22% delle grandi.

Le industrie estrattive non superano la soglia dei 50 dipendenti, le imprese di installazione degli impianti superano di poco la soglia dei 50 e le costruzioni edili e le aziende di vendita e riparazione di autoveicoli arrivano alla classe 101 - 200 dipendenti.

La distribuzione delle aziende per ambito territoriale, descritta nella tabella 18, conferma la concentrazione delle imprese grandi e medio-grandi nelle tre principali aree industriali della provincia (Valle dell'Adige, Vallagarina e Alto Garda e Ledro). Anche i comprensori dell'Alta e della Bassa Valsugana e della Valle di Non mostrano tuttavia la presenza di aziende medio-grandi.

Nel comprensorio C.5 (Valle dell'Adige) appare peraltro elevata la densità anche di piccole aziende, dovuta principalmente alla presenza di molte industrie del settore estrattivo, di cui la ridotta dimensione costituisce una caratteristica peculiare.

Nell'analisi della distribuzione sul territorio delle aziende industriali, si conferma il ruolo trainante delle città di Trento e Rovereto che rappresentano, considerate nel loro insieme, più del 33% in termini di unità locali ed il 41% della forza lavoro impiegata nell'industria.

Le imprese di grande dimensione rivestono inoltre la forma giuridica di Società per azioni o di Società a responsabilità limitata e sono quasi esclusivamente controllate da capitale multinazionale, o comunque straniero, oppure nazionale.

Visto in prospettiva storica (tab. 25), il sistema delle aziende trentine denota il progressivo arretramento del ruolo delle grandi imprese. A partire dal 1988 vengono a mancare completamente le aziende con oltre 1.000 addetti e solo nel 1995 si registra nuovamente un'impresa che supera la soglia dei 1000 dipendenti (la stessa si ripresenta negli ultimi anni).

Si assiste invece alla decisa crescita delle imprese di minori dimensioni che passano da 175 nel 1981 a 228 nella classe fino a 20 dipendenti e da 187 a 251 in quella compresa fra 21 e 50 dipendenti.

Le classi intermedie non subiscono variazioni di rilievo, alternando periodi di arretramento ed espansione.

L'aspetto più caratterizzante dell'evoluzione del complesso produttivo provinciale è dato dalla variazione della dimensione media delle aziende che passa dai 62 dipendenti per unità locale del 1981 ai 50 del 2001.

Nel periodo in osservazione il livello occupazionale globale è sceso dalle 32.737 unità del 1981 alle attuali 32.538, con una perdita percentuale dello 0,61%. Il calo è imputabile in misura rilevante alle imprese con oltre 300 dipendenti, la cui occupazione passa da 8.972 unità dell'81 alle attuali 4.149 (- 54%). La perdita di posti di lavoro nella grande industria, interessata da profondi processi di trasformazione, è stata in buona parte compensata dalla notevole dinamicità delle imprese minori, che, con una crescita di 960 (+ 39%) e 1.942 (+ 32%) posti di lavoro rispettivamente nelle classi 11-20 e 21-50, hanno contribuito a contenere l'erosione occupazionale.

## **7.2 La vita delle imprese** (Cfr. tabb. 15 - 19 - 22 - 27)

L'anno di inizio attività delle imprese ci consente di valutare una caratteristica interessante dello sviluppo industriale del Trentino. Si possono infatti considerare con maggior dettaglio le fasi iniziali di insediamento delle attività, seppure con qualche limite di interpretazione dovuto ai processi di trasformazione delle imprese che, cambiando proprietà o denominazione, aggiornano anche l'anno d'inizio dell'attività, senza tuttavia che sia intervenuto un cambiamento sostanziale nell'attività produttiva. I dati presentano quindi una situazione più nuova di quanto sia in realtà.

E' possibile quindi ripartire le imprese in quattro raggruppamenti principali: le imprese definibili come "storiche", sorte prima del 1950, sono il 7,41% del totale con un peso occupazionale pari al 12,58%. Le imprese nate nel decennio 1950-1959, che possiamo definire "mature", costituiscono il 2,93% delle unità locali (2,30% degli occupati), contro il 10,65% (13,47% degli occupati) rappresentato dalle aziende insediate nel corso degli anni '60 ed il 20,83% con il 21,20% degli occupati sorte negli anni '70. Le attività imprenditoriali avviate nel periodo più recente, 1980-1989 formano il nucleo più importante, con il 32,10% delle unità locali ed il 27,54% di occupati. Le aziende nate a partire dal 1990 costituiscono infine il 26,08% sul totale delle unità locali ed il 22,91% in termini occupazionali.

La nascita delle imprese nel tempo, secondo le classi di attività economica, permette di individuare un percorso evolutivo diversificato all'interno dei singoli comparti produttivi (tab. 15). In particolare, il settore meccanico si caratterizza per un numero relativamente superiore di imprese nate recentemente.

Per ambito territoriale (tabb. 19 e 19.1) è possibile inquadrare il periodo storico di più intenso sviluppo per ogni comprensorio, che coincide con gli anni '60 per la Valle di Fiemme (6 unità locali su 21) e con gli anni '70 per le Giudicarie (18 su 64), mentre nella Vallagarina e nella Valle dell'Adige sono più numerose le imprese nate tra il 1980 ed il 1989 (rispettivamente 54 su 141 e 77 su 241) così come per l'Alto Garda e Ledro. Alla Bassa Valsugana spetta invece il primato in termini di maggior peso relativo di nuove imprese.

### **7.3 La forma giuridica delle imprese** (Cfr. tabb. 16 - 20 - 23 - 26 - 27 - 28 - 29 - 29.1)

Nella tabella 16 viene presentato il quadro generale della struttura dell'industria trentina ripartita secondo la forma organizzativa aziendale adottata prevalentemente per rami e classi di attività economica. Come si evince dai dati, la forma societaria più utilizzata è la società di capitali. In particolare le società a responsabilità limitata costituiscono il modello giuridico di cui le aziende si avvalgono con maggior frequenza (48,77% delle unità locali), seguite dalle società per azioni (33,02%). Compare anche una quota di aziende costituite in forma di società in nome collettivo e di società cooperative, che rappresentano, rispettivamente il 6,17% ed il 7,25% delle imprese.

La composizione secondo la forma giuridica adottata viene pure incrociata con il comprensorio (tab. 20), con la dimensione aziendale (tab. 23), con l'anno d'inizio dell'attività (tab. 27) e con la prevalenza del capitale sociale (tab. 28).

Sotto il profilo degli assetti proprietari, le imprese a carattere multinazionale e quelle a capitale italiano e straniero privilegiano decisamente la forma di società per azioni ed in secondo ordine di società a responsabilità limitata. Diversamente, ben 272 delle 480 imprese locali sono delle S.r.l.; seguono le S.p.A. con 95, le Società cooperative con 44 e le S.n.c. con 39.



In termini percentuali, la situazione rispecchia sostanzialmente la distribuzione già rilevata nel corso delle rilevazioni immediatamente precedenti alla presente, mentre più interessante è lo sguardo di lungo periodo (tabb. 29 e 29.1). Sia le ditte individuali che le società di persone hanno visto - dal 1971 al 2001 - ridursi la loro importanza relativa. Le società di fatto sono del tutto scomparse, mentre le ditte individuali, che nel '71 rappresentavano il 28,64% delle unità locali, incidono ora per un modesto 0,93%. In contrazione appaiono anche le società in nome collettivo e le società in accomandita semplice (rispettivamente dal 13,93% al 6,17% e dall'8,67% al 2,78%).

Ma il fenomeno più rilevante è dato dall'emergere delle società di capitali. In particolare si è assistito alla massiccia crescita delle società a responsabilità limitata, che dalle 27 unità del 1971 sono passate a 316, per una quota che passa dal 4,18% al 48,77%. Anche le società per azioni appaiono complessivamente in crescita, ma secondo un trend decisamente più contenuto (da 188 nel '71 alle attuali 214, ovvero in termini percentuali dal 29,10% al 33,02%).

Si tratta di un passaggio verso forme gestionali più moderne dell'attività d'impresa industriale. Oggi infatti si richiede un'articolazione dell'organizzazione aziendale in grado di amministrare con criteri manageriali le problematiche connesse all'acquisizione delle risorse umane e finanziarie per gli investimenti in attività produttive.

Non va tuttavia trascurata la cooperazione, che rappresenta, nell'industria trentina, una componente non irrilevante, con il 7,25% delle unità.

Con riferimento invece alla struttura occupazionale, secondo la rilevazione del giugno 2001, le società per azioni incidono per il 57,07% sul dato complessivo, seguite dalle società a responsabilità limitata (30,91%), dalle società cooperative (6,77%) e dalle società in nome collettivo (2,68%).

#### **7.4 Il controllo delle imprese** (Cfr. tabb. 17 - 21 - 24 - 28 - 30)

Al giugno 2001 il 74,07% delle aziende è controllata in prevalenza da capitale provinciale, il 18,52% da capitale italiano, il 4,01% ed il 3,40% rispettivamente da capitale straniero e multinazionale. Assumendo come parametro di riferimento

non più le unità locali, ma il peso relativo degli occupati riferito alla medesima suddivisione, si registrano notevoli variazioni. Le aziende a capitale prevalentemente locale impiegano il 51,91% della forza lavoro complessiva, mentre in quelle a capitale italiano, straniero e multinazionale risultano occupati rispettivamente il 28,94%, il 7,54% e l' 11,61% del totale degli addetti all'industria.

Controllata localmente è comunque la quasi totalità delle imprese estrattive ed una quota rilevante delle aziende di costruzione ed installazione di impianti.

La Valle di Fiemme e la Valle di Fassa si caratterizzano per la presenza di sole imprese locali (tab. 21).

Dalla tabella 24 appare chiaramente come l'imprenditoria trentina sia solidamente presente nelle classi dimensionali minori, rappresentando quasi l'85% delle imprese comprese fra gli 11 ed i 50 dipendenti. Si conferma la minor rilevanza del capitale trentino nelle imprese di maggiori dimensioni.

Le imprese a controllo straniero o multinazionale si presentano esclusivamente come Società per azioni oppure Società a responsabilità limitata (tab. 28).

Confrontando il dato 2001 con gli anni precedenti in termini di quota percentuale (tab. 30), si può evidenziare un rafforzamento delle aziende a capitale locale, straniero e multinazionale ed una situazione di indebolimento per quello italiano. La media degli ultimi anni, a partire dal 1987, ha espresso una percentuale di occupati nell'industria locale pari al 49,01%, contro il 33,67% di quella nazionale, il 7,24% dell'industria straniera ed il 10,07% di quella multinazionale.

### **7.5 Struttura dell'occupazione** (Cfr. tabb. 31 – 31.1 – 32 – 32.1 – 33 – 33.1 – 34 – 35 – 36)

L'analisi della composizione dell'occupazione è riportata dalle tabelle 31, 31.1, 32, 32.1 e 33. Su un totale di 33.315 occupati, il 2,33% è costituito da imprenditori, l' 1,26% da dirigenti, il 22,76% da impiegati ed il 73,65% da operai. La componente degli imprenditori appare relativamente più rilevante nelle industrie estrattive e delle costruzioni e quella degli impiegati nelle industrie elettriche e nelle concessionarie di automobili.

Il coinvolgimento diretto dell'imprenditore risulta una caratteristica delle piccole unità produttive. Il lavoro impiegatizio e tecnico ha invece una incidenza maggiore nelle imprese con oltre 50 dipendenti, con esclusione di quelle con oltre 500 dipendenti.

Rapportando la situazione attuale con quella rilevata nel '71, è possibile percepire la profonda trasformazione che ha coinvolto l'organizzazione del lavoro nell'ambito industriale. La crescita della componente impiegatizia e tecnica, passata dal 9,39% all'attuale 22,76%, testimonia l'evoluzione interna alle aziende, per le quali si è resa necessaria l'introduzione di figure professionali più specializzate e qualificate, in grado di governare i crescenti livelli di complessità concernenti le attività produttive.

Un altro fenomeno che contraddistingue in modo evidente il processo evolutivo intercorso all'interno della forza lavorativa è costituito dal crescente peso assunto dalla componente femminile. Sempre con riferimento ai 33.315 occupati rilevati a giugno 2001, l'80,02% risultavano essere maschi ed il 19,98% femmine. In particolare i maschi rappresentano l'85,97% tra gli imprenditori, il 95,72% dei dirigenti, il 67,14% degli impiegati e l'83,54% degli operai. Emerge con immediatezza una più incisiva presenza dell'occupazione femminile in ambito impiegatizio. Analizzando inoltre la serie storica dal 1989 al 2001 (tabb. 35, 35.1 e 35.2), si nota che l'incremento di oltre cinque mila unità registrato nell'occupazione è dovuto in parte cospicua alla componente femminile, da cui consegue che questa si è rafforzata passando dal 16 al 20%. La maggiore incisività delle femmine ha inoltre interessato tutte le figure professionali, dagli imprenditori agli operai.

Un altro dato significativo riguarda la presenza, in azienda, di dipendenti in possesso di un diploma di scuola media superiore o di laurea (tab. 36). Il dato, rilevato con continuità a partire dal 1991, pur descrivendo il fenomeno senza entrare nel dettaglio, è tuttavia indice di una tendenza che vede l'ingresso di un sempre maggior numero di laureati e diplomati, a conferma del fatto che il capitale umano costituisce per le aziende uno dei principali fattori di competitività.

Un'ultima considerazione va fatta circa la presenza degli extracomunitari nella struttura occupazionale dell'industria trentina. La variabile occupati extracomunitari è stata rilevata per la prima nel corso della corrente indagine, pertanto non esistono le condizioni per poter effettuare raffronti con gli anni precedenti al fine di valutarne l'evoluzione nel corso del tempo.

A giugno 2001 gli extracomunitari occupati nell'industria risultano 1.278 su un totale di 33.315 unità, in termini percentuali il 3,84%. In termini assoluti la presenza più massiccia si registra nel comparto manifatturiero (784 unità), seguito dall'industria delle costruzioni (319), dal settore estrattivo (168) e dall'industria della vendita e riparazione dei veicoli (7).

Dal punto di vista del peso della variabile extracomunitari nei singoli comparti dell'industria, va segnalata la presenza significativa nelle industrie estrattive (16,47% sul totale degli occupati), seguite dalle costruzioni (5,11%), dalle imprese manifatturiere (3,24%) e dalle concessionarie di automobili (0,84%).

In ambito territoriale la concentrazione più elevata, in termini assoluti, di occupati extracomunitari si manifesta nella Valle dell'Adige (526) e nella Vallagarina (254), mentre la più contenuta caratterizza la Valle di Fassa (4).

In termini di classi di dipendenti, il primato spetta alla classe 21-50 occupati con 433 lavoratori extracomunitari, seguita dalla classe 51-100 (331), dalla 11-20 (234), dalla 101-200 (176) e dalle classi oltre 500, 301-500, 201-300 occupati, con, nell'ordine, 56, 35 e 13 dipendenti extracomunitari. Rispetto al totale dei rispettivi occupati l'incidenza degli stranieri appare inversamente correlata con la dimensione aziendale, passa infatti dal 6,26% delle piccole allo 0,45% di quelle con 201-300 dipendenti, con poi un leggero recupero nelle grandi imprese. Le piccole imprese (fino a 50 dipendenti), assorbono, quindi, il 52% degli extracomunitari, le imprese di medie dimensioni (da 51 a 200 dipendenti) il 40% e le imprese 'maggiori' (con oltre 200 dipendenti) l'8%.

### **7.6 Prospettive occupazionali per il 2002** (Cfr. tabb. 37 - 38 - 39 - 40 - 41)

Le prospettive occupazionali per il 2002, espresse nei dati riportati nella tabella 37, lasciano intravedere una battuta d'arresto del processo di rafforzamento del tessuto industriale trentino.

Anche se prevalgono le aziende che prospettano un incremento dell'organico (211 unità locali) su quelle che invece prevedono un ridimensionamento (147 unità locali), il saldo occupazionale complessivo risulta però lievemente negativo (- 132 dipendenti). Le prospettive di ridimensionamento interessano soprattutto le costruzioni e le alimentari.

\* \* \*

A livello di ambito comprensoriale, le previsioni per il 2002 sottolineano una flessione dell'occupazione dipendente che interessa diverse vallate, ma in particolare l'Alto Garda e Ledro e la Valle di Non (tab. 38).

\* \* \*

Per classi dimensionali (tab. 39) emerge una prospettiva generalizzata di riduzione dell'occupazione, tranne che per quelle fino a 50 dipendenti ed oltre 500, che registrano un rafforzamento.

\* \* \*

Orientate ad assumere nuovo personale sembrano infine essere unicamente le aziende multinazionali, mentre le altre tipologie di imprese prospettano una contrazione dell'occupazione (tab. 41).

## **8. L'evoluzione territoriale e settoriale nell'industria manifatturiera** (Cfr. tabb. 42 - 43 - 44 - 45 - 46 - 47 - 48 - 49 - 50 - 51)

Il comparto manifatturiero manifesta, rispetto al 2000, un saldo anagrafico ed un saldo occupazionale negativi. Come riportato alla tabella 42, le aziende del comparto sono diminuite di 5 unità e la situazione occupazionale ha fatto registrare una diminuzione di 187 posti di lavoro.

Al dato negativo hanno contribuito diverse classi di attività, in particolare le tessili (-14,46%) ed i mobili ed altre industrie manifatturiere (-23,33% dovuto però all'esclusione di un'impresa diventata prevalentemente di carattere commerciale).

Segni positivi nell'andamento dell'occupazione provengono, invece, soprattutto dalla fabbricazione di prodotti in metallo (+ 5,45%), dagli alimentari (+ 3,82%) e dalla carta, stampa ed editoria (+ 3,63%).

\* \* \*

La tabella 43 riporta i dati in serie storica a partire dal 1971. Giova ripetere che a partire dal 1989 sono state escluse le concessionarie di automobili (nel 1989 10 unità locali con 467 dipendenti nel C. 5; una con 20 dipendenti nel C. 9 e due con 35 dipendenti nel C. 10) e di questo fatto bisogna tener conto nel confronto con gli anni precedenti.

Sotto il profilo dell'occupazione (tab. 44) i dati di industrializzazione del territorio registrano, se visti in proiezione storica 1971-2001, ampie differenziazioni a seconda dei diversi ambiti della provincia.

Abbiamo infatti alcune zone, come la Valle dell'Adige, la Valle di Sole, la Vallagarina e la Valle di Fiemme che registrano forti decrementi; in flessione sono anche le Giudicarie, mentre tutti gli altri risultano in crescita con un valore veramente eccezionale per il Primiero (+ 226,92%) e, comunque notevole, per la Valle di Fassa (+ 125%), località in cui data la bassa specializzazione industriale di partenza anche un incremento assoluto relativamente piccolo si traduce in variazione percentuale notevole, e per la Bassa Valsugana (+ 57,67%). Per l'intera provincia si ha un - 11,54%.

Rispetto al 1986, che rappresenta uno dei punti di minima nella serie storica, si osserva un recupero complessivo del 16,82%. Sopra la media del tasso di sviluppo provinciale si trovano soprattutto la Valle di Fiemme, il Primiero, la Bassa Valsugana, la Vallagarina e le Giudicarie, nonché la Valle di Fassa.

Si può quindi affermare la sussistenza di un fenomeno di redistribuzione della presenza industriale sul territorio provinciale, a vantaggio di un miglior equilibrio complessivo della struttura economico-produttiva.

\* \* \*

Nella ripartizione delle aziende per classi di attività (tabb. 45, 45.1, 46 e 46.1) il confronto può essere effettuato a partire dal 1989, per i diversi codici ISTAT adottati nel periodo precedente. Rispetto al 1989 dunque, si evidenzia un recupero occupazionale complessivo pari al 12,76%. Le contrazioni più marcate hanno interessato i settori metallurgico (- 46,38%), dei mobili ed altre industrie manifatturiere (- 42,03% in cui è compresa l'esclusione in precedenza ricordata), del vestiario (-21,48%) e della lavorazione dei minerali non metalliferi (- 10,99%).

In notevole crescita appaiono invece il legno (+ 65,22%), la fabbricazione di macchine e prodotti meccanici (+ 40,25%) e la carta, stampa ed editoria (+ 31,83%).

\* \* \*

Alcuni aspetti qualitativi dell'occupazione nelle imprese manifatturiere sono considerati nelle tabelle 47, 47.1, 48 e 48.1. In particolare, sono collocate nella Valle dell'Adige, nella Valle di Non e nell'Alta Valsugana le aziende a più alto contenuto di lavoro impiegatizio e tecnico. Va ancora rimarcata l'elevata percentuale di manodopera femminile nel vestiario e calzature (66,52%), nelle tessili (43,45%) e nella fabbricazione di altre macchine e mezzi di trasporto (42,88%).

La serie storica 1987-2001 (tabb. 49 e 49.1) evidenzia un significativo processo di trasformazione nella composizione della struttura occupazionale del settore manifatturiero. Il mutamento più rilevante è dato dal notevole incremento della componente femminile (+ 88,58%), a fronte di un + 2,53% dell'occupazione maschile.

In una situazione di quasi pieno impiego della forza lavoro maschile, l'aumento della base occupazionale dell'industria trentina è stato reso possibile dall'emergere della componente femminile, la cui incidenza è quindi passata dal 14,69% del 1987 al 24,06% del 2001.

All'interno della ripartizione fra dirigenti, impiegati ed operai, è interessante rilevare l'importante crescita della componente impiegatizia (+ 47,33%) a fronte di una più modesta crescita degli operai (+ 8,02%).

\* \* \*

Le tabelle 50 e 51 riportano, infine, sia per comprensorio che per classi di attività, la superficie complessiva e quella coperta ed alcuni indicatori statistici.

La superficie complessiva occupata dalle 386 imprese manifatturiere ammonta a 6.765.284 mq e quella coperta a 2.400.997 mq. Si hanno quindi mediamente 285 mq per dipendente di superficie complessiva e 101 mq di coperta, con un indice di copertura pari a 35,49.

La superficie coperta per dipendente varia dai 44 mq del Primiero ai 121 della Bassa Valsugana e delle Giudicarie, e quella complessiva dai 71 mq del Primiero ai 417 della Valle di Sole.

Anche con riferimento alle classi di attività si registrano delle notevoli differenze. La superficie coperta per dipendente varia infatti dai 51 mq della fabbricazione di altre macchine e mezzi di trasporto ai 160 dei mobili ed altre industrie, e quella complessiva dai 119 mq della fabbricazione di altre macchine e mezzi di trasporto ai 514 dei minerali non metalliferi.

Nell'indagine 1971 la superficie coperta media per dipendente risultava pari a mq 59,2 e quella complessiva a mq 259,1.

## **9. Fatturato ed esportazioni** (Cfr. tabb. da 52 a 66)

Al fine di acquisire ulteriori elementi informativi sulla struttura qualitativa dell'industria trentina è stato chiesto alle imprese di indicare il fatturato e le esportazioni con riferimento all'esercizio 2000.

Solamente 27 aziende su 648 non hanno dato la risposta relativa al fatturato, in parte per motivi dovuti a difficoltà a recuperare il dato, in parte per impossibilità oggettiva a fornire le informazioni richieste. Le elaborazioni si riferiscono



pertanto unicamente alle aziende che hanno segnalato quanto richiesto nel corso dell'indagine.

Dalla tabella 53 si possono estrarre alcune indicazioni utili alla descrizione dei singoli comparti di attività: in particolare, per le imprese estrattive la classe modale per il fatturato, quella cioè dove si collocano il maggior numero di imprese, risulta essere fra 2 e 3 miliardi. Per le imprese di costruzione la moda si trova fra 5 e 10 miliardi, mentre per quelle di installazione degli impianti si colloca tra i 3 e 5 miliardi. Per le concessionarie di automobili la classe modale è oltre i 50 miliardi, per le industrie elettriche, acqua e gas esistono, invece, tre classi modali (3-5, 5-10 e 10-20 miliardi). Per le industrie manifatturiere la moda corrisponde alla classe dai 5 ai 10 miliardi.

Nella tabella 54 viene rappresentata la ripartizione delle aziende per classe di fatturato e dimensione aziendale. Nella distribuzione delle frequenze risulta essere sufficientemente ampio il rapporto di correlazione tra classe di fatturato e dimensione occupazionale. Si notano, tuttavia, alcune piccole imprese con un fatturato molto elevato. Si deve a questo proposito richiamare la presenza, tra le unità citate, delle concessionarie di automobili.

Dalla tabella 56 si possono ricavare alcune interessanti considerazioni relative al fatturato ed alle esportazioni delle imprese industriali trentine realizzati nel corso del 2000.

Il fatturato medio per unità locale è risultato pari a 19,22 miliardi, con un minimo di 3,98 miliardi per le imprese estrattive, 5,55 miliardi per le imprese di installazione impianti, 8,29 miliardi per le costruzioni e 23,51 per le manifatturiere.

Una situazione a parte è costituita dalla produzione e distribuzione di energia elettrica, acqua e gas (27,52 miliardi) e dalla vendita e riparazione di autoveicoli (69,19 miliardi) su cui incidono pesantemente le vendite.

Sul dato medio di fatturato per unità locale influisce direttamente la dimensione aziendale delle imprese dei vari settori. Appare quindi interessante valutare anche il valore calcolato con riferimento agli occupati. Questo indice si presenta ancora contenuto per le industrie estrattive (188 milioni per dipendente) e per l'installazione di impianti (213 milioni), mentre si colloca su valori più elevati per i rimanenti settori: 239 milioni per le costruzioni e 396 milioni per le manifatturiere.

All'interno del settore manifatturiero è interessante approfondire l'analisi a livello di singola classe di attività. Il fatturato medio per dipendente si presenta infatti notevolmente diversificato, passando dai 225 milioni rilevati nel settore dei mobili ed altre industrie manifatturiere ai 588 milioni nel comparto del vestiario e calzature. Rilevanti anche i dati relativi alle industrie della carta, stampa ed editoria (566 milioni) e delle alimentari (562 milioni).

Per quanto riguarda le esportazioni (tab. 56), il dato più significativo è quello relativo alla percentuale sul fatturato di tutte le unità locali, pari rispettivamente al 17,66% per le estrattive ed al 39,38% per le manifatturiere.

Più dettagliatamente, l'incidenza dell'export risulta molto contenuta per il legno (4,68%). Piuttosto contenuta anche la quota di export per le metallurgiche (17,36%), per le aziende della lavorazione dei minerali non metalliferi (17,40%), per il settore alimentare (18,70%) e per la fabbricazione dei prodotti in metallo (22,39%). Più significativa la percentuale delle esportazioni per la carta, stampa ed editoria (33,45%), per i mobili ed altre imprese manifatturiere (35,16%) e per la fabbricazione di altre macchine e mezzi di trasporto (38,71%). Maggiormente orientate ai mercati internazionali appaiono invece le industrie della chimica, gomma e plastica (49,05%), le tessili (57,10%), la fabbricazione di macchine e prodotti meccanici (63,37%) e, soprattutto, l'industria del vestiario, pelli e calzature (63,56%).

La tabella 61, che è costruita sulle sole aziende attive sui mercati internazionali, completa l'informazione con la percentuale di aziende esportatrici. Ne sono state rilevate 237 tra le manifatturiere pari al 64,2% del totale settoriale, con una quota di export sul fatturato pari al 46,4%.

Valutando il dato per singola classe di attività si conferma la bassa incidenza dell'export per il settore del legno (8,5%), mentre al livello superiore si collocano il vestiario, pelli e calzature (68,6%), le tessili (68,1%) e la fabbricazione di macchine e prodotti meccanici (65,6%).

La maggior propensione ad operare sui mercati internazionali, evidenziata nella tabella 56 come percentuale di export sul fatturato relativa alle singole classi di attività, dipende quindi anche dalla quota di ditte operanti con l'estero all'interno di ogni classe. La bassa percentuale di export sul fatturato evidenziata dal settore legno è dovuta sia al più contenuto numero di aziende con mercato estero (30,0%) che alla più contenuta quota di esportazioni (8,5%).

E' comunque il settore della fabbricazione di macchine e prodotti meccanici che segna una percentuale molto elevata di aziende operanti con l'estero (83,6%) ed un'alta quota di esportazioni (65,6%), mentre alla chimica, gomma e plastica spetta la più alta percentuale di aziende esportatrici (84,8%), seppure con un livello di esportazioni non così elevato (55,7%) (tab. 61).

Nella tabella 62 il grado di internazionalizzazione viene rapportato alla dimensione aziendale. Da mettere in rilievo le maggiori difficoltà ad attivare scambi commerciali con l'estero incontrate dalle imprese minori (11-20 dipendenti). In questa classe dimensionale, l'export rappresenta in media il 21,2% del fatturato complessivo. La capacità di posizionarsi sui mercati internazionali tende a crescere con lo sviluppo della dimensione aziendale. Le imprese medio-grandi trentine esportano circa tra il 53% ed il 78%. Ancora più evidente risulta la correlazione tra dimensione aziendale e percentuale di aziende esportatrici che passa dal 45,8% della classe 11-20 dipendenti al 100 % per quelle di dimensione superiore a 200 dipendenti.

Oltre all'esame dei dati economici relativi all'ultimo anno disponibile (2000), è infine possibile esaminare la dinamica rispetto all'anno precedente (1999).

A tale scopo, è stato selezionato un campione di 587 unità locali presenti in ambedue i periodi considerati (tab. 64).

Il raffronto, relativo al periodo 2000-2001 per la variabile occupazione, evidenzia complessivamente un'espansione assai contenuta pari allo 0,24%. Alcuni settori registrano contrazioni: - 3,13% per il comparto estrattivo, - 2,07% per l'installazione di impianti e - 0,13% per l'energia, acqua e gas. Risultati positivi, sebbene assai contenuti, caratterizzano invece le industrie manifatturiere (+ 0,15%), le costruzioni (+ 1,52%) e la vendita e riparazione di autoveicoli (+ 1,87%).

Decisamente positivo è, invece, il dato relativo all'andamento del fatturato, che mette in luce incrementi medi del 10,13%. Qui si notano sostanzialmente due tipologie di risultati: un gruppo decisamente positivo che comprende l'energia, acqua e gas (+ 12,60%), le costruzioni (+ 10,11%) e le manifatturiere (+ 12,11%), a cui si contrappongono i settori dell'installazione di impianti e della vendita e riparazione di autoveicoli che registrano variazioni pari, rispettivamente, al + 7,54% e + 1,17%. Negativa, invece, la performance delle costruzioni (- 2,52%).

All'interno del comparto manifatturiero si evidenzia, sempre relativamente al fatturato, una certa varietà di risultati, comunque positivi: si passa infatti da variazioni assai contenute dei mobili (+ 0,97%) ad incrementi cospicui per la fabbricazione di altre macchine e mezzi di trasporto (+ 20,70%) e per le industrie tessili (+ 20,59%).

Per quanto riguarda le esportazioni del settore manifatturiero, sempre nel confronto 1999-2000, si denota una dinamica complessiva positiva (+ 13,28%). Fra le diverse classi di attività di detto comparto, solo la fabbricazione di prodotti in metallo ed i mobili ed altre industrie manifatturiere presentano una dinamica negativa.

Con riferimento al medesimo campione, l'analisi per dimensione aziendale (tab. 65) evidenzia una riduzione degli occupati nella classe delle piccole imprese (11-20 dipendenti), nella classe 101-200 occupati e nella classe 301-500 dipendenti. Le altre classi dimensionali registrano, invece, risultati positivi.

In termini di fatturato si evidenzia una crescita che diventa più consistente per le imprese al di sopra dei 100 dipendenti. Per le esportazioni le imprese più piccole accusano una contrazione dell'11%, a fronte di uno sviluppo sostenuto nelle altre classi dimensionali.

## **10. Investimenti e costi** (Cfr. tabb. 58, 59 e 60)

Sempre con l'intento di gettare ulteriore luce sulle caratteristiche qualitative della struttura industriale trentina si sono presi in considerazione altri elementi della struttura economica delle imprese industriali, quali gli investimenti ed alcune tipologie di costi, riferiti all'esercizio 2000.

Anche in questo caso non tutte le imprese dell'universo di riferimento hanno fornito le risposte richieste, per le medesime motivazioni già illustrate per le rilevazioni sul fatturato, ragione per cui si considerano i dati effettivamente acquisiti.

Relativamente agli investimenti, si sono considerati unicamente gli investimenti fissi lordi, cioè gli interventi per immobilizzazioni materiali, quali terreni e fabbricati, impianti e macchinari, attrezzature industriali e commerciali, mobili ed arredi, macchine per ufficio ed automezzi.

I risultati dell'indagine sintetizzati nella tabella 59, evidenziano investimenti medi per dipendente per l'intero comparto industriale pari a 19,68 milioni di lire, con un massimo di 51,61 milioni per le industrie elettriche ed un minimo di 5,65 milioni per le estrattive. Tra i due estremi si collocano le concessionarie di autoveicoli (23,52 milioni), le industrie manifatturiere (21,61), le imprese di installazione di impianti (12,92) e le costruzioni (9,38).

Ancora più diversificata appare la situazione qualora si consideri nel dettaglio il settore manifatturiero: dall'escursione massima delle alimentari (52,61 milioni per dipendente) ai valori contenuti dei mobili ed altre industrie manifatturiere (8,26), passando per i risultati significativi della carta (28,78) e delle chimiche (23,05). Se si rapporta l'indice investimenti medi per dipendente alla dimensione aziendale, il primato spetta alla classe 201-300 dipendenti con 29,68 milioni per dipendente, seguita dalla classe dimensionale 21-50 (22,86) e dalla 301-500 (21,11); in posizione arretrata si colloca, invece, la classe 11-20 dipendenti (13,25) (tab. 60).

Tra i comprensori (tab. 58) si segnalano le Giudicarie con 26,04 milioni, la Valle di Sole (24,40) e l'Alto Garda e Ledro (22,13).

Sul versante dei costi, si sono considerate le principali voci del conto economico: il costo del personale nella sua interezza (salari e stipendi, oneri sociali, trattamento di fine rapporto, trattamento di quiescenza ed altri costi per il personale), il costo per le materie prime, sussidiarie, di consumo e le merci, il costo per i servizi, la voce residuale altre spese ed il costo complessivo della produzione.

Il costo per il personale, espresso come valore medio per dipendente, risulta per l'industria considerata nel suo complesso pari a 60 milioni di lire. Al di sopra di tale valore si collocano le industrie elettriche (74,55), le concessionarie di autoveicoli (67,18), le industrie estrattive (62,80) e le industrie manifatturiere (62,06); al di sotto le imprese di installazione degli impianti (51,27) e le costruzioni edili (48,45 milioni). Nel comparto manifatturiero vanno segnalati il vestiario ed i mobili per il valore, rispettivamente, più elevato (84,54 milioni) e più contenuto (43,89).

Discorso analogo per le altre voci di costo: il dato medio registrato per l'intero comparto industriale per i costi di approvvigionamento delle materie prime corrisponde a 212,24 milioni per dipendente, per le spese per servizi a 72,83 milioni, per

le altre spese a 33,69 milioni e per i costi complessivi della produzione (totale costi) a 378,74 milioni per addetto. Per ciascuna variabile economica si presentano, inoltre, risultati differenziati per i diversi rami e classi di attività economica come efficacemente sintetizzato nella tabella 59.

Altrettanto efficaci risultano le sintesi di dati proposte nelle tabelle 58 e 60, alle quali si rimanda per riportare le voci di costo alle ripartizioni territoriali e per classi di dipendenti.

\* \* \*

**POPOLAZIONE, OCCUPAZIONE E DISOCCUPAZIONE IN ITALIA**

(media annua)

Tab. 1

Anni	Popolaz. (1.000)  (1)	Forze di lavoro (1.000)	Tasso di attività  (2)	Occupati						Persone in cerca di occupazione		
				Agricoltura		Industria		Altre attività		Totale (1.000)	(1.000)	Tasso di disoccupa- zione
				(1.000)	%	(1.000)	%	(1.000)	%			
1981	56.224	22.312	40,0	2.732	13,3	7.647	37,2	10.165	49,5	20.544	1.768	7,9
1982	56.742	22.416	40,0	2.522	12,3	7.527	36,7	10.444	51,0	20.493	1.923	8,6
1983	56.228	22.720	40,4	2.526	12,3	7.352	35,8	10.679	51,9	20.557	2.163	9,5
1984	56.344	22.933	40,7	2.426	11,8	7.039	34,1	11.164	54,1	20.629	2.304	10,0
1985	56.498	23.117	40,9	2.296	11,1	6.892	33,2	11.548	55,7	20.736	2.381	10,3
1986	56.576	23.467	41,5	2.241	10,7	6.821	32,7	11.794	56,5	20.856	2.611	11,1
1987	56.664	23.669	41,8	2.169	10,4	6.716	32,2	11.952	57,4	20.837	2.832	12,0
1988	56.763	23.988	42,3	2.058	9,8	6.788	32,2	12.256	58,1	21.102	2.885	12,0
1989	56.836	23.870	42,0	1.946	9,3	6.753	32,2	12.305	58,6	21.004	2.865	12,0
1990	56.953	24.147	42,4	1.863	8,7	6.940	32,4	12.593	58,9	21.396	2.751	11,4
1991	57.114	24.245	42,5	1.823	8,4	6.916	32,0	12.853	59,5	21.592	2.653	10,9
1992	56.948	24.257	42,4	1.749	8,2	6.851	31,9	12.859	59,9	21.459	2.799	11,5
1993	57.114	22.783	47,9	1.488	7,3	6.995	34,1	12.000	58,6	20.484	2.299	10,1
1994	57.138	22.662	47,4	1.411	7,0	6.860	34,0	11.883	59,0	20.154	2.508	11,1
1995	57.268	22.664	57,4	1.333	6,7	6.760	33,8	11.933	59,6	20.026	2.638	11,6
1996	57.332	22.778	57,7	1.277	6,3	6.693	33,3	12.155	60,4	20.125	2.653	11,6
1997	57.461	22.895	57,9	1.245	6,2	6.660	33,0	12.302	60,9	20.207	2.688	11,7
1998	57.563	23.180	58,7	1.201	5,9	6.730	32,9	12.504	61,2	20.435	2.745	11,8
1999	57.613	23.361	59,3	1.134	5,5	6.750	32,6	12.807	61,9	20.692	2.669	11,4
2000	57.680	23.575	59,9	1.120	5,3	6.767	32,1	13.193	62,6	21.080	2.495	10,6

Fonte: ISTAT - Indagine sulle forze di lavoro;

(1) Alla data del primo gennaio di ogni anno.

(2) A partire dal 1995 il tasso di attività è calcolato come percentuale delle forze di lavoro sulla popolazione di età dai 15 ai 64 anni, anziché rispetto alla popolazione complessiva come in precedenza.

**POPOLAZIONE, OCCUPAZIONE E DISOCCUPAZIONE NELLA PROVINCIA DI TRENTO**

(media annua)

Tab. 2

Anni	Popolazione (1.000)	Forze di lavoro (1.000)	Tasso di attività  (1)	Occupati							Persone in cerca di occupazione	
				Agricoltura		Industria		Altre attività		Totale (1.000)	(1.000)	Tasso di disoccupa- zione
				(1.000)	%	(1.000)	%	(1.000)	%			
1981	437	177	40,5	18	10,91	57	34,55	90	54,55	165	12	6,8
1982	438	181	41,3	17	10,06	57	33,73	95	56,21	169	13	7,2
1983	438	181	41,3	17	10,00	56	32,94	97	57,06	170	11	6,1
1984	437	184	42,1	16	9,41	51	30,00	103	60,59	170	14	7,6
1985	438	183	41,8	14	8,43	50	30,12	102	61,45	166	17	9,3
1986	438	184	42,0	14	8,33	50	29,76	104	61,90	168	16	8,7
1987	438	186	42,5	14	8,19	50	29,24	107	62,57	171	15	8,1
1988	440	190	43,2	16	8,94	51	28,49	112	62,57	179	11	5,8
1989	440	189	43,0	17	9,44	52	28,89	111	61,67	179	10	5,3
1990	442	192	43,4	16	8,65	52	28,11	117	63,24	185	7	3,6
1991	444	198	44,6	16	8,47	45	23,81	128	67,72	189	8	4,0
1992	445	198	44,5	13	6,84	51	26,84	126	66,32	190	8	4,0
1993	444	194	43,7	8	4,32	53	28,65	124	67,03	185	9	4,6
1994	451	198	51,4	9	4,81	53	28,34	125	66,84	187	11	5,6
1995	453	197	51,0	12	6,49	53	28,65	120	64,86	186	11	5,6
1996	455	200	51,4	14	7,37	55	28,95	121	63,68	190	11	5,5
1997	458	201	51,4	13	6,81	54	28,27	124	64,92	190	11	5,3
1998	461	200	50,6	11	5,76	54	28,27	126	65,97	191	9	4,5
1999	462	207	52,1	12	6,06	56	28,28	130	65,66	198	9	4,4
2000	466	211	53,2	10	4,90	54	26,47	140	68,63	204	7	3,4

Fonte: ISTAT - Indagine sulle forze di lavoro; Servizio Statistica - Provincia Autonoma di Trento - "Le forze di lavoro in Trentino nel corso del 1999"

(1) A partire dal 1994 il tasso di attività è calcolato sulla popolazione di età superiore ai 15 anni, anziché sulla popolazione complessiva come in precedenza.



**POPOLAZIONE DI QUINDICI ANNI E OLTRE PER CONDIZIONE NELLE REGIONI ITALIANE**

(media annua: 2001)

Tab. 3

Regioni	Popolaz. presente (1.000)	Forze di lavoro (1.000)	Tasso di occupazione (1)	Occupati						Persone in cerca di occupazione		
				Agricoltura		Industria		Altre attività		Totale (1.000)	(1.000)	Tasso disoccupazione (1)
				(1.000)	%	(1.000)	%	(1.000)	%			
Piemonte	3.724	1.887	47,5	68	3,84	688	38,89	1.013	57,26	1.769	118	6,3
Val d'Aosta	104	56	51,8	3	5,56	12	22,22	39	72,22	54	3	4,5
Lombardia	7.807	4.052	49,6	80	2,06	1.569	40,49	2.226	57,45	3.875	177	4,4
Trentino	397	211	51,4	10	4,90	54	26,47	140	68,63	204	7	3,4
Alto Adige	378	220	56,9	27	12,56	53	24,65	135	62,79	215	5	2,1
Veneto	3.862	2.016	50,2	88	4,54	811	41,80	1.042	53,71	1.940	75	3,7
Friuli -Venezia Giulia	1.039	506	46,3	14	2,92	162	33,75	305	63,54	480	23	4,6
Liguria	1.440	649	41,4	19	3,19	142	23,83	434	72,82	596	53	8,2
Emilia-Romagna	3.500	1.847	50,7	105	5,92	642	36,21	1.026	57,87	1.773	74	4,0
Toscana	3.094	1.517	46,0	54	3,79	484	33,99	887	62,29	1.424	93	6,1
Umbria	727	345	44,4	15	4,64	106	32,82	202	62,54	323	22	6,5
Marche	1.262	622	46,9	24	4,06	240	40,61	327	55,33	591	31	5,0
Lazio	4.502	2.154	42,6	61	3,18	381	19,89	1.474	76,93	1.916	237	11,0
Abruzzi	1.087	485	41,2	24	5,36	151	33,71	272	60,71	448	38	7,8
Molise	278	125	38,8	12	11,11	32	29,63	64	59,26	108	17	14,0
Campania	4.640	2.044	33,6	109	6,99	373	23,93	1.078	69,15	1.559	485	23,7
Puglia	3.358	1.462	36,1	140	11,55	320	26,40	753	62,13	1.212	250	17,1
Basilicata	503	221	36,8	21	11,35	61	32,97	103	55,68	185	36	16,3
Calabria	1.681	731	32,2	64	11,83	103	19,04	374	69,13	541	190	26,0
Sicilia	4.140	1.776	32,6	135	10,00	270	20,00	946	70,07	1.350	426	24,0
Sardegna	1.396	649	36,9	47	9,13	115	22,33	354	68,74	515	134	20,6
<b>ITALIA</b>	<b>48.917</b>	<b>23.575</b>	<b>43,1</b>	<b>1.120</b>	<b>5,31</b>	<b>6.767</b>	<b>32,10</b>	<b>13.193</b>	<b>62,59</b>	<b>21.080</b>	<b>2.495</b>	<b>10,6</b>
Nord ovest	13.075	6.644	48,1	170	2,70	2.411	38,31	3.712	58,98	6.294	351	5,3
Nord est	9.176	4.800	50,3	244	5,29	1.722	37,34	2.648	57,42	4.612	184	3,8
Centro	9.585	4.638	44,4	154	3,62	1.211	28,47	2.890	67,94	4.254	383	8,3
Mezzogiorno	17.083	7.493	34,6	552	9,33	1.425	24,08	3.944	66,64	5.918	1.576	21,0

Fonte: ISTAT.

(1) Tassi calcolati sulla popolazione di 15 anni e oltre.

**PROVINCIA DI TRENTO**  
**Valore aggiunto al costo dei fattori per rami e branche di attività economica**  
- Miliardi di lire -

Tab. 4

ANNI	Agricoltura	Industria			Servizi						Totale	Per abitante (1.000)
		Manifatturiero	Costruzioni	Totale	Commercio e turismo	Trasporti e comunicazioni	Credito e assicuraz.	Altri servizi	Servizi non dest. alla vend.	Totale		
1991	684	2.372	1.012	3.384	2.474	1.114	479	2.183	2.099	8.349	12.417	<b>27.591</b>
1992	603	2.619	1.124	3.743	2.581	1.133	544	2.470	2.244	8.972	13.318	<b>29.434</b>
1993	538	2.650	1.208	3.858	2.724	1.247	611	2.611	2.252	9.445	13.841	<b>30.288</b>
1994	709	2.952	1.264	4.216	2.781	1.347	524	2.996	2.418	10.066	14.991	<b>32.618</b>
1995	636	3.202	1.293	4.495	3.038	1.398	600	3.270	2.479	10.785	15.916	<b>34.481</b>
1996	702	3.389	1.398	4.787	3.036	1.423	635	3.575	2.740	11.409	16.898	<b>36.388</b>
1997	612	3.506	1.366	4.873	3.151	1.465	630	3.794	2.899	11.939	17.424	<b>37.318</b>
1998	610	3.578	1.347	4.925	3.230	1.562	639	4.016	2.829	12.276	17.811	<b>37.905</b>
1999	638			4.939						12.638	18.215	<b>38.452</b>

Fonte: Istituto Guglielmo Tagliacarne - Roma

**PROVINCIA DI TRENTO**  
**Valore aggiunto al costo dei fattori per rami e branche di attività economica**  
- Numeri Indice (base 1991 = 100) -

Tab. 5

ANNI	Agricoltura	Industria			Servizi						Totale	Per abitante
		Manifatturiero	Costruzioni	Totale	Commercio e turismo	Trasporti e comunicazioni	Credito e assicuraz.	Altri servizi	Servizi non dest. alla vend.	Totale		
<b>1991</b>	<b>100,00</b>	<b>100,00</b>	<b>100,00</b>	<b>100,00</b>	<b>100,00</b>	<b>100,00</b>	<b>100,00</b>	<b>100,00</b>	<b>100,00</b>	<b>100,00</b>	<b>100,00</b>	<b>100,00</b>
1992	88,16	110,41	111,07	110,61	104,32	101,71	113,57	113,15	106,91	107,46	107,26	106,68
1993	78,65	111,72	119,37	114,01	110,11	111,94	127,56	119,61	107,29	113,13	111,47	109,77
1994	103,65	124,45	124,90	124,59	112,41	120,92	109,39	137,24	115,20	120,57	120,73	118,22
1995	92,98	134,99	127,77	132,83	122,80	125,49	125,26	149,79	118,10	129,18	128,18	124,97
1996	102,63	142,88	138,14	141,46	122,72	127,74	132,57	163,77	130,54	136,65	136,09	131,88
1997	89,47	147,81	134,98	144,00	127,36	131,51	131,52	173,80	138,11	143,00	140,32	135,25
1998	89,18	150,85	133,10	145,54	130,56	140,26	133,36	183,95	134,78	147,03	143,44	137,38
1999	93,27			145,95						151,37	146,69	139,36
<b>Composizione percentuale</b>												
<b>1991</b>	<b>5,51</b>	<b>19,10</b>	<b>8,15</b>	<b>27,25</b>	<b>19,92</b>	<b>8,97</b>	<b>3,86</b>	<b>17,58</b>	<b>16,90</b>	<b>67,24</b>	<b>100,00</b>	
1992	4,53	19,67	8,44	28,10	19,38	8,51	4,08	18,55	16,85	67,37	100,00	
1993	3,89	19,15	8,73	27,87	19,68	9,01	4,41	18,86	16,27	68,24	100,00	
1994	4,73	19,69	8,43	28,12	18,55	8,99	3,50	19,99	16,13	67,15	100,00	
1995	4,00	20,12	8,12	28,24	19,09	8,78	3,77	20,55	15,58	67,76	100,00	
1996	4,15	20,06	8,27	28,33	17,97	8,42	3,76	21,16	16,21	67,52	100,00	
1997	3,51	20,12	7,84	27,97	18,08	8,41	3,62	21,77	16,64	68,52	100,00	
1998	3,42	20,09	7,56	27,65	18,13	8,77	3,59	22,55	15,88	68,92	100,00	
1999	3,50			27,12						69,38	100,00	

Fonte: Istituto Guglielmo Tagliacarne - Roma

## DINAMICA DELLA STRUTTURA INDUSTRIALE DELLA PROVINCIA

### Per ramo di attività economica

- Serie storica 1971 / 2001 -

Tab. 6

Periodo di riferimento	Industrie estrattive		Industrie manifatturiere		Costruzioni ed installazioni di impianti		Industrie elettriche		Vendita e ripar. autoveicoli (*)		TOTALE	
	U.L.	DIP.	U.L.	DIP.	U.L.	DIP.	U.L.	DIP.	U.L.	DIP.	U.L.	DIP.
Gennaio - Giugno 1971	47	1.044	353	26.848	217	7.481	29	1.037	-	-	<b>646</b>	<b>36.410</b>
Agosto 1972	57	1.250	359	26.720	222	6.574	28	1.001	-	-	<b>666</b>	<b>35.545</b>
Giugno 1973	52	1.107	385	28.643	216	6.787	27	883	-	-	<b>680</b>	<b>37.420</b>
Giugno 1974	46	1.041	368	29.389	198	6.815	25	829	-	-	<b>637</b>	<b>38.074</b>
Giugno 1975	45	1.115	393	29.624	192	6.099	25	798	-	-	<b>655</b>	<b>37.636</b>
Giugno 1976	57	1.187	397	29.742	191	5.935	22	799	-	-	<b>667</b>	<b>37.663</b>
Giugno 1977	57	1.248	396	29.717	192	5.513	21	771	-	-	<b>666</b>	<b>37.249</b>
Giugno 1978	57	1.260	388	29.054	182	5.485	20	668	-	-	<b>647</b>	<b>36.467</b>
Giugno 1979	39	986	363	28.464	159	4.955	19	664	-	-	<b>580</b>	<b>35.069</b>
Giugno 1980	35	877	343	28.146	151	4.609	19	689	-	-	<b>548</b>	<b>34.321</b>
Giugno 1981	31	805	331	26.756	143	4.505	19	671	-	-	<b>524</b>	<b>32.737</b>
Giugno 1982	31	792	318	25.617	153	4.953	18	671	-	-	<b>520</b>	<b>32.033</b>
Giugno 1983	33	836	311	24.353	151	4.666	18	644	-	-	<b>513</b>	<b>30.499</b>
Giugno 1984	31	827	312	23.016	141	4.280	17	665	-	-	<b>501</b>	<b>28.788</b>
Giugno 1985	36	930	299	21.596	149	4.436	17	667	-	-	<b>501</b>	<b>27.629</b>
Giugno 1986	39	985	308	20.330	146	4.149	17	671	-	-	<b>510</b>	<b>26.135</b>
Giugno 1987	47	1.107	330	20.620	154	4.482	17	736	-	-	<b>548</b>	<b>26.945</b>
Giugno 1988	45	1.086	325	20.787	156	4.826	17	741	-	-	<b>543</b>	<b>27.440</b>
Giugno 1989	42	1.069	324	21.062	158	4.835	17	713	13	522	<b>554</b>	<b>28.201</b>
Giugno 1990	46	1.140	342	21.923	168	5.237	19	739	13	508	<b>588</b>	<b>29.547</b>
Giugno 1991	47	1.209	366	22.727	175	5.684	20	791	12	493	<b>620</b>	<b>30.904</b>
Giugno 1992	45	1.115	370	22.770	182	5.920	18	746	13	513	<b>628</b>	<b>31.064</b>
Giugno 1993	46	1.056	357	21.640	184	5.662	17	703	14	624	<b>618</b>	<b>29.685</b>
Giugno 1994	46	1.064	361	21.712	182	5.410	17	717	14	610	<b>620</b>	<b>29.513</b>
Giugno 1995	44	972	373	22.525	176	5.115	17	714	13	576	<b>623</b>	<b>29.902</b>
Giugno 1996	46	967	376	22.694	171	4.792	18	769	14	617	<b>625</b>	<b>29.839</b>
Giugno 1997	48	1.021	380	22.895	173	5.072	16	903	13	632	<b>630</b>	<b>30.523</b>
Giugno 1998	48	987	387	23.306	175	5.225	17	1.076	17	737	<b>644</b>	<b>31.331</b>
Giugno 1999	49	1.016	400	23.638	177	5.566	15	1.046	18	812	<b>659</b>	<b>32.078</b>
Giugno 2000	48	1.029	391	23.936	174	5.727	15	1.040	17	750	<b>645</b>	<b>32.482</b>
Giugno 2001	45	955	386	23.749	181	5.992	16	1.041	20	801	<b>648</b>	<b>32.538</b>

(\*) Fino al 1988 le imprese di vendita e riparazione di autoveicoli erano comprese nelle manifatturiere.

Fonte: C.C.I.A.A. - Ufficio Studi e Ricerche

## DINAMICA DELLA STRUTTURA INDUSTRIALE DELLA PROVINCIA

### Per ramo di attività economica

Serie storica 1971 / 2001 - Distribuzione percentuale

Tab. 6.1

Periodo di riferimento	Industrie estrattive		Industrie manifatturiere		Costruzioni ed installazioni di impianti		Industrie elettriche		Vendita e ripar. autoveicoli (*)		TOTALE	
	U.L.	DIP.	U.L.	DIP.	U.L.	DIP.	U.L.	DIP.	U.L.	DIP.	U.L.	DIP.
Gennaio - Giugno 1971	7,28	2,87	54,64	73,74	33,59	20,55	4,49	2,85	-	-	100	100
Agosto 1972	8,56	3,52	53,90	75,17	33,33	18,49	4,20	2,82	-	-	100	100
Giugno 1973	7,65	2,96	56,62	76,54	31,76	18,14	3,97	2,36	-	-	100	100
Giugno 1974	7,22	2,73	57,77	77,19	31,08	17,90	3,92	2,18	-	-	100	100
Giugno 1975	6,87	2,96	60,00	78,71	29,31	16,21	3,82	2,12	-	-	100	100
Giugno 1976	8,55	3,15	59,52	78,97	28,64	15,76	3,30	2,12	-	-	100	100
Giugno 1977	8,56	3,35	59,46	79,78	28,83	14,80	3,15	2,07	-	-	100	100
Giugno 1978	8,81	3,46	59,97	79,67	28,13	15,04	3,09	1,83	-	-	100	100
Giugno 1979	6,72	2,81	62,59	81,17	27,41	14,13	3,28	1,89	-	-	100	100
Giugno 1980	6,39	2,56	62,59	82,01	27,55	13,43	3,47	2,01	-	-	100	100
Giugno 1981	5,92	2,46	63,17	81,73	27,29	13,76	3,63	2,05	-	-	100	100
Giugno 1982	5,96	2,47	61,15	79,97	29,42	15,46	3,46	2,09	-	-	100	100
Giugno 1983	6,43	2,74	60,62	79,85	29,43	15,30	3,51	2,11	-	-	100	100
Giugno 1984	6,19	2,87	62,28	79,95	28,14	14,87	3,39	2,31	-	-	100	100
Giugno 1985	7,19	3,37	59,68	78,16	29,74	16,06	3,39	2,41	-	-	100	100
Giugno 1986	7,65	3,77	60,39	77,79	28,63	15,88	3,33	2,57	-	-	100	100
Giugno 1987	8,58	4,11	60,22	76,53	28,10	16,63	3,10	2,73	-	-	100	100
Giugno 1988	8,29	3,96	59,85	75,75	28,73	17,59	3,13	2,70	-	-	100	100
Giugno 1989	7,58	3,79	58,48	74,69	28,52	17,14	3,07	2,53	2,35	1,85	100	100
Giugno 1990	7,82	3,86	58,16	74,20	28,57	17,72	3,23	2,50	2,21	1,72	100	100
Giugno 1991	7,58	3,91	59,03	73,54	28,23	18,39	3,23	2,56	1,94	1,60	100	100
Giugno 1992	7,17	3,59	58,92	73,30	28,98	19,06	2,87	2,40	2,07	1,65	100	100
Giugno 1993	7,44	3,56	57,77	72,90	29,77	19,07	2,75	2,37	2,27	2,10	100	100
Giugno 1994	7,42	3,61	58,23	73,57	29,35	18,33	2,74	2,43	2,26	2,07	100	100
Giugno 1995	7,06	3,25	59,87	75,33	28,25	17,11	2,73	2,39	2,09	1,93	100	100
Giugno 1996	7,36	3,24	60,16	76,05	27,36	16,06	2,88	2,58	2,24	2,07	100	100
Giugno 1997	7,62	3,35	60,32	75,01	27,46	16,62	2,54	2,96	2,06	2,07	100	100
Giugno 1998	7,45	3,15	60,09	74,39	27,17	16,68	2,64	3,43	2,64	2,35	100	100
Giugno 1999	7,44	3,17	60,70	73,69	26,86	17,35	2,28	3,26	2,73	2,53	100	100
Giugno 2000	7,44	3,17	60,62	73,69	26,98	17,63	2,33	3,20	2,64	2,31	100	100
Giugno 2001	6,94	2,94	59,57	72,99	27,93	18,42	2,47	3,20	3,09	2,46	100	100

(\*) Fino al 1988 le imprese di vendita e riparazione di autoveicoli erano comprese nelle manifatturiere.

Fonte: C.C.I.A.A. - Ufficio Studi e Ricerche

# INDUSTRIA TRENTINA: RIPARTIZIONE PER RAMO DI ATTIVITA' ECONOMICA

Unità locali e dipendenti: 1971 / 2001

Graf. n. 1

## Industrie estrattive

Unità locali

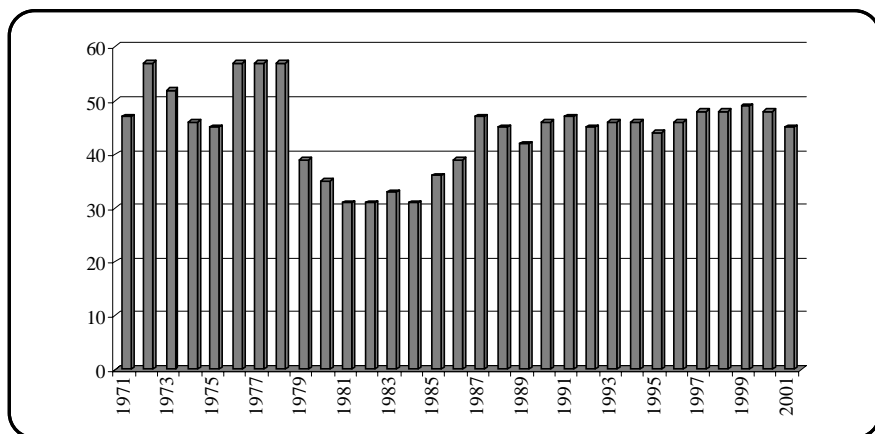

Dipendenti

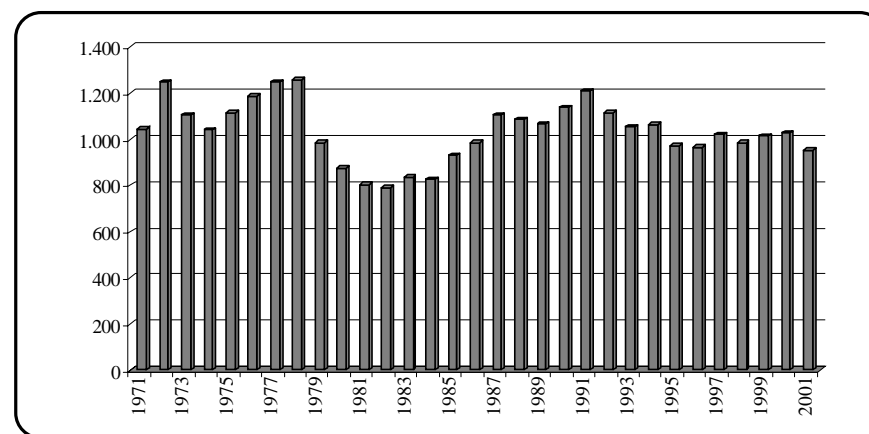

## Industrie manifatturiere

Unità locali

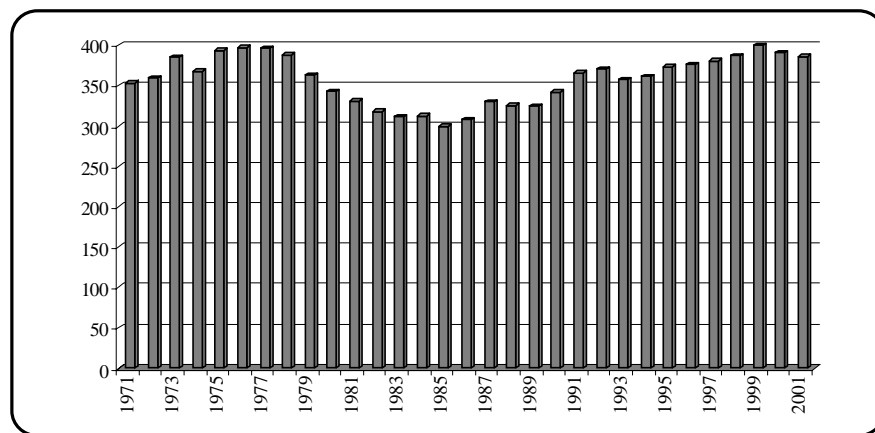

Dipendenti

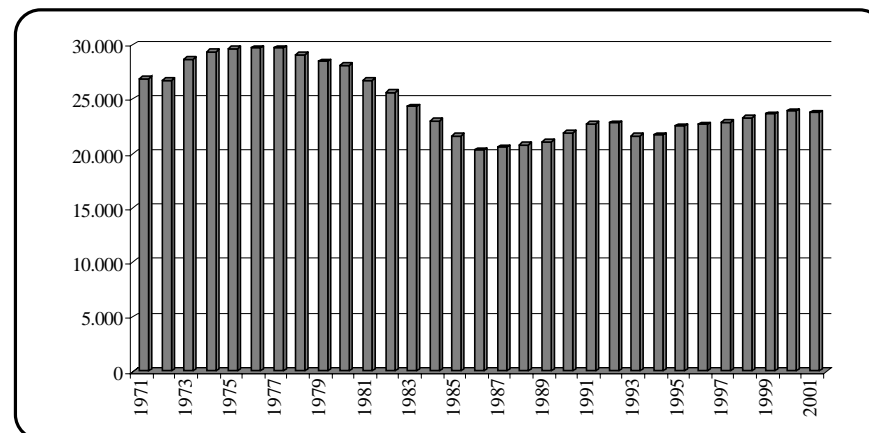

# INDUSTRIA TRENTINA: RIPARTIZIONE PER RAMO DI ATTIVITA' ECONOMICA

Unità locali e dipendenti: 1971 / 2001

Graf. n. 2

## Industrie delle costruzioni

Unità locali

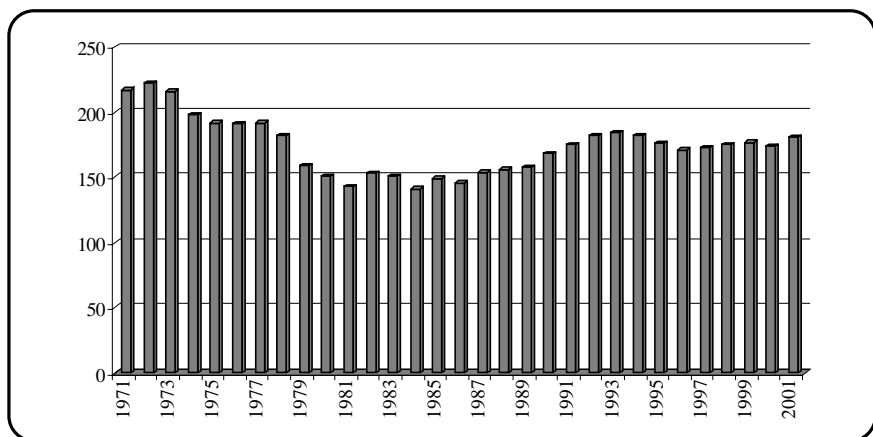

Dipendenti

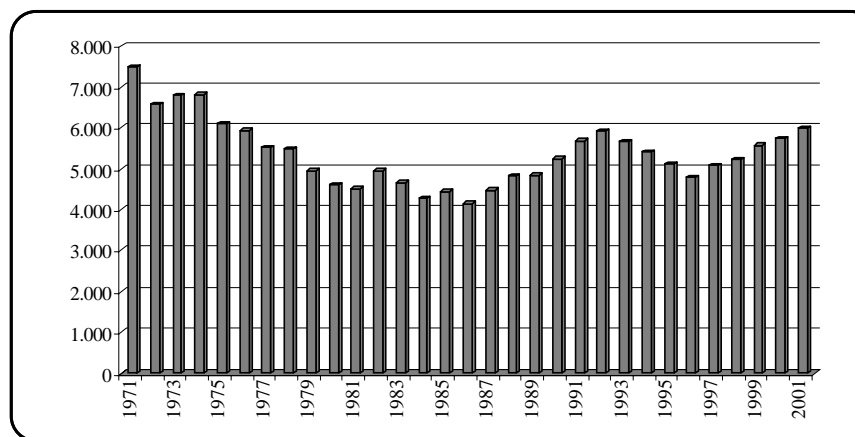

## Industrie elettriche

Unità locali

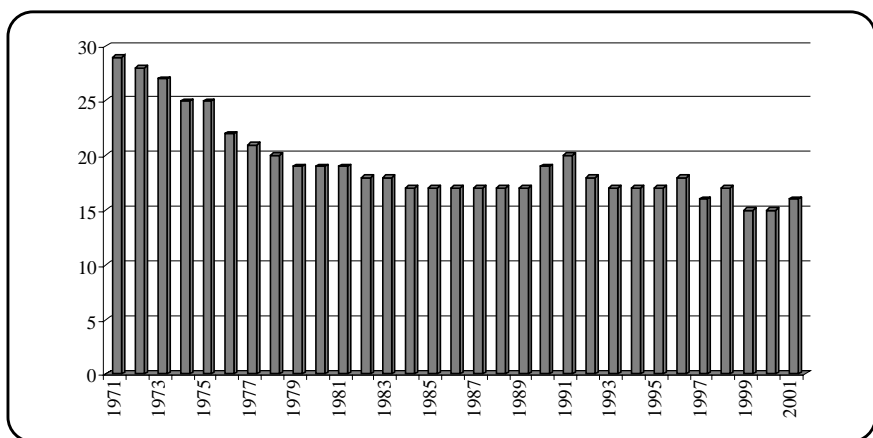

Dipendenti

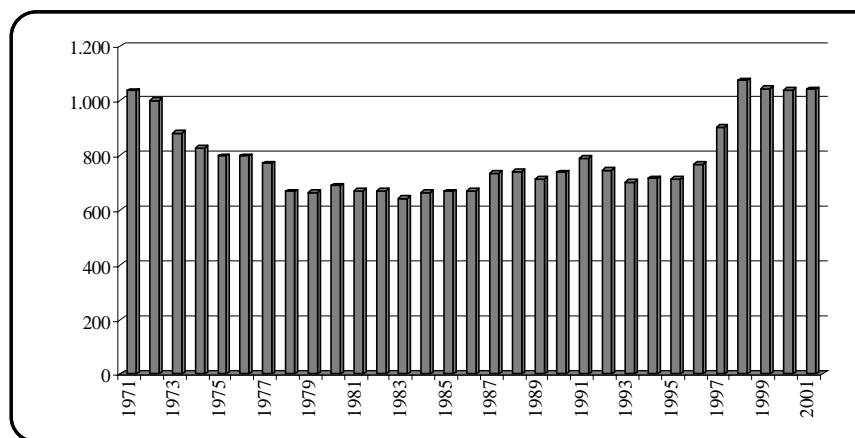

## IMPRESE INDUSTRIALI CON PIU' DI DIECI DIPENDENTI

Variazioni rilevate nel periodo 30.6.2000 / 30.6.2001

Tab. 7

Periodi di riferimento ----- Motivazioni rilevate	Industrie estrattive		Industrie manifatturiere		Costruzioni ed installazioni di impianti		Industrie elettriche		Vendita e riparazione autoveicoli		Totale	
	U.L.	Dip.	U.L.	Dip.	U.L.	Dip.	U.L.	Dip.	U.L.	Dip.	U.L.	Dip.
<b>Situazione al 30.6.2000</b>	<b>48</b>	<b>1.029</b>	<b>391</b>	<b>23.936</b>	<b>174</b>	<b>5.727</b>	<b>15</b>	<b>1.040</b>	<b>17</b>	<b>750</b>	<b>645</b>	<b>32.482</b>
<b>Imprese non inserite:</b>												
Perché con meno di 11 dipendenti	3	53	9	106	5	64	-	-	-	-	17	223
Artigiane	-	-	3	120	-	-	-	-	-	-	3	120
Fallite	-	-	1	124	1	19	-	-	-	-	2	143
Cessate	1	16	7	375	2	50	-	-	-	-	10	441
Motivi vari	-	-	-	-	-	-	-	-	-	-	-	-
<b>Totale</b>	<b>4</b>	<b>69</b>	<b>20</b>	<b>725</b>	<b>8</b>	<b>133</b>	<b>-</b>	<b>-</b>	<b>-</b>	<b>-</b>	<b>32</b>	<b>927</b>
<b>Imprese inserite:</b>												
Rilevate per la prima volta	-	-	9	579	9	181	1	14	2	25	21	799
Reinserite	1	25	6	111	6	89	-	-	1	12	14	237
Subentri	-	-	-	-	-	-	-	-	-	-	-	-
<b>Totale</b>	<b>1</b>	<b>25</b>	<b>15</b>	<b>690</b>	<b>15</b>	<b>270</b>	<b>1</b>	<b>14</b>	<b>3</b>	<b>37</b>	<b>35</b>	<b>1.036</b>
Andamento occupazione imprese in essere	44	- 30	371	- 152	166	128	15	- 13	17	14	613	- 53
<b>Situazione al 30.6.2001</b>	<b>45</b>	<b>955</b>	<b>386</b>	<b>23.749</b>	<b>181</b>	<b>5.992</b>	<b>16</b>	<b>1.041</b>	<b>20</b>	<b>801</b>	<b>648</b>	<b>32.538</b>

Fonte: C.C.I.A.A. - Ufficio Studi e Ricerche



**IMPRESE INDUSTRIALI CON PIU' DI DIECI DIPENDENTI**

**Ripartizione per comprensorio e ramo di attività economica**

- Situazione al giugno 2001 -

Tab. 8

Comprensori === Provincia	Industrie estrattive		Industrie manifatturiere		Industrie di costruzione		Industrie elettriche		Vendita, rip. autoveicoli		Totale		Variazioni 2000/2001			
													Assolute		%	
	U.L.	Dip.	U.L.	Dip.	U.L.	Dip.	U.L.	Dip.	U.L.	Dip.	U.L.	Dip.	U.L.	Dip.	U.L.	Dip.
C. 1 Valle di Fiemme	-	-	14	477	7	309	-	-	-	-	<b>21</b>	<b>786</b>	- 1	17	- 4,55	2,21
C. 2 Primiero	-	-	3	85	7	153	1	43	-	-	<b>11</b>	<b>281</b>	1	8	10,00	2,93
C. 3 Bassa Vals. e Tesino	-	-	27	2.015	11	583	-	-	-	-	<b>38</b>	<b>2.598</b>	- 2	- 197	- 5,00	- 7,05
C. 4 Alta Valsugana	11	242	25	1.242	8	216	2	52	-	-	<b>46</b>	<b>1.752</b>	1	- 1	2,22	- 0,06
C. 5 Valle dell'Adige	30	638	123	6.859	65	2.108	7	638	16	702	<b>241</b>	<b>10.945</b>	6	232	2,55	2,17
C. 6 Valle di Non	-	-	13	1.080	8	307	1	12	-	-	<b>22</b>	<b>1.399</b>	- 1	- 19	- 4,35	- 1,34
C. 7 Valle di Sole	-	-	4	272	7	135	-	-	-	-	<b>11</b>	<b>407</b>	0	4	0,00	0,99
C. 8 Giudicarie	4	75	39	1.789	19	502	2	28	-	-	<b>64</b>	<b>2.394</b>	1	34	1,59	1,44
C. 9 Alto Garda e Ledro	-	-	29	2.967	18	596	1	47	-	-	<b>48</b>	<b>3.610</b>	2	- 42	4,35	- 1,15
C. 10 Vallagarina	-	-	107	6.936	28	1.004	2	221	4	99	<b>141</b>	<b>8.260</b>	- 4	25	- 2,76	0,30
C. 11 Valle di Fassa	-	-	2	27	3	79	-	-	-	-	<b>5</b>	<b>106</b>	-	- 5	0,00	- 4,50
<b>PROVINCIA</b>	<b>45</b>	<b>955</b>	<b>386</b>	<b>23.749</b>	<b>181</b>	<b>5.992</b>	<b>16</b>	<b>1.041</b>	<b>20</b>	<b>801</b>	<b>648</b>	<b>32.538</b>	<b>3</b>	<b>56</b>	<b>0,47</b>	<b>0,17</b>
Distribuzione % U.L.	6,94		59,57		27,93		2,47		3,09		<b>100</b>					
Distribuzione % Dip.		2,94		72,99		18,42		3,20		2,46		<b>100</b>				
Trento			74	4.664	41	1.493	3	562	14	678	<b>132</b>	<b>7.397</b>	7	300	5,60	4,23
Rovereto			65	5.100	15	585	1	209	3	61	<b>84</b>	<b>5.955</b>	- 5	- 56	- 5,62	- 0,93

Fonte: C.C.I.A.A. - Ufficio Studi e Ricerche

# INDUSTRIA TRENTINA: RIPARTIZIONE DELLE UNITA' LOCALI DEI DIPENDENTI PER COMPRESORIO

Situazione al giugno 2001

Graf. n. 3

Unità locali

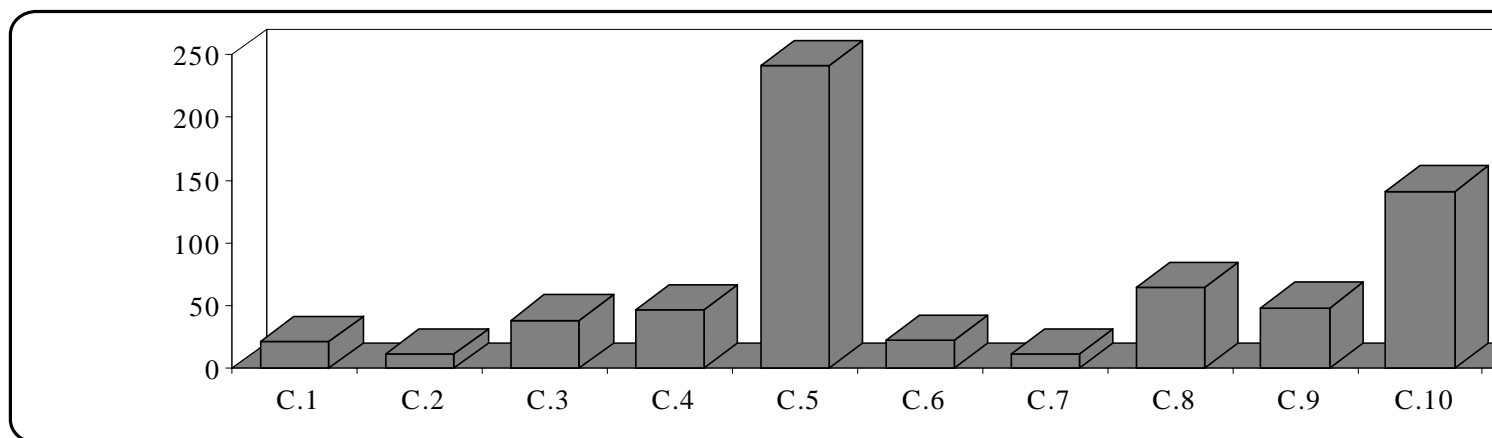

Dipendenti

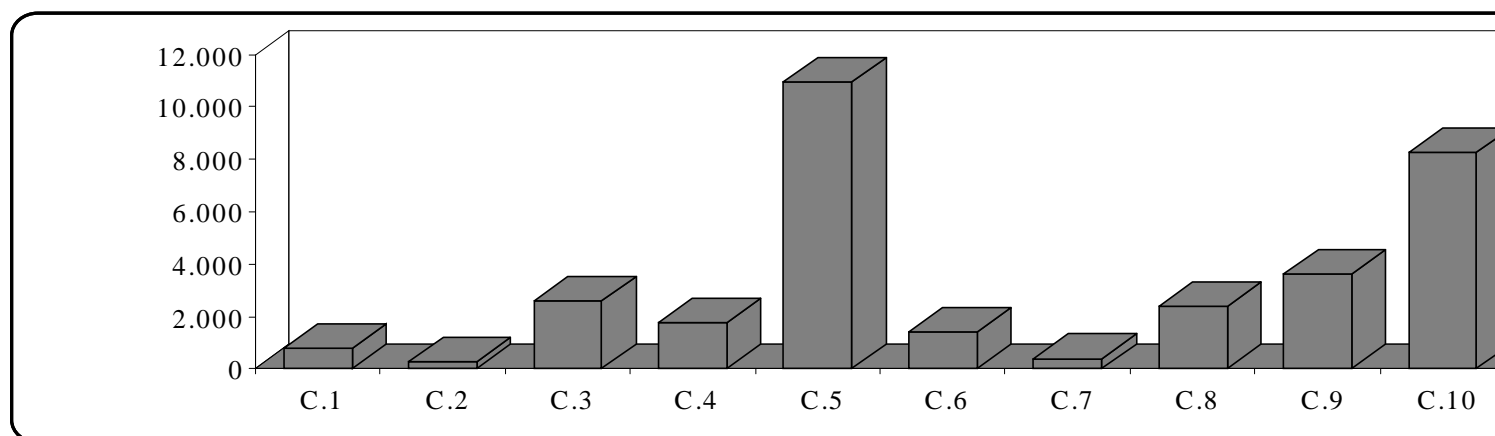

## IMPRESE INDUSTRIALI CON PIU' DI DIECI DIPENDENTI

**Imprese con occupazione in aumento, in diminuzione e stazionarie. Ripartizione per rami e classi di attività economica**

- Situazione nel periodo giugno 2000 / 2001 -

Tab. 9

Rami e classi di attività economica	Imprese in crescita			Imprese in flessione			Saldi		Imprese stazionarie		Totale	
	U.L.	Dipendenti 2001	Incremento occupati rispetto al 2000	U.L.	Dipendenti 2001	Decremento occupati rispetto al 2000	U.L.	Dipendenti	U.L.	Dipendenti 2001	U.L.	Dipendenti 2001
<b>Industrie manifatturiere</b>	<b>165</b>	<b>11.013</b>	<b>1.135</b>	<b>137</b>	<b>9.606</b>	<b>- 1.287</b>	<b>28</b>	<b>- 152</b>	<b>69</b>	<b>2.440</b>	<b>371</b>	<b>23.059</b>
Alimentari e tabacchi	28	1.540	206	18	1.010	-98	10	108	12	427	<b>58</b>	<b>2.977</b>
Tessili	7	508	34	14	1.332	- 334	- 7	- 300	2	107	<b>23</b>	<b>1.947</b>
Vestiario, pelli e calzature	5	176	18	4	341	- 283	1	- 265	3	136	<b>12</b>	<b>653</b>
Legno	11	420	47	11	486	- 78	0	- 31	6	127	<b>28</b>	<b>1.033</b>
Carta, stampa ed editoria	14	1.525	91	11	886	- 25	3	66	6	309	<b>31</b>	<b>2.720</b>
Chimiche, gomma e plastica	21	1.843	169	11	790	- 67	10	102	3	64	<b>35</b>	<b>2.697</b>
Lavorazione minerali non metalliferi	12	495	39	9	443	- 19	3	20	10	301	<b>31</b>	<b>1.239</b>
Metallurgiche	6	284	21	4	254	- 30	2	- 9	2	40	<b>12</b>	<b>578</b>
Fabbricazione prodotti in metallo	22	738	100	18	655	- 49	4	51	12	337	<b>52</b>	<b>1.730</b>
Fabbr. macchine e prodotti meccanici	26	2.425	207	20	2.703	- 209	6	- 2	9	464	<b>55</b>	<b>5.592</b>
Fabbr. altre macchine e mezzi trasporto	9	975	192	10	499	- 79	- 1	113	3	110	<b>22</b>	<b>1.584</b>
Mobili ed altre industrie manifatturiere	4	84	11	7	207	- 16	- 3	- 5	1	18	<b>12</b>	<b>309</b>
<b>Industrie estrattive</b>	<b>10</b>	<b>288</b>	<b>22</b>	<b>24</b>	<b>450</b>	<b>- 52</b>	<b>- 14</b>	<b>- 30</b>	<b>10</b>	<b>192</b>	<b>44</b>	<b>930</b>
<b>Costruzioni edili</b>	<b>68</b>	<b>2.980</b>	<b>356</b>	<b>54</b>	<b>1.593</b>	<b>- 246</b>	<b>14</b>	<b>110</b>	<b>16</b>	<b>354</b>	<b>138</b>	<b>4.927</b>
<b>Installazione di impianti</b>	<b>10</b>	<b>343</b>	<b>60</b>	<b>15</b>	<b>376</b>	<b>- 42</b>	<b>- 5</b>	<b>18</b>	<b>3</b>	<b>76</b>	<b>28</b>	<b>795</b>
<b>Industrie elettriche, acqua e gas</b>	<b>4</b>	<b>132</b>	<b>10</b>	<b>6</b>	<b>795</b>	<b>- 23</b>	<b>- 2</b>	<b>- 13</b>	<b>5</b>	<b>100</b>	<b>15</b>	<b>1.027</b>
<b>Vendita e riparazioni autoveicoli</b>	<b>5</b>	<b>258</b>	<b>32</b>	<b>6</b>	<b>271</b>	<b>- 18</b>	<b>- 1</b>	<b>14</b>	<b>6</b>	<b>235</b>	<b>17</b>	<b>764</b>
<b>TOTALE</b>	<b>262</b>	<b>15.014</b>	<b>1.615</b>	<b>242</b>	<b>13.091</b>	<b>- 1.668</b>	<b>20</b>	<b>- 53</b>	<b>109</b>	<b>3.397</b>	<b>613</b>	<b>31.502</b>

Fonte: C.C.I.A.A. - Ufficio Studi e Ricerche

## IMPRESE INDUSTRIALI CON PIU' DI DIECI DIPENDENTI

**Imprese con occupazione in aumento, in diminuzione e stazionarie. Ripartizione per rami e classi di attività economica**

- Situazione nel periodo giugno 2000 / 2001 -

Tab. 9.1

Rami e classi di attività economica	Imprese in crescita			Imprese in flessione			Imprese stazionarie		Totale		Variazioni	
	Dip. 2000	Dip. 2001	Incremento occupati %	Dip. 2000	Dip. 2001	Decremento occupati %	Dip. 2000	Dip. 2001	Dip. 2000	Dip. 2001	Assolute	%
<b>Industrie manifatturiere</b>	<b>9.878</b>	<b>11.013</b>	<b>11,49</b>	<b>10.893</b>	<b>9.606</b>	<b>- 11,81</b>	<b>2.440</b>	<b>2.440</b>	<b>23.211</b>	<b>23.059</b>	<b>- 152</b>	<b>-0,65</b>
Alimentari e tabacchi	1.334	1.540	15,44	1.108	1.010	- 8,84	427	427	<b>2.869</b>	<b>2.977</b>	108	3,76
Tessili	474	508	7,17	1.666	1.332	- 20,05	107	107	<b>2.247</b>	<b>1.947</b>	- 300	- 13,35
Vestiario, pelli e calzature	158	176	11,39	624	341	- 45,35	136	136	<b>918</b>	<b>653</b>	- 265	- 28,87
Legno	373	420	12,60	564	486	- 13,83	127	127	<b>1.064</b>	<b>1.033</b>	- 31	- 2,91
Carta, stampa ed editoria	1.434	1.525	6,35	911	886	- 2,74	309	309	<b>2.654</b>	<b>2.720</b>	66	2,49
Chimiche, gomma e plastica	1.674	1.843	10,10	857	790	- 7,82	64	64	<b>2.595</b>	<b>2.697</b>	102	3,93
Lavorazione minerali non metalliferi	456	495	8,55	462	443	- 4,11	301	301	<b>1.219</b>	<b>1.239</b>	20	1,64
Metallurgiche	263	284	7,98	284	254	- 10,56	40	40	<b>587</b>	<b>578</b>	- 9	- 1,53
Fabbricazione prodotti in metallo	638	738	15,67	704	655	- 6,96	337	337	<b>1.679</b>	<b>1.730</b>	51	3,04
Fabbr. macchine e prodotti meccanici	2.218	2.425	9,33	2.912	2.703	- 7,18	464	464	<b>5.594</b>	<b>5.592</b>	- 2	- 0,04
Fabbr. altre macchine e mezzi trasporto	783	975	24,52	578	499	- 13,67	110	110	<b>1.471</b>	<b>1.584</b>	113	7,68
Mobili ed altre industrie manifatturiere	73	84	15,07	223	207	- 7,17	18	18	<b>314</b>	<b>309</b>	- 5	- 1,59
<b>Industrie estrattive</b>	<b>266</b>	<b>288</b>	<b>8,27</b>	<b>502</b>	<b>450</b>	<b>- 10,36</b>	<b>192</b>	<b>192</b>	<b>960</b>	<b>930</b>	<b>- 30</b>	<b>- 3,13</b>
<b>Costruzioni edili</b>	<b>2.624</b>	<b>2.980</b>	<b>13,57</b>	<b>1.839</b>	<b>1.593</b>	<b>- 13,38</b>	<b>354</b>	<b>354</b>	<b>4.817</b>	<b>4.927</b>	<b>110</b>	<b>2,28</b>
<b>Installazione di impianti</b>	<b>283</b>	<b>343</b>	<b>21,20</b>	<b>418</b>	<b>376</b>	<b>- 10,05</b>	<b>76</b>	<b>76</b>	<b>777</b>	<b>795</b>	<b>18</b>	<b>2,32</b>
<b>Industrie elettriche, acqua e gas</b>	<b>122</b>	<b>132</b>	<b>8,20</b>	<b>818</b>	<b>795</b>	<b>- 2,81</b>	<b>100</b>	<b>100</b>	<b>1.040</b>	<b>1.027</b>	<b>- 13</b>	<b>- 1,25</b>
<b>Vendita e riparazioni autoveicoli</b>	<b>226</b>	<b>258</b>	<b>14,16</b>	<b>289</b>	<b>271</b>	<b>- 6,23</b>	<b>235</b>	<b>235</b>	<b>750</b>	<b>764</b>	<b>14</b>	<b>1,87</b>
<b>TOTALE</b>	<b>13.399</b>	<b>15.014</b>	<b>12,05</b>	<b>14.759</b>	<b>13.091</b>	<b>- 11,30</b>	<b>3.397</b>	<b>3.397</b>	<b>31.555</b>	<b>31.502</b>	<b>- 53</b>	<b>- 0,17</b>

Fonte: C.C.I.A.A. - Ufficio Studi e Ricerche

**IMPRESE INDUSTRIALI CON PIU' DI DIECI DIPENDENTI**  
**Imprese con occupazione in aumento, in diminuzione e stazionarie. Ripartizione per comprensorio**  
 - Situazione nel periodo giugno 2000 / 2001 -

Tab. 10

Comprensori === Provincia	Imprese in crescita			Imprese in flessione			Saldi		Imprese stazionarie		Totale	
	U.L.	Dipendenti 2001	Incremento occupati rispetto al 2000	U.L.	Dipendenti 2001	Decremento occupati rispetto al 2000	U.L.	Dipendenti	U.L.	Dipendenti 2001	U.L.	Dipendenti 2001
C. 1 Valle di Fiemme	15	529	47	4	226	- 19	11	28	2	31	<b>21</b>	<b>786</b>
C. 2 Primiero	6	153	11	4	87	- 44	2	- 33	-	-	<b>10</b>	<b>240</b>
C. 3 Bassa Valsugana e Tesino	18	1.096	113	15	1.338	- 271	3	- 158	4	153	<b>37</b>	<b>2.587</b>
C. 4 Alta Valsugana	15	542	37	18	692	- 51	- 3	- 14	12	505	<b>45</b>	<b>1.739</b>
C. 5 Valle dell' Adige	95	4.932	638	88	4.419	- 715	7	- 77	37	952	<b>220</b>	<b>10.303</b>
C. 6 Valle di Non	12	752	46	7	534	- 47	5	- 1	3	113	<b>22</b>	<b>1.399</b>
C. 7 Valle di Sole	5	172	17	5	224	- 19	0	- 2	1	11	<b>11</b>	<b>407</b>
C. 8 Giudicarie	24	1.062	132	26	1.061	- 102	- 2	30	11	232	<b>61</b>	<b>2.355</b>
C. 9 Alto Garda e Ledro	15	1.794	80	18	1.296	- 165	- 3	- 85	12	466	<b>45</b>	<b>3.556</b>
C. 10 Vallagarina	56	3.947	491	54	3.157	- 227	2	264	26	920	<b>136</b>	<b>8.024</b>
C. 11 Valle di Fassa	1	35	3	3	57	- 8	- 2	- 5	1	14	<b>5</b>	<b>106</b>
<b>PROVINCIA</b>	<b>262</b>	<b>15.014</b>	<b>1.615</b>	<b>242</b>	<b>13.091</b>	<b>- 1.668</b>	<b>20</b>	<b>- 53</b>	<b>109</b>	<b>3.397</b>	<b>613</b>	<b>31.502</b>

Fonte: C.C.I.A.A. - Ufficio Studi e Ricerche

**IMPRESE INDUSTRIALI CON PIU' DI DIECI DIPENDENTI**  
**Imprese con occupazione in aumento, in diminuzione e stazionarie. Ripartizione per comprensorio**  
- Situazione nel periodo giugno 2000 / 2001 -

Tab. 10.1

Comprensori = Provincia	Imprese in crescita			Imprese in flessione			Imprese stazionarie		Totale		Variazioni	
	Dip. 2000	Dip. 2001	Incre- mento occupati %	Dip. 2000	Dip. 2001	Decremen- to occu- pati %	Dip. 2000	Dip. 2001	Dip. 2000	Dip. 2001	Asso- lute	%
C. 1 Valle di Fiemme	482	529	9,75	245	226	-7,76	31	31	758	786	<b>28</b>	<b>3,69</b>
C. 2 Primiero	142	153	7,75	131	87	-33,59	-	-	273	240	- <b>33</b>	- <b>12,09</b>
C. 3 Bassa Valsugana e Tesino	983	1.096	11,50	1.609	1.338	-16,84	153	153	2.745	2.587	- <b>158</b>	- <b>5,76</b>
C. 4 Alta Valsugana	505	542	7,33	743	692	-6,86	505	505	1.753	1.739	- <b>14</b>	- <b>0,80</b>
C. 5 Valle dell'Adige	4.294	4.932	14,86	5.134	4.419	-13,93	952	952	10.380	10.303	- <b>77</b>	- <b>0,74</b>
C. 6 Valle di Non	706	752	6,52	581	534	-8,09	113	113	1.400	1.399	- <b>1</b>	- <b>0,07</b>
C. 7 Valle di Sole	155	172	10,97	243	224	-7,82	11	11	409	407	- <b>2</b>	- <b>0,49</b>
C. 8 Giudicarie	930	1.062	14,19	1.163	1.061	-8,77	232	232	2.325	2.355	<b>30</b>	<b>1,29</b>
C. 9 Alto Garda e Ledro	1.714	1.794	4,67	1.461	1.296	-11,29	466	466	3.641	3.556	- <b>85</b>	- <b>2,33</b>
C. 10 Vallagarina	3.456	3.947	14,21	3.384	3.157	-6,71	920	920	7.760	8.024	<b>264</b>	<b>3,40</b>
C. 11 Valle di Fassa	32	35	9,38	65	57	-12,31	14	14	111	106	- <b>5</b>	- <b>4,50</b>
<b>PROVINCIA</b>	<b>13.399</b>	<b>15.014</b>	<b>12,05</b>	<b>14.759</b>	<b>13.091</b>	<b>-11,30</b>	<b>3.397</b>	<b>3.397</b>	<b>31.555</b>	<b>31.502</b>	- <b>53</b>	- <b>0,17</b>

Fonte: C.C.I.A.A. - Ufficio Studi e Ricerche

## IMPRESE INDUSTRIALI CON PIU' DI DIECI DIPENDENTI

**Imprese con occupazione in aumento, in diminuzione e stazionarie. Ripartizione per classi di dipendenti**

- Situazione nel periodo giugno 2000 / 2001 -

Tab. 11

Classi di dipendenti	Imprese in crescita			Imprese in flessione			Saldi		Imprese stazionarie		Totale	
	U.L.	Dipendenti 2001	Incremento occupati rispetto al 2000	U.L.	Dipendenti 2001	Decremento occupati rispetto al 2000	U.L.	Dipendenti 2001	U.L.	Dipendenti 2001	U.L.	Dipendenti 2001
11 - 20	53	855	90	88	1.318	- 236	- 35	- 146	61	893	<b>202</b>	<b>3.066</b>
21 - 50	128	4.171	451	85	2.666	- 347	43	104	31	929	<b>244</b>	<b>7.766</b>
51 - 100	47	3.274	399	39	2.802	- 290	8	109	11	786	<b>97</b>	<b>6.862</b>
101 - 200	25	3.439	432	20	2.812	- 536	5	- 104	6	789	<b>51</b>	<b>7.040</b>
201 - 300	5	1.223	71	6	1.396	- 64	- 1	7	-	-	<b>11</b>	<b>2.619</b>
301 - 500	2	865	25	3	1.067	- 120	- 1	- 95	-	-	<b>5</b>	<b>1.932</b>
oltre 500	2	1.187	147	1	1.030	- 75	1	72	-	-	<b>3</b>	<b>2.217</b>
<b>TOTALE</b>	<b>262</b>	<b>15.014</b>	<b>1.615</b>	<b>242</b>	<b>13.091</b>	<b>- 1.668</b>	<b>20</b>	<b>-53</b>	<b>109</b>	<b>3.397</b>	<b>613</b>	<b>31.502</b>

Fonte: C.C.I.A.A. - Ufficio Studi e Ricerche

**IMPRESE INDUSTRIALI CON PIU' DI DIECI DIPENDENTI**  
**Imprese con occupazione in aumento, in diminuzione e stazionarie. Ripartizione per classi di dipendenti**  
 - Situazione nel periodo giugno 2000 / 2001 -

Tab. 11.1

Classi di dipendenti	Imprese in crescita			Imprese in flessione			Imprese stazionarie		Totale		Variazioni	
	Dip. 2000	Dip. 2001	Incremento occupati %	Dip. 2000	Dip. 2001	Decremento occup. %	Dip. 2000	Dip. 2001	Dip. 2000	Dip. 2001	Assolute	%
11 - 20	765	855	11,76	1.554	1.318	- 15,19	893	893	3.212	3.066	- 146	- 4,55
21 - 50	3.720	4.171	12,12	3.013	2.666	- 11,52	929	929	7.662	7.766	104	1,36
51 - 100	2.875	3.274	13,88	3.092	2.802	- 9,38	786	786	6.753	6.862	109	1,61
101 - 200	3.007	3.439	14,37	3.348	2.812	- 16,01	789	789	7.144	7.040	- 104	- 1,46
201 - 300	1.152	1.223	6,16	1.460	1.396	- 4,38	-	-	2.612	2.619	7	0,27
301 - 500	840	865	2,98	1.187	1.067	- 10,11	-	-	2.027	1.932	- 95	- 4,69
oltre 500	1.040	1.187	14,13	1.105	1.030	- 6,79	-	-	2.145	2.217	72	3,36
<b>TOTALE</b>	<b>13.399</b>	<b>15.014</b>	<b>12,05</b>	<b>14.759</b>	<b>13.091</b>	<b>- 11,30</b>	<b>3.397</b>	<b>3.397</b>	<b>31.555</b>	<b>31.502</b>	<b>- 53</b>	<b>- 0,17</b>

Fonte: C.C.I.A.A. - Ufficio Studi e Ricerche



**IMPRESE INDUSTRIALI CON PIU' DI DIECI DIPENDENTI**  
**Imprese con occupazione in aumento, in diminuzione e stazionarie. Ripartizione per forma giuridica**  
 - Situazione nel periodo giugno 2000 / 2001 -

Tab. 12

Forma giuridica	Imprese in crescita			Imprese in flessione			Saldi		Imprese stazionarie		Totale	
	U.L.	Dipendenti 2001	Incremento occupati rispetto al 2000	U.L.	Dipendenti 2001	Decremento occupati rispetto al 2000	U.L.	Dipendenti 2001	U.L.	Dipendenti 2001	U.L.	Dipendenti 2001
Ditta individuale	2	36	6	1	13	- 2	1	4	1	12	4	61
Società in nome collettivo	14	352	25	17	358	- 34	- 3	- 9	5	111	36	821
Società in accomandita semplice	6	158	22	8	121	- 47	- 2	- 25	3	38	17	317
Società per azioni	90	8.744	885	90	7.789	- 967	-	- 82	29	1.677	209	18.210
Società a responsabilità limitata	126	4.243	548	108	3.917	- 516	18	32	59	1.313	293	9.473
Società cooperativa	19	1.101	114	18	893	- 102	1	12	10	208	47	2.202
Consorzi ed altre	5	380	15	-	-	-	5	15	2	38	7	418
<b>IN COMPLESSO</b>	<b>262</b>	<b>15.014</b>	<b>1.615</b>	<b>242</b>	<b>13.091</b>	<b>- 1.668</b>	<b>20</b>	<b>-53</b>	<b>109</b>	<b>3.397</b>	<b>613</b>	<b>31.502</b>

Fonte: C.C.I.A.A. - Ufficio Studi e Ricerche

**IMPRESE INDUSTRIALI CON PIU' DI DIECI DIPENDENTI**  
**Imprese con occupazione in aumento, in diminuzione e stazionarie. Ripartizione per forma giuridica**  
 - Situazione nel periodo giugno 2000 / 2001 -

Tab. 12.1

Forma giuridica	Imprese in crescita			Imprese in flessione			Imprese stazionarie		Totale		Variazioni	
	Dip. 2000	Dip. 2001	Incremento occupati %	Dip. 2000	Dip. 2001	Decremento occup. %	Dip. 2000	Dip. 2001	Dip. 2000	Dip. 2001	Assolute	%
Ditta individuale	30	36	20,00	15	13	- 13,33	12	12	57	61	4	7,02
Società in nome collettivo	327	352	7,65	392	358	- 8,67	111	111	830	821	- 9	- 1,08
Società in accomandita semplice	136	158	16,18	168	121	- 27,98	38	38	342	317	- 25	- 7,31
Società per azioni	7.859	8.744	11,26	8.756	7.789	- 11,04	1.677	1.677	18.292	18.210	- 82	- 0,45
Società a responsabilità limitata	3.695	4.243	14,83	4.433	3.917	- 11,64	1.313	1.313	9.441	9.473	32	0,34
Società cooperativa	987	1.101	11,55	995	893	- 10,25	208	208	2.190	2.202	12	0,55
Consorzi ed altre	365	380	4,11	-	-	-	38	38	403	418	15	3,72
<b>TOTALE</b>	<b>13.399</b>	<b>15.014</b>	<b>12,05</b>	<b>14.759</b>	<b>13.091</b>	<b>- 11,30</b>	<b>3.397</b>	<b>3.397</b>	<b>31.555</b>	<b>31.502</b>	<b>- 53</b>	<b>- 0,17</b>

Fonte: C.C.I.A.A. - Ufficio Studi e Ricerche

**IMPRESE INDUSTRIALI CON PIU' DI DIECI DIPENDENTI**

**Imprese con occupazione in aumento, in diminuzione e stazionarie. Ripartizione per prevalenza di capitale sociale**

- Situazione nel periodo giugno 2000 / 2001 -

Tab. 13

Prevalenza di capitale sociale	Imprese in crescita occupazionale			Imprese in flessione occupazionale			Saldi		Imprese stazionarie		Totale	
	U.L.	Dipendenti 2001	Incremento occupati rispetto al 2000	U.L.	Dipendenti 2001	Decremento occupati rispetto al 2000	U.L.	Dipendenti 2001	U.L.	Dipendenti 2001	U.L.	Dipendenti 2001
LOCALE (privato)	193	8.040	878	166	5.383	- 580	27	298	84	2.257	<b>443</b>	<b>15.680</b>
LOCALE (pubblico)	2	90	5	3	537	- 9	- 1	- 4	3	75	<b>8</b>	<b>702</b>
ITALIANO (privato)	47	3.989	524	50	3.782	- 867	- 3	- 343	17	878	<b>114</b>	<b>8.649</b>
ITALIANO (pubblico)	1	264	8	2	430	- 18	- 1	- 10	-	-	<b>3</b>	<b>694</b>
STRANIERO	8	819	99	10	992	- 38	- 2	61	5	187	<b>23</b>	<b>1.998</b>
MULTINAZIONALE	11	1.812	101	11	1.967	- 156	-	- 55	-	-	<b>22</b>	<b>3.779</b>
<b>IN COMPLESSO</b>	<b>262</b>	<b>15.014</b>	<b>1.615</b>	<b>242</b>	<b>13.091</b>	<b>- 1.668</b>	<b>20</b>	<b>- 53</b>	<b>109</b>	<b>3.397</b>	<b>613</b>	<b>31.502</b>

Fonte: C.C.I.A.A. - Ufficio Studi e Ricerche

## IMPRESE INDUSTRIALI CON PIU' DI DIECI DIPENDENTI

**Imprese con occupazione in aumento, in diminuzione e stazionarie. Ripartizione per prevalenza di capitale sociale**

- Situazione nel periodo giugno 2000 / 2001 -

Tab. 13.1

Prevalenza di capitale sociale	Imprese in crescita			Imprese in flessione			Imprese stazionarie		<b>Totale</b>		Variazioni	
	Dip. 2000	Dip. 2001	Incre- mento occup. %	Dip. 2000	Dip. 2001	Decre- mento occup. %	Dip. 2000	Dip. 2001	Dip. 2000	Dip. 2001	Asso- lute	%
LOCALE (privato)	7.162	8.040	12,26	5.963	5.383	- 9,73	2.257	2.257	15.382	15.680	<b>298</b>	<b>1,94</b>
LOCALE (pubblico)	85	90	5,88	546	537	- 1,65	75	75	706	702	- 4	- 0,57
ITALIANO (privato)	3.465	3.989	15,12	4.649	3.782	- 18,65	878	878	8.992	8.649	- 343	- 3,81
ITALIANO (pubblico)	256	264	3,13	448	430	- 4,02	-	-	704	694	- 10	- 1,42
STRANIERO	720	819	13,75	1.030	992	- 3,69	187	187	1.937	1.998	<b>61</b>	<b>3,15</b>
MULTINAZIONALE	1.711	1.812	5,90	2.123	1.967	- 7,35	-	-	3.834	3.779	- 55	- 1,43
<b>TOTALE</b>	<b>13.399</b>	<b>15.014</b>	<b>12,05</b>	<b>14.759</b>	<b>13.091</b>	<b>- 11,30</b>	<b>3.397</b>	<b>3.397</b>	<b>31.555</b>	<b>31.502</b>	<b>- 53</b>	<b>- 0,17</b>

Fonte: C.C.I.A.A. - Ufficio Studi e Ricerche

**IMPRESE INDUSTRIALI CON PIU' DI DIECI DIPENDENTI**  
**Ripartizione per rami e classi di attività economica e dimensione aziendale**  
- Situazione al giugno 2001 -

Tab. 14

Rami e classi di attività economica	11 - 20		21 - 50		51 - 100		101 - 200		201 - 300		301 - 500		Oltre 500		Totale	
	U.L.	Dip.	U.L.	Dip.	U.L.	Dip.	U.L.	Dip.	U.L.	Dip.	U.L.	Dip.	U.L.	Dip.	U.L.	Dip.
<b>Ind. manifatturiere</b>	<b>111</b>	<b>1.666</b>	<b>144</b>	<b>4.713</b>	<b>70</b>	<b>4.953</b>	<b>44</b>	<b>6.126</b>	<b>10</b>	<b>2.455</b>	<b>4</b>	<b>1.619</b>	<b>3</b>	<b>2.217</b>	<b>386</b>	<b>23.749</b>
Alimentari e tabacchi	20	288	21	716	9	628	8	1.096	1	264	-	-	-	-	59	2.992
Tessili	1	16	8	261	8	640	5	641	-	-	1	389	-	-	23	1.947
Vestiario, pelli, calzature	4	61	3	100	4	271	2	234	1	266	-	-	-	-	14	932
Legno	16	249	11	379	3	436	3	436	-	-	-	-	-	-	30	1.064
Carta, stampa, editoria	7	101	13	392	4	235	9	1.273	1	209	-	-	1	590	35	2.800
Chimiche, gomma e plastica	5	80	14	490	10	691	2	287	4	959	1	365	-	-	36	2.872
Lavorazione minerali non metalliferi	12	178	11	317	6	468	2	276	-	-	-	-	-	-	31	1.239
Metallurgiche	1	17	7	231	3	210	1	120	-	-	-	-	-	-	12	578
Fabbricazione prodotti in metallo	23	364	23	734	8	560	1	160	-	-	-	-	-	-	55	1.818
Fabbr. macchine e prodotti meccanici	9	121	23	782	8	607	10	1.441	3	757	2	865	1	1.030	56	5.603
Fabbr. altre macchine e mezzi di trasporto	7	96	5	155	9	585	1	162	-	-	-	-	1	597	23	1.595
Mobili ed altre indust. manifatturiere	6	95	5	156	1	58	-	-	-	-	-	-	-	-	12	309
<b>Industrie estrattive</b>	<b>24</b>	<b>385</b>	<b>21</b>	<b>570</b>	-	-	-	-	-	-	-	-	-	-	45	955
Costruzioni edili	63	952	58	1.796	20	1.372	7	963	-	-	-	-	-	-	148	5.083
Installaz. di impianti	17	264	14	498	2	147	-	-	-	-	-	-	-	-	33	909
Industrie elettriche, acqua e gas	7	95	6	203	-	-	-	-	2	430	1	313	-	-	16	1.041
Vendita e riparazioni autoveicoli	6	74	8	211	5	390	1	126	-	-	-	-	-	-	20	801
<b>TOTALE</b>	<b>228</b>	<b>3.436</b>	<b>251</b>	<b>7.991</b>	<b>97</b>	<b>6.862</b>	<b>52</b>	<b>7.215</b>	<b>12</b>	<b>2.885</b>	<b>5</b>	<b>1.932</b>	<b>3</b>	<b>2.217</b>	<b>648</b>	<b>32.538</b>
Distribuzione % U.L.	35,19		38,73		14,97		8,02		1,85		0,77		0,46		100,00	
Distribuzione % Dip.		10,56		24,56		21,09		22,17		8,87		5,94		6,81		100,00

Fonte: C.C.I.A.A. - Ufficio Studi e Ricerche

**IMPRESE INDUSTRIALI CON PIU' DI DIECI DIPENDENTI**  
**Unità locali per rami e classi di attività economica e per classi di dipendenti**  
 - Situazione al giugno 2001 -

Graf. n. 4.1

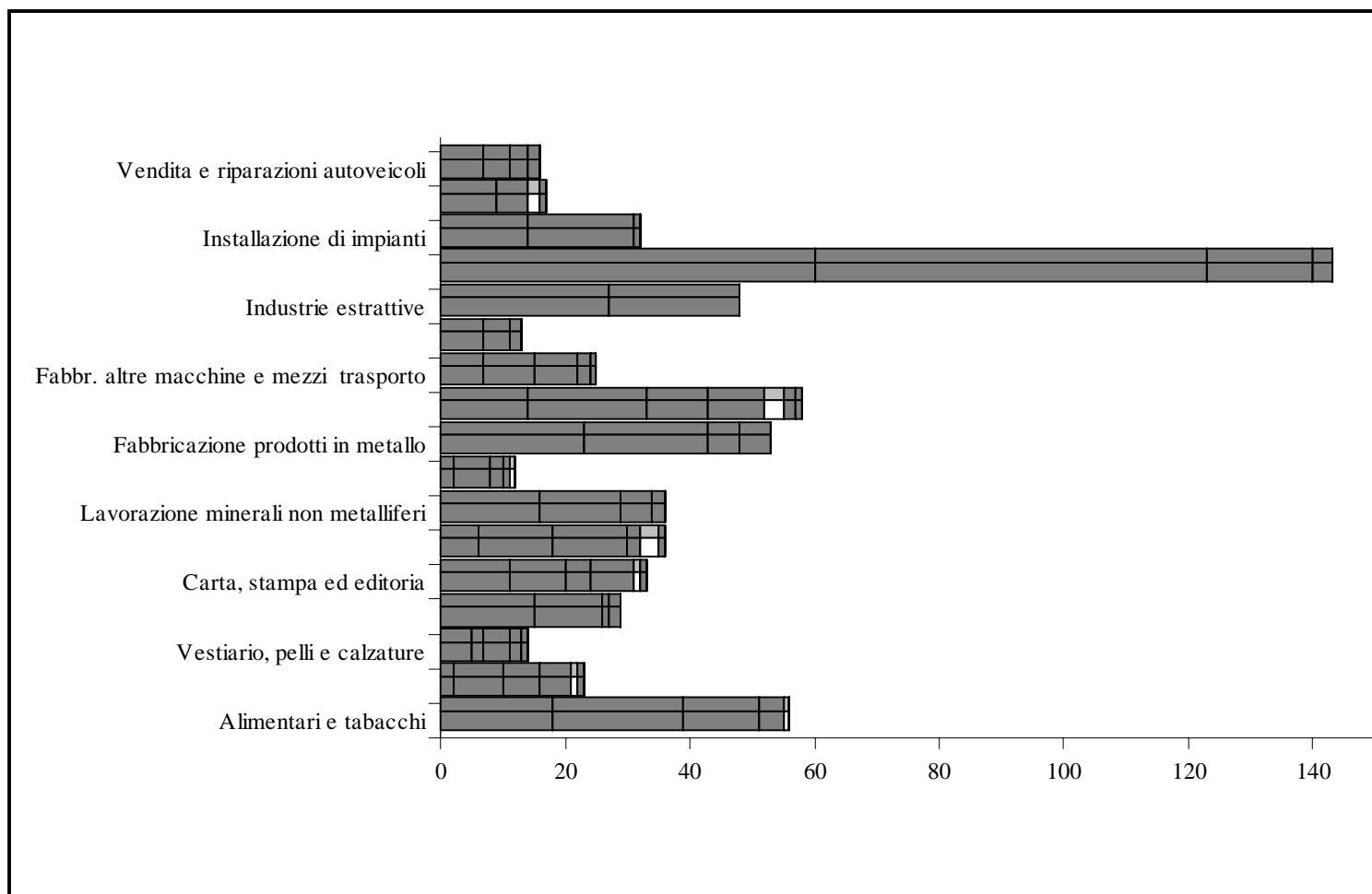

**IMPRESE INDUSTRIALI CON PIU' DI DIECI DIPENDENTI**  
**Ripartizione per rami e classi di attività economica e per anno inizio attività**  
- Situazione al giugno 2001 -

Tab. 15

Rami e classi di attività economica	Prima del 1950		Dal 1950 al 1959		Dal 1960 al 1969		Dal 1970 al 1979		Dal 1980 al 1989		Dopo il 1989		Totale	
	U.L.	Dip.	U.L.	Dip.	U.L.	Dip.	U.L.	Dip.	U.L.	Dip.	U.L.	Dip.	U.L.	Dip.
<b>Industrie manifatturiere</b>	<b>30</b>	<b>2.923</b>	<b>9</b>	<b>530</b>	<b>40</b>	<b>3.362</b>	<b>79</b>	<b>5.133</b>	<b>119</b>	<b>6.135</b>	<b>109</b>	<b>5.666</b>	<b>386</b>	<b>23.749</b>
Alimentari e tabacchi	9	680	3	194	5	467	15	638	19	707	8	306	59	2.992
Tessili	2	174	-	-	2	478	3	199	8	595	8	501	23	1.947
Vestiario, pelli e calzature	-	-	-	-	4	384	2	90	2	26	6	432	14	932
Legno	1	45	1	15	3	58	10	362	7	319	8	265	30	1.064
Carta, stampa ed editoria	4	440	-	-	3	312	7	311	11	1.165	10	572	35	2.800
Chimiche, gomma e plastica	2	299	-	-	6	690	5	738	9	441	14	704	36	2.872
Lavorazione minerali non metalliferi	2	134	1	21	4	125	8	428	9	291	7	240	31	1.239
Metallurgiche	1	65	-	-	2	67	2	112	3	167	4	167	12	578
Fabbricazione prodotti in metallo	3	196	2	125	2	51	7	192	24	758	17	496	55	1.818
Fabbr. macchine e prodotti meccanici	2	131	-	-	7	648	15	1.950	15	1.191	17	1.683	56	5.603
Fabbr. altre macchine e mezzi di trasporto	4	759	1	162	1	64	4	102	8	343	5	165	23	1.595
Mobili ed altre industrie manifatturiere	-	-	1	13	1	18	1	11	4	132	5	135	12	309
<b>Industrie estrattive</b>	<b>1</b>	<b>19</b>	<b>1</b>	<b>24</b>	<b>12</b>	<b>251</b>	<b>10</b>	<b>240</b>	<b>9</b>	<b>197</b>	<b>12</b>	<b>224</b>	<b>45</b>	<b>955</b>
<b>Costruzioni edili</b>	<b>8</b>	<b>256</b>	<b>6</b>	<b>124</b>	<b>14</b>	<b>596</b>	<b>34</b>	<b>1.022</b>	<b>55</b>	<b>1.947</b>	<b>31</b>	<b>1.138</b>	<b>148</b>	<b>5.083</b>
<b>Installazione di impianti</b>	<b>-</b>	<b>-</b>	<b>1</b>	<b>42</b>	<b>-</b>	<b>-</b>	<b>6</b>	<b>140</b>	<b>16</b>	<b>464</b>	<b>10</b>	<b>263</b>	<b>33</b>	<b>909</b>
<b>Industrie elettriche, acqua e gas</b>	<b>9</b>	<b>895</b>	<b>2</b>	<b>27</b>	<b>1</b>	<b>37</b>	<b>1</b>	<b>14</b>	<b>2</b>	<b>54</b>	<b>1</b>	<b>14</b>	<b>16</b>	<b>1.041</b>
<b>Vendita e riparazioni autoveicoli</b>	<b>-</b>	<b>-</b>	<b>-</b>	<b>-</b>	<b>2</b>	<b>138</b>	<b>5</b>	<b>348</b>	<b>7</b>	<b>165</b>	<b>6</b>	<b>150</b>	<b>20</b>	<b>801</b>
<b>TOTALE</b>	<b>48</b>	<b>4.093</b>	<b>19</b>	<b>747</b>	<b>69</b>	<b>4.384</b>	<b>135</b>	<b>6.897</b>	<b>208</b>	<b>8.962</b>	<b>169</b>	<b>7.455</b>	<b>648</b>	<b>32.538</b>
Distribuzione % U.L.	7,41		2,93		10,65		20,83		32,10		26,08		100,00	
Distribuzione % Dip.		12,58		2,30		13,47		21,20		27,54		22,91		100,00

Fonte: C.C.I.A.A. - Ufficio Studi e Ricerche

**IMPRESE INDUSTRIALI CON PIU' DI DIECI DIPENDENTI**  
**Ripartizione per rami e classi di attività economica e per anno inizio attività**  
- Composizione percentuale -

Tab. 15.1

Rami e classi di attività economica	Prima del 1950		Dal 1950 al 1959		Dal 1960 al 1969		Dal 1970 al 1979		Dal 1980 al 1989		Dopo il 1989		Totale	
	U.L.	Dip.	U.L.	Dip.	U.L.	Dip.	U.L.	Dip.	U.L.	Dip.	U.L.	Dip.	U.L.	Dip.
<b>Industrie manifatturiere</b>	<b>7,77</b>	<b>12,31</b>	<b>2,33</b>	<b>2,23</b>	<b>10,36</b>	<b>14,16</b>	<b>20,47</b>	<b>21,61</b>	<b>30,83</b>	<b>25,83</b>	<b>28,24</b>	<b>23,86</b>	<b>100</b>	<b>100</b>
Alimentari e tabacchi	15,25	22,73	5,08	6,48	8,47	15,61	25,42	21,32	32,20	23,63	13,56	10,23	100	100
Tessili	8,70	8,94	0,00	0,00	8,70	24,55	13,04	10,22	34,78	30,56	34,78	25,73	100	100
Vestiario, pelli e calzature	0,00	0,00	0,00	0,00	28,57	41,20	14,29	9,66	14,29	2,79	42,86	46,35	100	100
Legno	3,33	4,23	3,33	1,41	10,00	5,45	33,33	34,02	23,33	29,98	26,67	24,91	100	100
Carta, stampa ed editoria	11,43	15,71	0,00	0,00	8,57	11,14	20,00	11,11	31,43	41,61	28,57	20,43	100	100
Chimiche, gomma e plastica	5,56	10,41	0,00	0,00	16,67	24,03	13,89	25,70	25,00	15,36	38,89	24,51	100	100
Lavorazione minerali non metalliferi	6,45	10,82	3,23	1,69	12,90	10,09	25,81	34,54	29,03	23,49	22,58	19,37	100	100
Metallurgiche	8,33	11,25	0,00	0,00	16,67	11,59	16,67	19,38	25,00	28,89	33,33	28,89	100	100
Fabbricazione prodotti in metallo	5,45	10,78	3,64	6,88	3,64	2,81	12,73	10,56	43,64	41,69	30,91	27,28	100	100
Fabbr. macchine e prodotti meccanici	3,57	2,34	0,00	0,00	12,50	11,57	26,79	34,80	26,79	21,26	30,36	30,04	100	100
Fabbr. altre macchine e mezzi di trasporto	17,39	47,59	4,35	10,16	4,35	4,01	17,39	6,39	34,78	21,50	21,74	10,34	100	100
Mobili ed altre industrie manifatturiere	0,00	0,00	8,33	4,21	8,33	5,83	8,33	3,56	33,33	42,72	41,67	43,69	100	100
<b>Industrie estrattive</b>	<b>2,22</b>	<b>1,99</b>	<b>2,22</b>	<b>2,51</b>	<b>26,67</b>	<b>26,28</b>	<b>22,22</b>	<b>25,13</b>	<b>20,00</b>	<b>20,63</b>	<b>26,67</b>	<b>23,46</b>	<b>100</b>	<b>100</b>
<b>Costruzioni edili</b>	<b>5,41</b>	<b>5,04</b>	<b>4,05</b>	<b>2,44</b>	<b>9,46</b>	<b>11,73</b>	<b>22,97</b>	<b>20,11</b>	<b>37,16</b>	<b>38,30</b>	<b>20,95</b>	<b>22,39</b>	<b>100</b>	<b>100</b>
<b>Installazione di impianti</b>	<b>0,00</b>	<b>0,00</b>	<b>3,03</b>	<b>4,62</b>	<b>0,00</b>	<b>0,00</b>	<b>18,18</b>	<b>15,40</b>	<b>48,48</b>	<b>51,05</b>	<b>30,30</b>	<b>28,93</b>	<b>100</b>	<b>100</b>
<b>Industrie elettriche, acqua e gas</b>	<b>56,25</b>	<b>85,98</b>	<b>12,50</b>	<b>2,59</b>	<b>6,25</b>	<b>3,55</b>	<b>6,25</b>	<b>1,34</b>	<b>12,50</b>	<b>5,19</b>	<b>6,25</b>	<b>1,34</b>	<b>100</b>	<b>100</b>
<b>Vendita e riparazioni autoveicoli</b>	<b>0,00</b>	<b>0,00</b>	<b>0,00</b>	<b>0,00</b>	<b>10,00</b>	<b>17,23</b>	<b>25,00</b>	<b>43,45</b>	<b>35,00</b>	<b>20,60</b>	<b>30,00</b>	<b>18,73</b>	<b>100</b>	<b>100</b>
<b>TOTALE</b>	<b>7,41</b>	<b>12,58</b>	<b>2,93</b>	<b>2,30</b>	<b>10,65</b>	<b>13,47</b>	<b>20,83</b>	<b>21,20</b>	<b>32,10</b>	<b>27,54</b>	<b>26,08</b>	<b>22,91</b>	<b>100</b>	<b>100</b>

Fonte: C.C.I.A.A. - Ufficio Studi e Ricerche



**IMPRESE INDUSTRIALI CON PIU' DI DIECI DIPENDENTI**  
**Dipendenti per rami e classi di attività economica e per classi di dipendenti**  
- Situazione al giugno 2001 -

Graf. n. 4.2

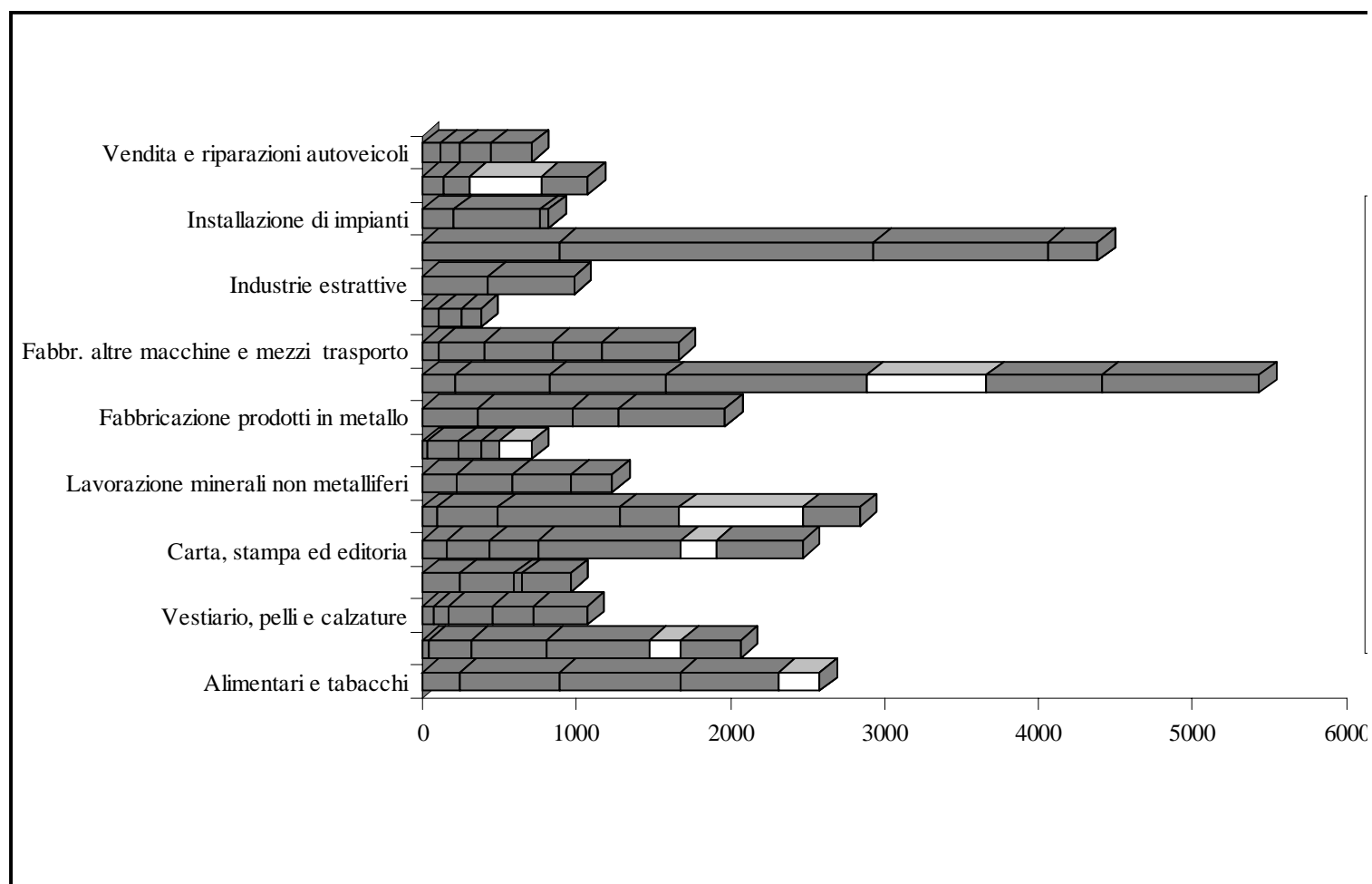

**IMPRESE INDUSTRIALI CON PIU' DI DIECI DIPENDENTI**  
**Ripartizione per rami e classi di attività economica e per forma giuridica**  
- Situazione al giugno 2001 -

Tab. 16

Rami e classi di attività economica	Ditta individuale		Soc. in nome collettivo		Soc. in accoman. semplice		Soc. per azioni		Società a resp. limitata		Società cooperativa		Altre		Totale	
	U.L.	Dip.	U.L.	Dip.	U.L.	Dip.	U.L.	Dip.	U.L.	Dip.	U.L.	Dip.	U.L.	Dip.	U.L.	Dip.
<b>Ind. manifatturiere</b>	<b>2</b>	<b>27</b>	<b>12</b>	<b>277</b>	<b>8</b>	<b>163</b>	<b>165</b>	<b>15.958</b>	<b>173</b>	<b>6.221</b>	<b>22</b>	<b>766</b>	<b>4</b>	<b>337</b>	<b>386</b>	<b>23.749</b>
Alimentari e tabacchi	1	15	3	57	2	55	25	1.662	15	417	11	507	2	279	59	2.992
Tessili	-	-	1	26	1	16	16	1.695	4	183	1	27	-	-	23	1.947
Vestiario, pelli, calz. e calz.	-	-	-	-	-	-	6	672	6	223	1	24	1	13	14	932
Legno	-	-	2	38	-	-	6	394	20	543	1	44	1	45	30	1.064
Carta, stampa, editoria	-	-	1	14	-	-	16	2.195	16	550	2	41	-	-	35	2.800
Chimiche, gomma e plastica	-	-	-	-	-	-	23	2.347	12	507	1	18	-	-	36	2.872
Lavorazione minerali non metalliferi	-	-	-	-	1	25	10	654	19	543	1	17	-	-	31	1.239
Metallurgiche	-	-	1	36	-	-	6	400	4	125	1	17	-	-	12	578
Fabbricaz. prodotti in metallo	1	12	2	63	-	-	11	644	41	1.099	-	-	-	-	55	1.818
Fabbr. macchine e prodotti meccanici	-	-	2	43	-	-	31	3.898	23	1.662	-	-	-	-	56	5.603
Fabbr. altre macchine e mezzi di trasporto	-	-	-	-	1	11	12	1.272	8	254	2	58	-	-	23	1.595
Mobili ed altre ind. manifatturiere	-	-	-	-	3	56	3	125	5	115	1	13	-	-	12	309
<b>Industrie estrattive</b>	-	-	<b>6</b>	<b>133</b>	<b>3</b>	<b>42</b>	<b>3</b>	<b>83</b>	<b>32</b>	<b>684</b>	<b>1</b>	<b>13</b>	-	-	<b>45</b>	<b>955</b>
<b>Costruzioni edili</b>	<b>4</b>	<b>65</b>	<b>20</b>	<b>430</b>	<b>6</b>	<b>111</b>	<b>24</b>	<b>923</b>	<b>75</b>	<b>2.274</b>	<b>19</b>	<b>1.280</b>	-	-	<b>148</b>	<b>5.083</b>
<b>Installaz. di impianti</b>	-	-	<b>2</b>	<b>33</b>	-	-	<b>3</b>	<b>100</b>	<b>25</b>	<b>661</b>	<b>3</b>	<b>115</b>	-	-	<b>33</b>	<b>909</b>
<b>Industrie elettriche, acqua e gas</b>	-	-	-	-	-	-	<b>10</b>	<b>904</b>	<b>1</b>	<b>28</b>	<b>2</b>	<b>28</b>	<b>3</b>	<b>81</b>	<b>16</b>	<b>1.041</b>
<b>Vendita e riparaz. autoveicoli</b>	-	-	-	-	<b>1</b>	<b>12</b>	<b>9</b>	<b>600</b>	<b>10</b>	<b>189</b>	-	-	-	-	<b>20</b>	<b>801</b>
<b>TOTALE</b>	<b>6</b>	<b>92</b>	<b>40</b>	<b>873</b>	<b>18</b>	<b>328</b>	<b>214</b>	<b>18.568</b>	<b>316</b>	<b>10.057</b>	<b>47</b>	<b>2.202</b>	<b>7</b>	<b>418</b>	<b>648</b>	<b>32.538</b>
Distribuzione % U.L.	0,93		6,17		2,78		33,02		48,77		7,25		1,08		100,00	
Distribuzione % Dip.		0,28		2,68		1,01		57,07		30,91		6,77		1,28		100,00

Fonte: C.C.I.A.A. - Ufficio Studi e Ricerche

**IMPRESE INDUSTRIALI CON PIU' DI DIECI DIPENDENTI**  
**Ripartizione per rami e classi di attività economica e per prevalenza di capitale sociale**  
- Situazione al giugno 2001 -

Tab. 17

Rami e classi di attività economica	Locale		Italiano		Straniero		Multinazionale		Totale	
	U.L.	Dip.	U.L.	Dip.	U.L.	Dip.	U.L.	Dip.	U.L.	Dip.
<b>Industrie manifatturiere</b>	<b>245</b>	<b>9.182</b>	<b>95</b>	<b>8.389</b>	<b>25</b>	<b>2.437</b>	<b>21</b>	<b>3.741</b>	<b>386</b>	<b>23.749</b>
Alimentari e tabacchi	46	1.669	10	1.028	1	109	2	186	59	2.992
Tessili	9	515	12	1.295	1	46	1	91	23	1.947
Vestiario, pelli e calzature	7	345	4	200	3	387	-	-	14	932
Legno	28	787	2	277	-	-	-	-	30	1.064
Carta, stampa ed editoria	19	548	12	1.327	2	275	2	650	35	2.800
Chimiche, gomma e plastica	17	1.060	10	849	4	439	5	524	36	2.872
Lavorazione minerali non metalliferi	21	524	8	460	2	255	-	-	31	1.239
Metallurgiche	8	314	2	149	1	69	1	46	12	578
Fabbricazione prodotti in metallo	38	1.089	10	291	5	327	2	111	55	1.818
Fabbr. macchine e prodotti meccanici	30	1.711	17	1.503	3	387	6	2.002	56	5.603
Fabbr. altre macchine e mezzi trasporto	12	400	7	979	2	85	2	131	23	1.595
Mobili ed altre industrie manifatturiere	10	220	1	31	1	58	-	-	12	309
<b>Industrie estrattive</b>	<b>42</b>	<b>894</b>	<b>3</b>	<b>61</b>	-	-	-	-	<b>45</b>	<b>955</b>
<b>Costruzioni edili</b>	<b>137</b>	<b>4.730</b>	<b>11</b>	<b>353</b>	-	-	-	-	<b>148</b>	<b>5.083</b>
<b>Installazione di impianti</b>	<b>29</b>	<b>800</b>	<b>3</b>	<b>94</b>	<b>1</b>	<b>15</b>	-	-	<b>33</b>	<b>909</b>
<b>Industrie elettriche, acqua e gas</b>	<b>11</b>	<b>758</b>	<b>5</b>	<b>283</b>	-	-	-	-	<b>16</b>	<b>1.041</b>
<b>Vendita e riparazioni autoveicoli</b>	<b>16</b>	<b>528</b>	<b>3</b>	<b>235</b>	-	-	<b>1</b>	<b>38</b>	<b>20</b>	<b>801</b>
<b>TOTALE</b>	<b>480</b>	<b>16.892</b>	<b>120</b>	<b>9.415</b>	<b>26</b>	<b>2.452</b>	<b>22</b>	<b>3.779</b>	<b>648</b>	<b>32.538</b>
Distribuzione % U.L.	74,07		18,52		4,01		3,40		100,00	
Distribuzione % Dip.		51,91		28,94		7,54		11,61		100,00

Fonte: C.C.I.A.A. - Ufficio Studi e Ricerche

**IMPRESE INDUSTRIALI CON PIU' DI DIECI DIPENDENTI**

**Ripartizione per comprensorio e per classi di dipendenti**

- Situazione al giugno 2001 -

Tab. 18

Comprensori Provincia	11 - 20		21 - 50		51 - 100		101 - 200		201 - 300		301 - 500		Oltre 500		Totale	
	U.L.	Dip.	U.L.	Dip.	U.L.	Dip.	U.L.	Dip.	U.L.	Dip.	U.L.	Dip.	U.L.	Dip.	U.L.	Dip.
C. 1 Valle di Fiemme	8	114	8	246	4	292	1	134	-	-	-	-	-	-	21	786
C. 2 Primiero	5	73	6	208	-	-	-	-	-	-	-	-	-	-	11	281
C. 3 Bassa Vals. e T.	6	90	13	411	12	839	6	893	-	-	1	365	-	-	38	2.598
C. 4 Alta Valsugana	19	290	21	644	2	169	3	356	1	293	-	-	-	-	46	1.752
C. 5 Valle dell' Adige	95	1.414	98	2.966	27	1.963	14	1.880	4	950	2	742	1	1.030	241	10.945
C. 6 Valle di Non	6	95	4	110	8	548	3	445	1	201	-	-	-	-	22	1.399
C. 7 Valle di Sole	6	90	2	61	2	140	1	116	-	-	-	-	-	-	11	407
C. 8 Giudicarie	26	401	24	828	11	746	3	419	-	-	-	-	-	-	64	2.394
C. 9 Alto Garda e L.	14	237	18	608	7	508	6	842	-	-	2	825	1	590	48	3.610
C.10 Vallagarina	40	592	55	1.843	24	1.657	15	2.130	6	1.441	-	-	1	597	141	8.260
C.11 Valle di Fassa	3	40	2	66	-	-	-	-	-	-	-	-	-	-	5	106
<b>PROVINCIA</b>	<b>228</b>	<b>3.436</b>	<b>251</b>	<b>7.991</b>	<b>97</b>	<b>6.862</b>	<b>52</b>	<b>7.215</b>	<b>12</b>	<b>2.885</b>	<b>5</b>	<b>1.932</b>	<b>3</b>	<b>2.217</b>	<b>648</b>	<b>32.538</b>
Distribuzione % U.L.	35,19		38,73		14,97		8,02		1,85		0,77		0,46		100,00	
Distribuzione % Dip.		10,56		24,56		21,09		22,17		8,87		5,94		6,81		100,00
Trento	47	681	54	1.691	14	1.041	11	1.486	3	726	2	742	1	1.030	132	7.397
Rovereto	22	321	28	913	17	1.193	10	1.490	6	1.441			1	597	84	5.955

Fonte: C.C.I.A.A. - Ufficio Studi e Ricerche.

## IMPRESE INDUSTRIALI CON PIU' DI DIECI DIPENDENTI

### Ripartizione per comprensorio e per anno inizio attività

- Situazione al giugno 2001 -

Tab. 19

Comprensori ==== Provincia	Prima del 1950		Dal 1950 al 1959		Dal 1960 al 1969		Dal 1970 al 1979		Dal 1980 al 1989		Dopo il 1989		Totale	
	U.L.	Dip.	U.L.	Dip.	U.L.	Dip.	U.L.	Dip.	U.L.	Dip.	U.L.	Dip.	U.L.	Dip.
C. 1 Valle di Fiemme	1	45	-	-	6	327	4	78	5	125	5	211	21	786
C. 2 Primiero	2	60	-	-	-	-	2	43	5	117	2	61	11	281
C. 3 Bassa Valsugana e Tesino	2	79	1	23	2	111	8	925	8	627	17	833	38	2.598
C. 4 Alta Valsugana	2	68	1	15	9	498	10	441	10	322	14	408	46	1.752
C. 5 Valle dell'Adige	15	1.355	7	267	27	1.329	53	2.827	77	2.881	62	2.286	241	10.945
C. 6 Valle di Non	2	97	-	-	1	108	7	441	8	665	4	88	22	1.399
C. 7 Valle di Sole	1	62	-	-	-	-	5	268	4	59	1	18	11	407
C. 8 Giudicarie	7	273	3	95	10	321	18	650	14	645	12	410	64	2.394
C. 9 Alto Garda e Ledro	4	277	-	-	3	616	8	383	20	1.312	13	1.022	48	3.610
C.10 Vallagarina	12	1.777	6	334	11	1.074	19	827	54	2.130	39	2.118	141	8.260
C.11 Valle di Fassa	-	-	1	13	-	-	1	14	3	79	-	-	5	106
<b>PROVINCIA</b>	<b>48</b>	<b>4.093</b>	<b>19</b>	<b>747</b>	<b>69</b>	<b>4.384</b>	<b>135</b>	<b>6.897</b>	<b>208</b>	<b>8.962</b>	<b>169</b>	<b>7.455</b>	<b>648</b>	<b>32.538</b>
Distribuzione % U.L.	7,41		2,93		10,65		20,83		32,10		26,08		100,00	
Distribuzione % Dip.		12,58		2,30		13,47		21,20		27,54		22,91		100,00
Trento	11	1.160	4	217	13	824	31	2.051	40	1.743	33	1.402	132	7.397
Rovereto	7	1.511	4	310	8	1.008	13	674	29	1.167	23	1.285	84	5.955

Fonte: C.C.I.A.A. - Ufficio Studi e Ricerche

**IMPRESE INDUSTRIALI CON PIU' DI DIECI DIPENDENTI**

**Ripartizione per comprensorio e per anno inizio attività**

- Composizione percentuale -

Tab. 19.1

Comprensori ==== Provincia	Prima del 1950		Dal 1950 al 1959		Dal 1960 al 1969		Dal 1970 al 1979		Dal 1980 al 1989		Dopo il 1989		Totale	
	U.L.	Dip.	U.L.	Dip.	U.L.	Dip.	U.L.	Dip.	U.L.	Dip.	U.L.	Dip.	U.L.	Dip.
C. 1 Valle di Fiemme	4,76	5,73	0,00	0,00	28,57	41,60	19,05	9,92	23,81	15,90	23,81	26,84	<b>100</b>	<b>100</b>
C. 2 Primiero	18,18	21,35	0,00	0,00	0,00	0,00	18,18	15,30	45,45	41,64	18,18	21,71	<b>100</b>	<b>100</b>
C. 3 Bassa Valsugana e Tesino	5,26	3,04	2,63	0,89	5,26	4,27	21,05	35,60	21,05	24,13	44,74	32,06	<b>100</b>	<b>100</b>
C. 4 Alta Valsugana	4,35	3,88	2,17	0,86	19,57	28,42	21,74	25,17	21,74	18,38	30,43	23,29	<b>100</b>	<b>100</b>
C. 5 Valle dell' Adige	6,22	12,38	2,90	2,44	11,20	12,14	21,99	25,83	31,95	26,32	25,73	20,89	<b>100</b>	<b>100</b>
C. 6 Valle di Non	9,09	6,93	0,00	0,00	4,55	7,72	31,82	31,52	36,36	47,53	18,18	6,29	<b>100</b>	<b>100</b>
C. 7 Valle di Sole	9,09	15,23	0,00	0,00	0,00	0,00	45,45	65,85	36,36	14,50	9,09	4,42	<b>100</b>	<b>100</b>
C. 8 Giudicarie	10,94	11,40	4,69	3,97	15,63	13,41	28,13	27,15	21,88	26,94	18,75	17,13	<b>100</b>	<b>100</b>
C. 9 Alto Garda e Ledro	8,33	7,67	0,00	0,00	6,25	17,06	16,67	10,61	41,67	36,34	27,08	28,31	<b>100</b>	<b>100</b>
C.10 Vallagarina	8,51	21,51	4,26	4,04	7,80	13,00	13,48	10,01	38,30	25,79	27,66	25,64	<b>100</b>	<b>100</b>
C.11 Valle di Fassa	0,00	0,00	20,00	12,26	0,00	0,00	20,00	13,21	60,00	74,53	0,00	0,00	<b>100</b>	<b>100</b>
<b>PROVINCIA</b>	<b>7,41</b>	<b>12,58</b>	<b>2,93</b>	<b>2,30</b>	<b>10,65</b>	<b>13,47</b>	<b>20,83</b>	<b>21,20</b>	<b>32,10</b>	<b>27,54</b>	<b>26,08</b>	<b>22,91</b>	<b>100</b>	<b>100</b>
Trento	8,33	15,68	3,03	2,93	9,85	11,14	23,48	27,73	30,30	23,56	25,00	18,95	<b>100</b>	<b>100</b>
Rovereto	8,33	25,37	4,76	5,21	9,52	16,93	15,48	11,32	34,52	19,60	27,38	21,58	<b>100</b>	<b>100</b>

Fonte: C.C.I.A.A. - Ufficio Studi e Ricerche

**IMPRESE INDUSTRIALI CON PIU' DI DIECI DIPENDENTI**

**Ripartizione per comprensorio e per forma giuridica**

- Situazione al giugno 2001 -

Tab. 20

Comprensori === Provincia	Ditta individuale		Soc. in nome collettivo		Soc. in accoman. semplice		Soc. per azioni		Soc. a resp. limitata		Società cooperativa		Altre		Totale	
	U.L.	Dip.	U.L.	Dip.	U.L.	Dip.	U.L.	Dip.	U.L.	Dip.	U.L.	Dip.	U.L.	Dip.	U.L.	Dip.
C. 1 Valle di Fiemme	1	21	-	-	2	53	3	162	12	354	2	151	1	45	<b>21</b>	<b>786</b>
C. 2 Primiero	-	-	2	43	2	28	-	-	4	116	2	51	1	43	<b>11</b>	<b>281</b>
C. 3 Bassa Valsug. e Tesino	-	-	4	81	1	16	19	1.773	12	542	2	186	-	-	<b>38</b>	<b>2.598</b>
C. 4 Alta Valsugana	-	-	4	94	-	-	13	1.004	28	612	1	42	-	-	<b>46</b>	<b>1.752</b>
C. 5 Valle dell'Adige	1	16	11	205	6	88	68	5.222	134	4.413	19	960	2	41	<b>241</b>	<b>10.945</b>
C. 6 Valle di Non	-	-	1	19	-	-	9	888	8	347	2	120	2	25	<b>22</b>	<b>1.399</b>
C. 7 Valle di Sole	-	-	2	41	1	33	4	271	3	44	1	18	-	-	<b>11</b>	<b>407</b>
C. 8 Giudicarie	1	15	9	207	1	14	23	1.227	26	835	4	96	-	-	<b>64</b>	<b>2.394</b>
C. 9 Alto Garda e Ledro	1	15	4	118	-	-	17	2.562	21	728	5	187	-	-	<b>48</b>	<b>3.610</b>
C.10 Vallagarina	1	12	3	65	5	96	58	5.459	65	1.986	8	378	1	264	<b>141</b>	<b>8.260</b>
C.11 Valle di Fassa	1	13	-	-	-	-	-	-	3	80	1	13	-	-	<b>5</b>	<b>106</b>
<b>PROVINCIA</b>	<b>6</b>	<b>92</b>	<b>40</b>	<b>873</b>	<b>18</b>	<b>328</b>	<b>214</b>	<b>18.568</b>	<b>316</b>	<b>10.057</b>	<b>47</b>	<b>2.202</b>	<b>7</b>	<b>418</b>	<b>648</b>	<b>32.538</b>
Distribuzione % U.L.	0,93		6,17		2,78		33,02		48,77		7,25		1,08		<b>100,00</b>	
Distribuzione % Dip.		0,28		2,68		1,01		57,07		30,91		6,77		1,28		<b>100,00</b>
Trento	1	16	6	110	1	12	46	3.683	66	2.798	12	778	-	-	<b>132</b>	<b>7.397</b>
Rovereto	1	12	1	36	2	35	38	4.233	38	1.231	3	144	1	264	<b>84</b>	<b>5.955</b>

Fonte: C.C.I.A.A. - Ufficio Studi e Ricerche

**IMPRESE INDUSTRIALI CON PIU' DI DIECI DIPENDENTI**  
**Unità locali per comprensorio e per forma giuridica**  
 - Situazione al giugno 2001 -

Graf. n. 5

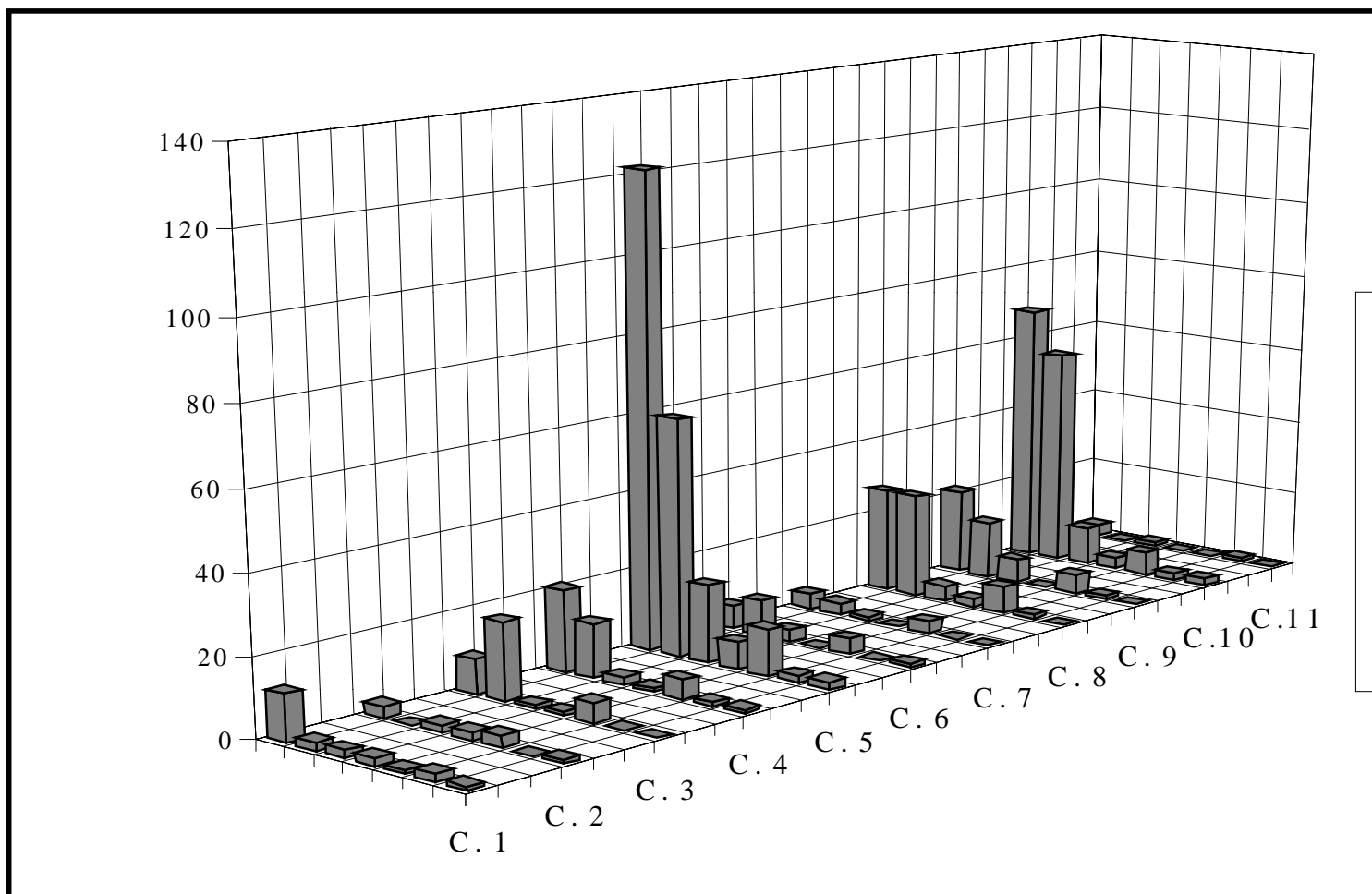



**IMPRESE INDUSTRIALI CON PIU' DI DIECI DIPENDENTI**  
**Ripartizione per comprensorio e per prevalenza di capitale sociale**  
- Situazione al giugno 2001 -

Tab. 21

Comprensori ==== Provincia	Locale		Italiano		Straniero		Multinazionale		Totale	
	U.L.	Dip.	U.L.	Dip.	U.L.	Dip.	U.L.	Dip.	U.L.	Dip.
C. 1 Valle di Fiemme	21	786	-	-	-	-	-	-	21	786
C. 2 Primiero	10	261	1	20	-	-	-	-	11	281
C. 3 Bassa Valsugana e Tesino	21	1.048	13	1.181	2	234	2	135	38	2.598
C. 4 Alta Valsugana	41	1.367	3	281	1	13	1	91	46	1.752
C. 5 Valle dell' Adige	185	6.238	41	2.503	8	577	7	1.627	241	10.945
C. 6 Valle di Non	13	664	6	371	3	364	-	-	22	1.399
C. 7 Valle di Sole	7	133	1	18	-	-	3	256	11	407
C. 8 Giudicarie	45	1.333	15	704	3	273	1	84	64	2.394
C. 9 Alto Garda e Ledro	32	999	10	1.297	3	200	3	1.114	48	3.610
C.10 Vallagarina	100	3.957	30	3.040	6	791	5	472	141	8.260
C.11 Valle di Fassa	5	106	-	-	-	-	-	-	5	106
<b>PROVINCIA</b>	<b>480</b>	<b>16.892</b>	<b>120</b>	<b>9.415</b>	<b>26</b>	<b>2.452</b>	<b>22</b>	<b>3.779</b>	<b>648</b>	<b>32.538</b>
Distribuzione % U.L.	74,07		18,52		4,01		3,40		100	
Distribuzione % Dip.		51,91		28,94		7,54		11,61		100

Fonte: C.C.I.A.A. - Ufficio Studi e Ricerche

**IMPRESE INDUSTRIALI CON PIU' DI DIECI DIPENDENTI**

**Ripartizione per classi di dipendenti e per anno inizio attività**

- Situazione al giugno 2001 -

Tab. 22

Classi di dipendenti	Prima del 1950		Dal 1950 al 1959		Dal 1960 al 1969		Dal 1970 al 1979		Dal 1980 al 1989		Dopo il 1989		Totale	
	U.L.	Dip.	U.L.	Dip.	U.L.	Dip.	U.L.	Dip.	U.L.	Dip.	U.L.	Dip.	U.L.	Dip.
11 - 20	9	125	10	135	19	301	48	729	79	1.187	63	959	<b>228</b>	<b>3.436</b>
21 - 50	17	568	6	190	24	776	56	1.820	81	2.569	67	2.068	<b>251</b>	<b>7.991</b>
51 - 100	11	778	1	92	13	922	18	1.303	31	2.166	23	1.601	<b>97</b>	<b>6.862</b>
101 - 200	4	570	2	330	9	1.207	10	1.426	14	1.820	13	1.862	<b>52</b>	<b>7.215</b>
201 - 300	5	1.142	-	-	3	789	1	224	1	201	2	529	<b>12</b>	<b>2.885</b>
301 - 500	1	313	-	-	1	389	1	365	1	429	1	436	<b>5</b>	<b>1.932</b>
oltre 500	1	597	-	-	-	-	1	1.030	1	590	-	-	<b>3</b>	<b>2.217</b>
<b>TOTALE</b>	<b>48</b>	<b>4.093</b>	<b>19</b>	<b>747</b>	<b>69</b>	<b>4.384</b>	<b>135</b>	<b>6.897</b>	<b>208</b>	<b>8.962</b>	<b>169</b>	<b>7.455</b>	<b>648</b>	<b>32.538</b>
Distribuzione % U.L.	7,41		2,93		10,65		20,83		32,10		26,08		<b>100</b>	
Distribuzione % Dip.		12,58		2,30		13,47		21,20		27,54		22,91		<b>100</b>

Fonte: C.C.I.A.A. - Ufficio Studi e Ricerche

**IMPRESE INDUSTRIALI CON PIU' DI DIECI DIPENDENTI**

**Ripartizione per classi di dipendenti e per anno inizio attività**

- Composizione percentuale -

Tab. 22.1

Classi di dipendenti	Prima del 1950		Dal 1950 al 1959		Dal 1960 al 1969		Dal 1970 al 1979		Dal 1980 al 1989		Dopo il 1989		Totale	
	U.L.	Dip.	U.L.	Dip.	U.L.	Dip.	U.L.	Dip.	U.L.	Dip.	U.L.	Dip.	U.L.	Dip.
11 - 20	3,95	3,64	4,39	3,93	8,33	8,76	21,05	21,22	34,65	34,55	27,63	27,91	<b>100</b>	<b>100</b>
21 - 50	6,77	7,11	2,39	2,38	9,56	9,71	22,31	22,78	32,27	32,15	26,69	25,88	<b>100</b>	<b>100</b>
51 - 100	11,34	11,34	1,03	1,34	13,40	13,44	18,56	18,99	31,96	31,57	23,71	23,33	<b>100</b>	<b>100</b>
101 - 200	7,69	7,90	3,85	4,57	17,31	16,73	19,23	19,76	26,92	25,23	25,00	25,81	<b>100</b>	<b>100</b>
201 - 300	41,67	39,58	0,00	0,00	25,00	27,35	8,33	7,76	8,33	6,97	16,67	18,34	<b>100</b>	<b>100</b>
301 - 500	20,00	16,20	0,00	0,00	20,00	20,13	20,00	18,89	20,00	22,20	20,00	22,57	<b>100</b>	<b>100</b>
oltre 500	33,33	26,93	0,00	0,00	0,00	0,00	33,33	46,46	33,33	26,61	0,00	0,00	<b>100</b>	<b>100</b>
<b>TOTALE</b>	<b>7,41</b>	<b>12,58</b>	<b>2,93</b>	<b>2,30</b>	<b>10,65</b>	<b>13,47</b>	<b>20,83</b>	<b>21,20</b>	<b>32,10</b>	<b>27,54</b>	<b>26,08</b>	<b>22,91</b>	<b>100</b>	<b>100</b>

Fonte: C.C.I.A.A. - Ufficio Studi e Ricerche

## IMPRESE INDUSTRIALI CON PIU' DI DIECI DIPENDENTI

### Ripartizione per classi di dipendenti e per forma giuridica

- Situazione al giugno 2001 -

Tab. 23

Classi di dipendenti	Ditta individuale		Soc. in nome collettivo		Soc. in accoman. semplice		Soc. per azioni		Soc. a resp. limitata		Società cooperativa		Altra		Totale	
	U.L.	Dip.	U.L.	Dip.	U.L.	Dip.	U.L.	Dip.	U.L.	Dip.	U.L.	Dip.	U.L.	Dip.	U.L.	Dip.
11 - 20	5	71	20	290	13	182	31	481	142	2.161	14	211	3	40	<b>228</b>	<b>3.436</b>
21 - 50	1	21	19	530	5	146	62	2.206	142	4.328	19	646	3	114	<b>251</b>	<b>7.991</b>
51 - 100	-	-	1	53	-	-	63	4.605	25	1.666	8	538	-	-	<b>97</b>	<b>6.862</b>
101 - 200	-	-	-	-	-	-	40	5.536	6	872	6	807	-	-	<b>52</b>	<b>7.215</b>
201 - 300	-	-	-	-	-	-	11	2.621	-	-	-	-	1	264	<b>12</b>	<b>2.885</b>
301 - 500	-	-	-	-	-	-	5	1.932	-	-	-	-	-	-	<b>5</b>	<b>1.932</b>
oltre 500	-	-	-	-	-	-	2	1.187	1	1.030	-	-	-	-	<b>3</b>	<b>2.217</b>
<b>TOTALE</b>	<b>6</b>	<b>92</b>	<b>40</b>	<b>873</b>	<b>18</b>	<b>328</b>	<b>214</b>	<b>18.568</b>	<b>316</b>	<b>10.057</b>	<b>47</b>	<b>2.202</b>	<b>7</b>	<b>418</b>	<b>648</b>	<b>32.538</b>
Distribuzione % U.L.	0,93		6,17		2,78		33,02		48,77		7,25		1,08		<b>100,00</b>	
Distribuzione % Dip.	0,28		2,68		1,01		57,07		30,91		6,77		1,28		<b>100,00</b>	

Fonte: C.C.I.A.A. - Ufficio Studi e Ricerche

**IMPRESE INDUSTRIALI CON PIU' DI DIECI DIPENDENTI**  
**Ripartizione per prevalenza di capitale sociale e per classi di dipendenti**  
- Situazione al giugno 2001 -

Tab. 24

Prevalenza di capitale sociale	11 - 20		21 - 50		51 - 100		101 - 200		201 - 300		301 - 500		Oltre 500		Totale	
	U.L.	Dip.	U.L.	Dip.	U.L.	Dip.	U.L.	Dip.	U.L.	Dip.	U.L.	Dip.	U.L.	Dip.	U.L.	Dip.
LOCALE (privato)	193	2.889	206	6.417	54	3.775	16	2.299	3	810	-	-	-	-	<b>472</b>	<b>16.190</b>
LOCALE (pubblico)	2	27	4	153	-	-	-	-	1	209	1	313	-	-	<b>8</b>	<b>702</b>
ITALIANO (privato)	27	429	33	1.124	26	1.841	26	3.533	-	-	3	1.183	1	597	<b>116</b>	<b>8.707</b>
ITALIANO (pubblico)	1	14	-	-	-	-	-	-	3	694	-	-	-	-	<b>4</b>	<b>708</b>
STRANIERO	5	77	4	143	6	404	8	1.143	3	685	-	-	-	-	<b>26</b>	<b>2.452</b>
MULTINAZIONALE	-	-	4	154	11	842	2	240	2	487	1	436	2	1.620	<b>22</b>	<b>3.779</b>
<b>IN COMPLESSO</b>	<b>228</b>	<b>3.436</b>	<b>251</b>	<b>7.991</b>	<b>97</b>	<b>6.862</b>	<b>52</b>	<b>7.215</b>	<b>12</b>	<b>2.885</b>	<b>5</b>	<b>1.932</b>	<b>3</b>	<b>2.217</b>	<b>648</b>	<b>32.538</b>
Distribuzione % U.L.	35,19		38,73		14,97		8,02		1,85		0,77		0,46		<b>100,00</b>	
Distribuzione % Dip.		10,56		24,56		21,09		22,17		8,87		5,94		6,81		<b>100,00</b>

Fonte: C.C.I.A.A. - Ufficio Studi e Ricerche

## DINAMICA DELLA STRUTTURA INDUSTRIALE DELLA PROVINCIA

### Per classi di dipendenti

- Serie storica 1981 / 2001 -

Tab. 25

Periodo di riferimento	11 - 20		21 - 50		51 - 100		101 - 200		201 - 300		301 - 500		501 - 1000		Oltre 1.000		Totale	
	U.L.	Dip.	U.L.	Dip.	U.L.	Dip.	U.L.	Dip.	U.L.	Dip.	U.L.	Dip.	U.L.	Dip.	U.L.	Dip.	U.L.	Dip.
Giugno 1981	175	2.476	187	6.049	90	6.246	47	6.456	10	2.538	10	3.885	2	1.180	3	3.907	<b>524</b>	<b>32.737</b>
Giugno 1982	158	2.255	201	6.443	89	6.183	48	6.434	11	2.698	8	3.067	2	1.278	3	3.675	<b>520</b>	<b>32.033</b>
Giugno 1983	163	2.340	198	6.335	82	5.863	48	6.250	11	2.673	6	2.364	2	1.257	3	3.417	<b>513</b>	<b>30.499</b>
Giugno 1984	161	2.238	201	6.505	77	5.530	42	5.602	9	2.164	6	2.231	2	1.296	3	3.222	<b>501</b>	<b>28.788</b>
Giugno 1985	169	2.440	199	6.339	72	5.143	42	5.547	9	2.072	5	1.899	4	3.024	1	1.165	<b>501</b>	<b>27.629</b>
Giugno 1986	183	2.611	200	6.327	71	5.043	38	5.075	9	2.151	5	1.834	3	1.976	1	1.118	<b>510</b>	<b>26.135</b>
Giugno 1987	217	3.101	204	6.510	73	5.358	37	5.151	8	2.004	5	1.806	3	1.937	1	1.078	<b>548</b>	<b>26.945</b>
Giugno 1988	203	3.035	204	6.422	78	5.668	41	5.600	9	2.329	4	1.471	4	2.915	-	-	<b>543</b>	<b>27.440</b>
Giugno 1989	191	2.837	226	7.135	79	5.714	40	5.488	9	2.224	4	1.405	5	3.398	-	-	<b>554</b>	<b>28.201</b>
Giugno 1990	213	3.187	225	7.145	89	6.250	42	5.788	10	2.430	4	1.423	5	3.324	-	-	<b>588</b>	<b>29.547</b>
Giugno 1991	212	3.114	244	7.681	101	7.025	42	5.760	12	2.808	5	1.857	4	2.659	-	-	<b>620</b>	<b>30.904</b>
Giugno 1992	211	3.133	258	8.080	94	6.665	46	6.260	10	2.482	7	2.843	2	1.601	-	-	<b>628</b>	<b>31.064</b>
Giugno 1993	225	3.400	243	7.669	89	6.306	43	5.902	9	2.215	7	2.623	2	1.570	-	-	<b>618</b>	<b>29.685</b>
Giugno 1994	221	3.323	250	7.862	84	5.756	49	6.729	7	1.746	7	2.633	2	1.464	-	-	<b>620</b>	<b>29.513</b>
Giugno 1995	224	3.377	249	7.727	84	5.752	49	6.693	7	1.615	7	2.621	2	1.108	1	1.009	<b>623</b>	<b>29.902</b>
Giugno 1996	229	3.399	250	7.736	80	5.540	50	7.047	6	1.459	7	2.642	3	2.016	-	-	<b>625</b>	<b>29.839</b>
Giugno 1997	232	3.535	244	7.587	87	5.924	48	6.838	10	2.381	6	2.127	2	1.101	1	1.030	<b>630</b>	<b>30.523</b>
Giugno 1998	243	3.653	243	7.747	91	6.261	46	6.473	12	2.956	7	2.656	1	560	1	1.025	<b>644</b>	<b>31.331</b>
Giugno 1999	244	3.668	253	8.047	91	6.319	52	7.106	9	2.198	8	3.047	1	573	1	1.120	<b>659</b>	<b>32.078</b>
Giugno 2000	226	3.428	258	8.257	92	6.657	48	6.703	12	2.879	7	2.868	1	585	1	1.105	<b>645</b>	<b>32.482</b>
Giugno 2001	228	3.436	251	7.991	97	6.862	52	7.215	12	2.885	5	1.932	2	1.187	1	1.030	<b>648</b>	<b>32.538</b>

Fonte: C.C.I.A.A. - Ufficio Studi e Ricerche

## DINAMICA DELLA STRUTTURA INDUSTRIALE DELLA PROVINCIA

### Per classi di dipendenti

- Numeri Indice (base 1981 = 100) -

Tab. 25 .1

Periodo di riferimento	11 - 20		21 - 50		51 - 100		101 - 200		201 - 300		301 - 500		501 - 1000		Oltre 1.000		Totale		
	U.L.	Dip.	U.L.	Dip.	U.L.	Dip.	U.L.	Dip.	U.L.	Dip.	U.L.	Dip.	U.L.	Dip.	U.L.	Dip.	U.L.	Dip.	
<b>Giugno 1981</b>	<b>100,00</b>	<b>100,00</b>	<b>100,00</b>	<b>100,00</b>	<b>100,00</b>	<b>100,00</b>	<b>100,00</b>	<b>100,00</b>	<b>100,00</b>	<b>100,00</b>	<b>100,00</b>	<b>100,00</b>	<b>100,00</b>	<b>100,00</b>	<b>100,00</b>	<b>100,00</b>	<b>100,00</b>	<b>100,00</b>	<b>100,00</b>
Giugno 1982	90,29	91,07	107,49	106,51	98,89	98,99	102,13	99,66	110,00	106,30	80,00	78,94	100,00	108,31	100,00	94,06	<b>99,24</b>	<b>97,85</b>	
Giugno 1983	93,14	94,51	105,88	104,73	91,11	93,87	102,13	96,81	110,00	105,32	60,00	60,85	100,00	106,53	100,00	87,46	<b>97,90</b>	<b>93,16</b>	
Giugno 1984	92,00	90,39	107,49	107,54	85,56	88,54	89,36	86,77	90,00	85,26	60,00	57,43	100,00	109,83	100,00	82,47	<b>95,61</b>	<b>87,94</b>	
Giugno 1985	96,57	98,55	106,42	104,79	80,00	82,34	89,36	85,92	90,00	81,64	50,00	48,88	200,00	256,27	33,33	29,82	<b>95,61</b>	<b>84,40</b>	
Giugno 1986	104,57	105,45	106,95	104,60	78,89	80,74	80,85	78,61	90,00	84,75	50,00	47,21	150,00	167,46	33,33	28,62	<b>97,33</b>	<b>79,83</b>	
Giugno 1987	124,00	125,24	109,09	107,62	81,11	85,78	78,72	79,79	80,00	78,96	50,00	46,49	150,00	164,15	33,33	27,59	<b>104,58</b>	<b>82,31</b>	
Giugno 1988	116,00	122,58	109,09	106,17	86,67	90,75	87,23	86,74	90,00	91,77	40,00	37,86	200,00	247,03	-	-	<b>103,63</b>	<b>83,82</b>	
Giugno 1989	109,14	114,58	120,86	117,95	87,78	91,48	85,11	85,01	90,00	87,63	40,00	36,16	250,00	287,97	-	-	<b>105,73</b>	<b>86,14</b>	
Giugno 1990	121,71	128,72	120,32	118,12	98,89	100,06	89,36	89,65	100,00	95,74	40,00	36,63	250,00	281,69	-	-	<b>112,21</b>	<b>90,26</b>	
Giugno 1991	121,14	125,77	130,48	126,98	112,22	112,47	89,36	89,22	120,00	110,64	50,00	47,80	200,00	225,34	-	-	<b>118,32</b>	<b>94,40</b>	
Giugno 1992	120,57	126,53	137,97	133,58	104,44	106,71	97,87	96,96	100,00	97,79	70,00	73,18	100,00	135,68	-	-	<b>119,85</b>	<b>94,89</b>	
Giugno 1993	128,57	137,32	129,95	126,78	98,89	100,96	91,49	91,42	90,00	87,27	70,00	67,52	100,00	133,05	-	-	<b>117,94</b>	<b>90,68</b>	
Giugno 1994	126,29	134,21	133,69	129,97	93,33	92,15	104,26	104,23	70,00	68,79	70,00	67,77	100,00	124,07	-	-	<b>118,32</b>	<b>90,15</b>	
Giugno 1995	128,00	136,39	133,16	127,74	93,33	92,09	104,26	103,67	70,00	63,63	70,00	67,46	100,00	93,90	33,33	25,83	<b>118,89</b>	<b>91,34</b>	
Giugno 1996	130,86	137,28	133,69	127,89	88,89	88,70	106,38	109,15	60,00	57,49	70,00	68,01	150,00	170,85	-	-	<b>119,27</b>	<b>91,15</b>	
Giugno 1997	132,57	142,77	130,48	125,43	96,67	94,84	102,13	105,92	100,00	93,81	60,00	54,75	100,00	93,31	33,33	26,36	<b>120,23</b>	<b>93,24</b>	
Giugno 1998	138,86	147,54	129,95	128,07	101,11	100,24	97,87	100,26	120,00	116,47	70,00	68,37	50,00	47,46	33,33	26,23	<b>122,90</b>	<b>95,71</b>	
Giugno 1999	139,43	148,14	135,29	133,03	101,11	101,17	110,64	110,07	90,00	86,60	80,00	78,43	50,00	48,56	33,33	28,67	<b>125,76</b>	<b>97,99</b>	
Giugno 2000	129,14	138,45	137,97	136,50	102,22	106,58	102,13	103,83	120,00	113,44	70,00	73,82	50,00	49,58	33,33	28,28	<b>123,09</b>	<b>99,22</b>	
Giugno 2001	130,29	138,77	134,22	132,10	107,78	109,86	110,64	111,76	120,00	113,67	50,00	49,73	100,00	100,59	33,33	26,36	<b>123,66</b>	<b>99,39</b>	

Fonte: C.C.I.A.A. - Ufficio Studi e Ricerche

**IMPRESE INDUSTRIALI CON PIU' DI DIECI DIPENDENTI**  
**Ripartizione per forma giuridica e per ramo di attività economica**  
 - Situazione al giugno 2001 -

Tab. 26

Forma giuridica	Industrie estrattive		Industrie manifatturiere		Industrie di costruzioni		Industrie elettriche		Vendita e riparaz. autoveicoli		Totale	
	U.L.	Dip.	U.L.	Dip.	U.L.	Dip.	U.L.	Dip.	U.L.	Dip.	U.L.	Dip.
Ditta individuale	-	-	2	27	4	65	-	-	-	-	6	92
Società in nome collettivo	6	133	12	277	22	463	-	-	-	-	40	873
Società in accom. semplice	3	42	8	163	6	111	-	-	1	12	18	328
Società per azioni	3	83	165	15.958	27	1.023	10	904	9	600	214	18.568
Società a respons. limitata	32	684	173	6.221	100	2.935	1	28	10	189	316	10.057
Società cooperativa	1	13	22	766	22	1.395	2	28	-	-	47	2.202
Consorzi ed altre	-	-	4	337	-	-	3	81	-	-	7	418
<b>IN COMPLESSO</b>	<b>45</b>	<b>955</b>	<b>386</b>	<b>23.749</b>	<b>181</b>	<b>5.992</b>	<b>16</b>	<b>1.041</b>	<b>20</b>	<b>801</b>	<b>648</b>	<b>32.538</b>

Fonte: C.C.I.A.A. - Ufficio Studi e Ricerche



## IMPRESE INDUSTRIALI CON PIU' DIDIECIDIPENDENTI

### Ripartizione per forma giuridica e per anno inizio attività

- Situazione al giugno 2001 -

Tab. 27

Forma giuridica	Prima del 1950		Dal 1950 al 1959		Dal 1960 al 1969		Dal 1970 al 1979		Dal 1980 al 1989		Dopo il 1989		Totale	
	U.L.	Dip.	U.L.	Dip.	U.L.	Dip.	U.L.	Dip.	U.L.	Dip.	U.L.	Dip.	U.L.	Dip.
Ditta individuale	1	12	1	15	1	16	1	15	1	13	1	21	6	92
Società in nome collettivo	3	48	3	67	8	179	12	276	9	187	5	116	40	873
Società in accom. semplice	1	17	-	-	-	-	7	149	5	92	5	70	18	328
Società per azioni	24	3.142	8	407	36	3.522	51	3.536	43	4.112	52	3.849	214	18.568
Società a respons. limitata	8	236	4	65	22	637	61	2.779	122	3.283	99	3.057	316	10.057
Società cooperativa	7	274	3	193	2	30	3	142	25	1.221	7	342	47	2.202
Consorzi ed altre	4	364	-	-	-	-	-	-	3	54	-	-	7	418
<b>IN COMPLESSO</b>	<b>48</b>	<b>4.093</b>	<b>19</b>	<b>747</b>	<b>69</b>	<b>4.384</b>	<b>135</b>	<b>6.897</b>	<b>208</b>	<b>8.962</b>	<b>169</b>	<b>7.455</b>	<b>648</b>	<b>32.538</b>
Distribuzione % U.L.	7,41		2,93		10,65		20,83		32,10		26,08		100	
Distribuzione % Dip.		12,58		2,30		13,47		21,20		27,54		22,91		100

Fonte: C.C.I.A.A. - Ufficio Studi e Ricerche

**IMPRESE INDUSTRIALI CON PIU' DI DIECI DIPENDENTI**  
**Ripartizione per forma giuridica e per prevalenza di capitale sociale**  
- Situazione al giugno 2001 -

Tab. 28

Forma giuridica	Locale		Italiano		Straniero		Multinazionale		Totale	
	U.L.	Dip.	U.L.	Dip.	U.L.	Dip.	U.L.	Dip.	U.L.	Dip.
Ditta individuale	6	92	-	-	-	-	-	-	6	92
Società in nome collettivo	39	856	1	17	-	-	-	-	40	873
Società in accomandita semplice	18	328	-	-	-	-	-	-	18	328
Società per azioni	95	6.189	82	7.671	18	2.032	19	2.676	214	18.568
Società a responsabilità limitata	272	7.195	33	1.339	8	420	3	1.103	316	10.057
Società cooperativa	44	2.078	3	124	-	-	-	-	47	2.202
Consorzi ed altre	6	154	1	264	-	-	-	-	7	418
<b>IN COMPLESSO</b>	<b>480</b>	<b>16.892</b>	<b>120</b>	<b>9.415</b>	<b>26</b>	<b>2.452</b>	<b>22</b>	<b>3.779</b>	<b>648</b>	<b>32.538</b>
Distribuzione % U.L.	74,07		18,52		4,01		3,40		100,00	
Distribuzione % Dip.		51,91		28,94		7,54		11,61		100,00

Fonte: C.C.I.A.A. - Ufficio Studi e Ricerche

**IMPRESE INDUSTRIALI CON PIU' DI DIECI DIPENDENTI**  
**Unità locali e dipendenti secondo la prevalenza di capitale sociale**  
- Situazione al giugno 2001 -

Graf. n. 6

**Unità locali**

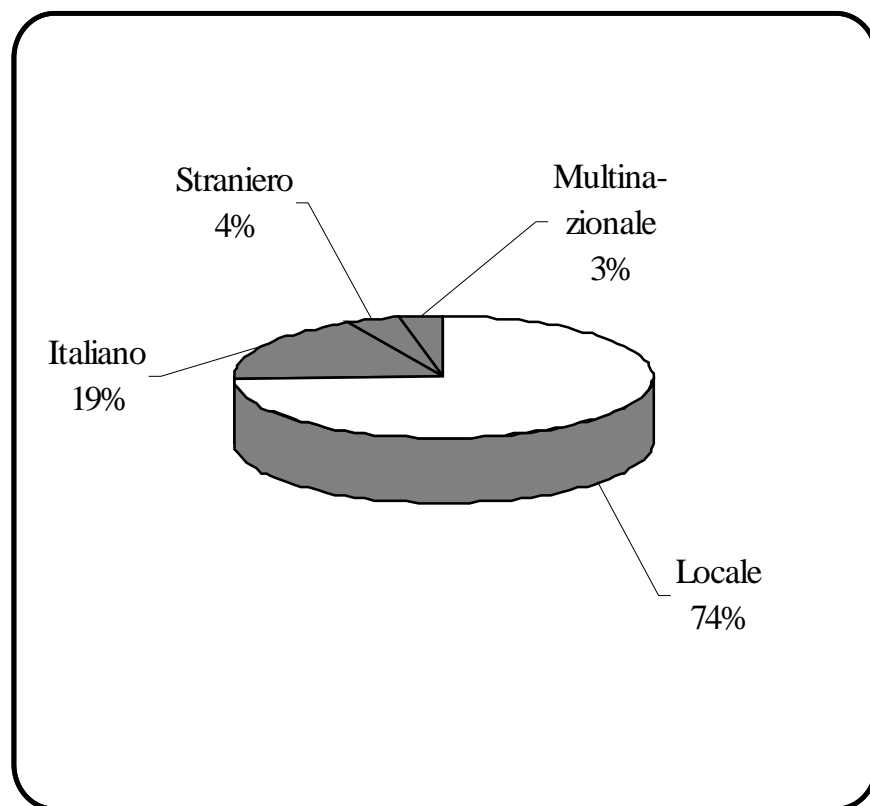

**Dipendenti**

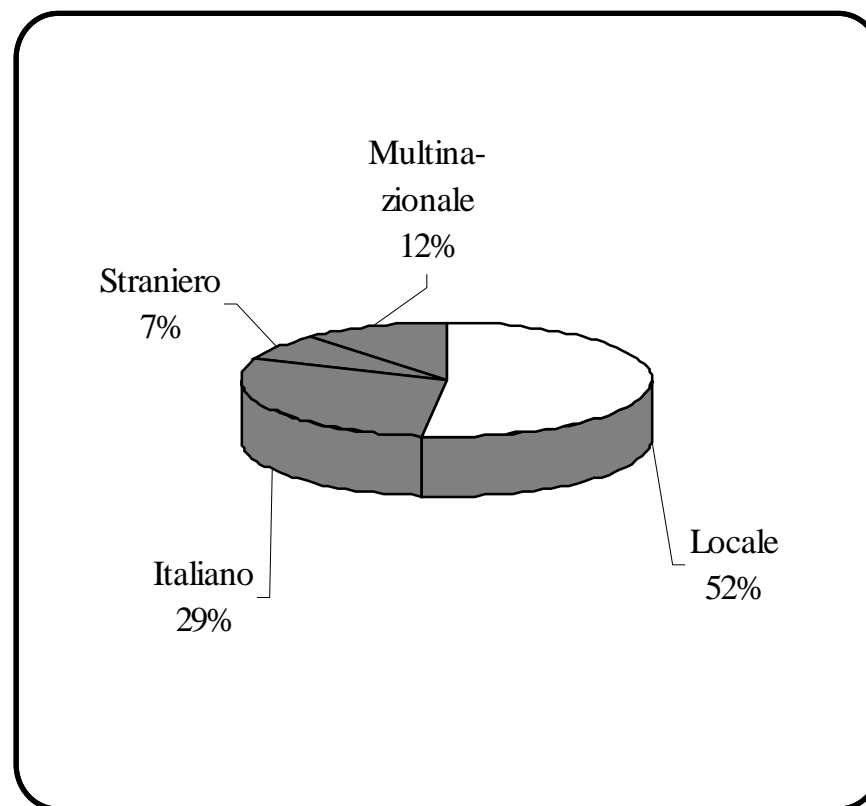

## DINAMICA DELLA STRUTTURA INDUSTRIALE DELLA PROVINCIA

### Per forma giuridica

- Serie storica 1971 / 2001 -

Tab. 29

Periodo di riferimento	D.I.		S.D.F.		S.N.C.		S.A.S.		S.P.A.		S.R.L.		S. COOP.		ALTRE		TOTALE	
	U.L.	Dip.	U.L.	Dip.	U.L.	Dip.	U.L.	Dip.	U.L.	Dip.	U.L.	Dip.	U.L.	Dip.	U.L.	Dip.	U.L.	Dip.
Gennaio - Giugno '71	185	5.672	59	1.294	90	2.767	56	1.799	188	21.678	27	1.168	15	298	26	1.734	<b>646</b>	<b>36.410</b>
Agosto 1972	197	5.255	63	1.415	91	2.710	47	1.319	196	21.494	33	1.386	15	303	24	1.663	<b>666</b>	<b>35.545</b>
Giugno 1973	188	5.335	61	1.328	94	2.857	48	1.321	211	23.131	39	1.573	15	268	24	1.607	<b>680</b>	<b>37.420</b>
Giugno 1974	171	4.920	55	1.292	89	2.756	44	1.262	206	24.479	37	1.585	13	239	22	1.541	<b>637</b>	<b>38.074</b>
Giugno 1975	167	4.280	49	1.197	94	2.783	44	1.121	228	25.017	40	1.537	11	225	22	1.476	<b>655</b>	<b>37.636</b>
Giugno 1976	155	3.791	49	1.024	103	2.724	45	1.145	242	25.768	45	1.597	8	151	20	1.463	<b>667</b>	<b>37.663</b>
Giugno 1977	153	3.658	49	975	103	2.738	46	1.074	242	25.635	46	1.621	8	150	19	1.398	<b>666</b>	<b>37.249</b>
Giugno 1978	141	3.263	48	989	99	2.619	47	1.121	240	25.272	46	1.656	8	153	18	1.394	<b>647</b>	<b>36.467</b>
Giugno 1979	114	2.802	32	660	88	2.613	40	874	243	25.553	40	1.252	6	79	17	1.236	<b>580</b>	<b>35.069</b>
Giugno 1980	95	2.299	27	574	81	2.378	38	962	236	25.008	47	1.590	6	148	18	1.362	<b>548</b>	<b>34.321</b>
Giugno 1981	81	1.836	15	319	74	2.095	32	775	237	24.262	62	2.084	5	143	18	1.223	<b>524</b>	<b>32.737</b>
Giugno 1982	78	1.895	11	217	74	2.040	30	700	235	23.108	68	2.556	8	270	16	1.247	<b>520</b>	<b>32.033</b>
Giugno 1983	69	1.510	9	160	72	1.867	30	721	233	22.135	74	2.676	10	235	16	1.195	<b>513</b>	<b>30.499</b>
Giugno 1984	61	1.255	8	120	67	1.629	26	577	229	20.910	83	2.598	12	397	15	1.302	<b>501</b>	<b>28.788</b>
Giugno 1985	56	1.166	5	107	72	1.591	25	514	227	19.997	91	2.615	10	326	15	1.313	<b>501</b>	<b>27.629</b>
Giugno 1986	39	733	3	63	76	1.588	33	684	223	18.337	111	3.109	10	345	15	1.276	<b>510</b>	<b>26.135</b>
Giugno 1987	40	741	3	43	86	1.827	38	772	223	18.372	127	3.368	16	461	15	1.361	<b>548</b>	<b>26.945</b>
Giugno 1988	36	679	3	48	76	1.625	39	838	219	18.297	136	3.917	19	678	15	1.358	<b>543</b>	<b>27.440</b>
Giugno 1989	33	651	2	40	77	1.677	34	707	204	17.264	165	5.767	23	789	16	1.306	<b>554</b>	<b>28.201</b>
Giugno 1990	30	599	1	26	73	1.583	27	537	212	18.029	192	6.487	37	1.116	16	1.170	<b>588</b>	<b>29.547</b>
Giugno 1991	23	480	2	33	50	1.192	26	497	225	18.500	238	8.135	44	1.315	12	752	<b>620</b>	<b>30.904</b>
Giugno 1992	18	351	2	27	52	1.215	23	457	228	18.254	252	8.805	43	1.267	10	688	<b>628</b>	<b>31.064</b>
Giugno 1993	16	277	2	26	53	1.207	27	552	222	17.207	244	8.415	44	1.345	10	656	<b>618</b>	<b>29.685</b>
Giugno 1994	14	233	1	11	53	1.203	27	551	215	16.803	257	8.753	43	1.343	10	616	<b>620</b>	<b>29.513</b>
Giugno 1995	13	201	-	-	46	1.061	26	535	211	16.833	276	9.362	41	1.303	10	607	<b>623</b>	<b>29.902</b>
Giugno 1996	12	173	-	-	48	1.049	24	440	205	16.700	286	9.533	41	1.384	9	560	<b>625</b>	<b>29.839</b>
Giugno 1997	9	130	-	-	54	1.174	21	392	202	17.067	287	9.402	48	1.845	9	513	<b>630</b>	<b>30.523</b>
Giugno 1998	10	147	-	-	51	1.110	19	346	208	17.798	296	9.502	53	2.002	7	426	<b>644</b>	<b>31.331</b>
Giugno 1999	9	134	-	-	42	921	21	410	216	18.461	313	9.589	52	2.159	6	404	<b>659</b>	<b>32.078</b>
Giugno 2000	7	103	-	-	40	904	19	366	216	18.829	306	9.652	49	2.214	8	414	<b>645</b>	<b>32.482</b>
Giugno 2001	6	92	-	-	40	873	18	328	214	18.568	316	10.057	47	2.202	7	418	<b>648</b>	<b>32.538</b>

Fonte: C.C.I.A.A. - Ufficio Studi e Ricerche

## DINAMICA DELLA STRUTTURA INDUSTRIALE DELLA PROVINCIA

### Per forma giuridica

- Serie storica 1971 / 2001 - composizione percentuale -

Tab. 29.1

Periodo di riferimento	D.I.		S.D.F.		S.N.C.		S.A.S.		S.P.A.		S.R.L.		S. COOP.		ALTRE		TOTALE	
	U.L.	Dip.	U.L.	Dip.	U.L.	Dip.	U.L.	Dip.	U.L.	Dip.	U.L.	Dip.	U.L.	Dip.	U.L.	Dip.	U.L.	Dip.
Gennaio - Giugno '71	28,64	15,58	9,13	3,55	13,93	7,60	8,67	4,94	29,10	59,54	4,18	3,21	2,32	0,82	4,02	4,76	100	100
Agosto 1972	29,58	14,78	9,46	3,98	13,66	7,62	7,06	3,71	29,43	60,47	4,95	3,90	2,25	0,85	3,60	4,68	100	100
Giugno 1973	27,65	14,26	8,97	3,55	13,82	7,63	7,06	3,53	31,03	61,81	5,74	4,20	2,21	0,72	3,53	4,29	100	100
Giugno 1974	26,84	12,92	8,63	3,39	13,97	7,24	6,91	3,31	32,34	64,29	5,81	4,16	2,04	0,63	3,45	4,05	100	100
Giugno 1975	25,50	11,37	7,48	3,18	14,35	7,39	6,72	2,98	34,81	66,47	6,11	4,08	1,68	0,60	3,36	3,92	100	100
Giugno 1976	23,24	10,07	7,35	2,72	15,44	7,23	6,75	3,04	36,28	68,42	6,75	4,24	1,20	0,40	3,00	3,88	100	100
Giugno 1977	22,97	9,82	7,36	2,62	15,47	7,35	6,91	2,88	36,34	68,82	6,91	4,35	1,20	0,40	2,85	3,75	100	100
Giugno 1978	21,79	8,95	7,42	2,71	15,30	7,18	7,26	3,07	37,09	69,30	7,11	4,54	1,24	0,42	2,78	3,82	100	100
Giugno 1979	19,66	7,99	5,52	1,88	15,17	7,45	6,90	2,49	41,90	72,86	6,90	3,57	1,03	0,23	2,93	3,52	100	100
Giugno 1980	17,34	6,70	4,93	1,67	14,78	6,93	6,93	2,80	43,07	72,87	8,58	4,63	1,09	0,43	3,28	3,97	100	100
Giugno 1981	15,46	5,61	2,86	0,97	14,12	6,40	6,11	2,37	45,23	74,11	11,83	6,37	0,95	0,44	3,44	3,74	100	100
Giugno 1982	15,00	5,92	2,12	0,68	14,23	6,37	5,77	2,19	45,19	72,14	13,08	7,98	1,54	0,84	3,08	3,89	100	100
Giugno 1983	13,45	4,95	1,75	0,52	14,04	6,12	5,85	2,36	45,42	72,58	14,42	8,77	1,95	0,77	3,12	3,92	100	100
Giugno 1984	12,18	4,36	1,60	0,42	13,37	5,66	5,19	2,00	45,71	72,63	16,57	9,02	2,40	1,38	2,99	4,52	100	100
Giugno 1985	11,18	4,22	1,00	0,39	14,37	5,76	4,99	1,86	45,31	72,38	18,16	9,46	2,00	1,18	2,99	4,75	100	100
Giugno 1986	7,65	2,80	0,59	0,24	14,90	6,08	6,47	2,62	43,73	70,16	21,76	11,90	1,96	1,32	2,94	4,88	100	100
Giugno 1987	7,30	2,75	0,55	0,16	15,69	6,78	6,93	2,87	40,69	68,18	23,18	12,50	2,92	1,71	2,74	5,05	100	100
Giugno 1988	6,63	2,47	0,55	0,17	14,00	5,92	7,18	3,05	40,33	66,68	25,05	14,27	3,50	2,47	2,76	4,95	100	100
Giugno 1989	5,96	2,31	0,36	0,14	13,90	5,95	6,14	2,51	36,82	61,22	29,78	20,45	4,15	2,80	2,89	4,63	100	100
Giugno 1990	5,10	2,03	0,17	0,09	12,41	5,36	4,59	1,82	36,05	61,02	32,65	21,95	6,29	3,78	2,72	3,96	100	100
Giugno 1991	3,71	1,55	0,32	0,11	8,06	3,86	4,19	1,61	36,29	59,86	38,39	26,32	7,10	4,26	1,94	2,43	100	100
Giugno 1992	2,87	1,13	0,32	0,09	8,28	3,91	3,66	1,47	36,31	58,76	40,13	28,34	6,85	4,08	1,59	2,21	100	100
Giugno 1993	2,59	0,93	0,32	0,09	8,58	4,07	4,37	1,86	35,92	57,97	39,48	28,35	7,12	4,53	1,62	2,21	100	100
Giugno 1994	2,26	0,79	0,16	0,04	8,55	4,08	4,35	1,87	34,68	56,93	41,45	29,66	6,94	4,55	1,61	2,09	100	100
Giugno 1995	2,09	0,67	-	-	7,38	3,55	4,17	1,79	33,87	56,29	44,30	31,31	6,58	4,36	1,61	2,03	100	100
Giugno 1996	1,92	0,58	-	-	7,68	3,52	3,84	1,47	32,80	55,97	45,76	31,95	6,56	4,64	1,44	1,88	100	100
Giugno 1997	1,43	0,43	-	-	8,57	3,85	3,33	1,28	32,06	55,92	45,56	30,80	7,62	6,04	1,43	1,68	100	100
Giugno 1998	1,55	0,47	-	-	7,92	3,54	2,95	1,10	32,30	56,81	45,96	30,33	8,23	6,39	1,09	1,36	100	100
Giugno 1999	1,37	0,42	-	-	6,37	2,87	3,19	1,28	32,78	57,55	47,50	29,89	7,89	6,73	0,91	1,26	100	100
Giugno 2000	1,09	0,32	-	-	6,20	2,78	2,95	1,13	33,49	57,97	47,44	29,71	7,60	6,82	1,24	1,27	100	100
Giugno 2001	0,93	0,28	-	-	6,17	2,68	2,78	1,01	33,02	57,07	48,77	30,91	7,25	6,77	1,08	1,28	100	100

Fonte: C.C.I.A.A. - Ufficio Studi e Ricerche

# DINAMICA DELLA STRUTTURA INDUSTRIALE DELLA PROVINCIA PER FORMA GIURIDICA

Serie storica 1971 / 2001

Graf. n. 7.1

Unità locali

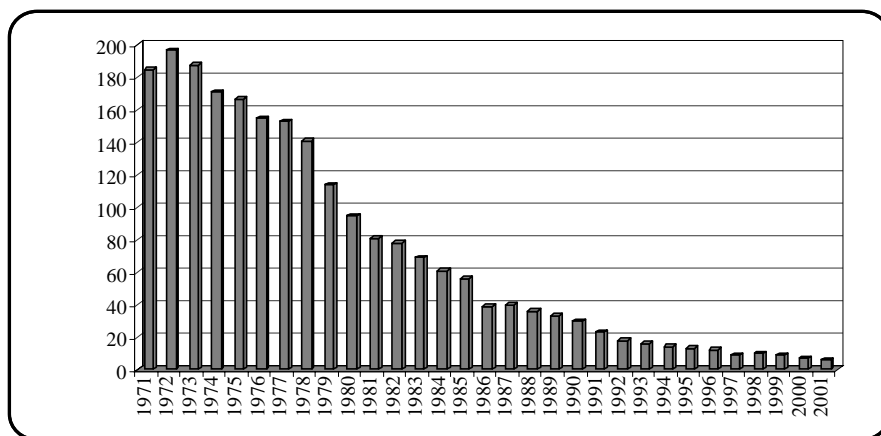

Ditte individuali

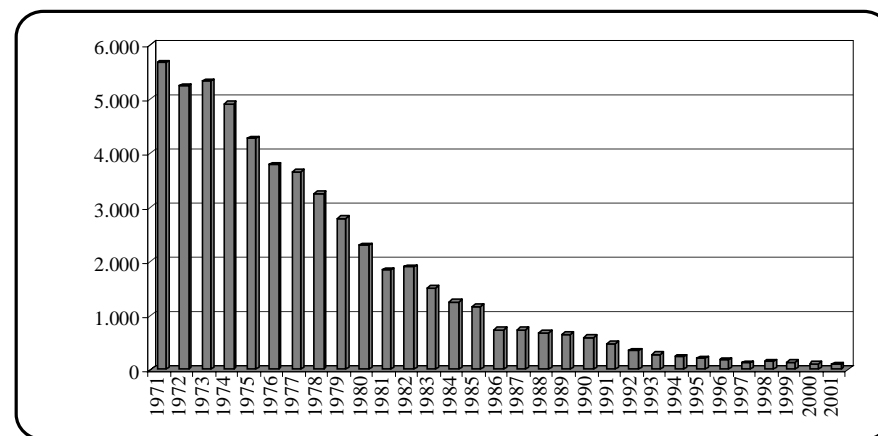

Unità locali

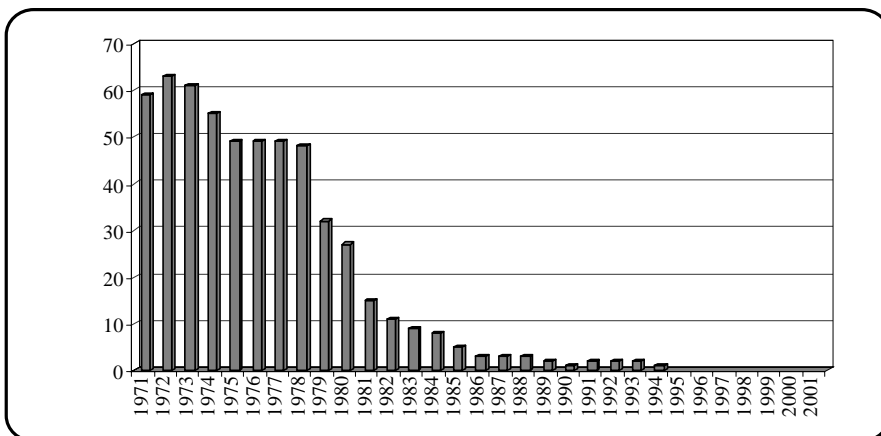

Società di fatto

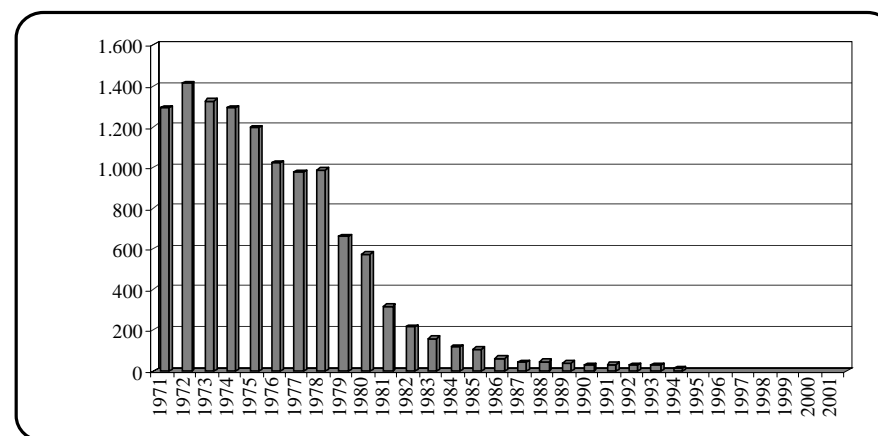

## DINAMICA DELLA STRUTTURA INDUSTRIALE DELLA PROVINCIA PER FORMA GIURIDICA

- Serie storica 1971 / 2001 -

Graf. n. 7.2

Unità locali

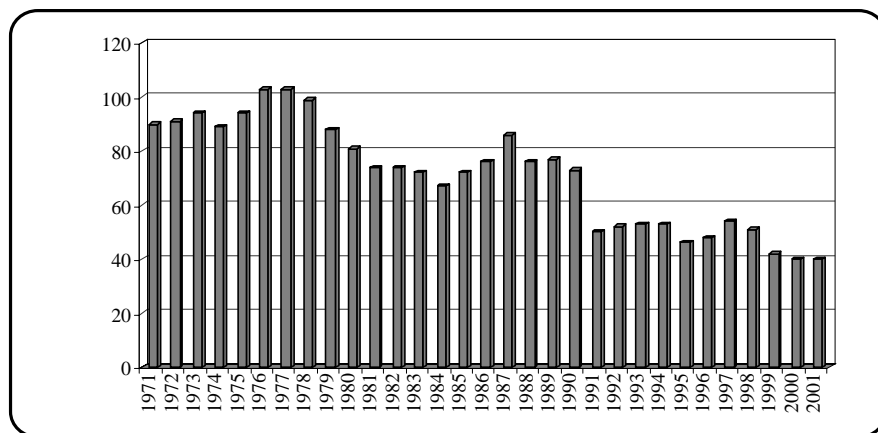

Società in nome collettivo

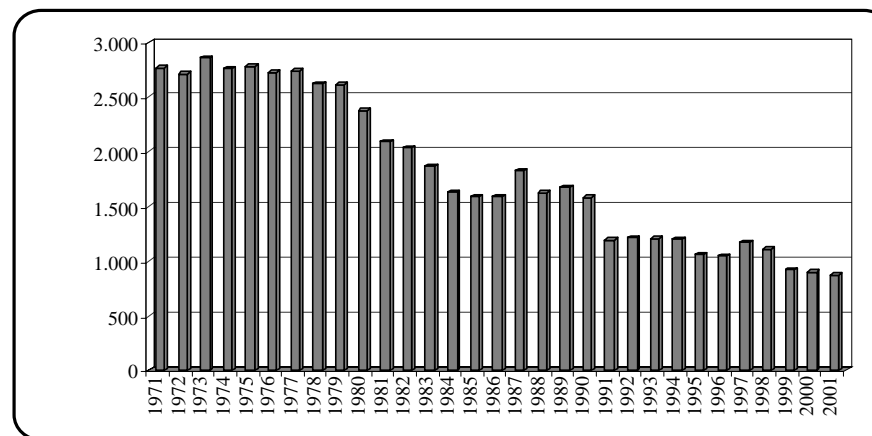

Dipendenti

Unità locali

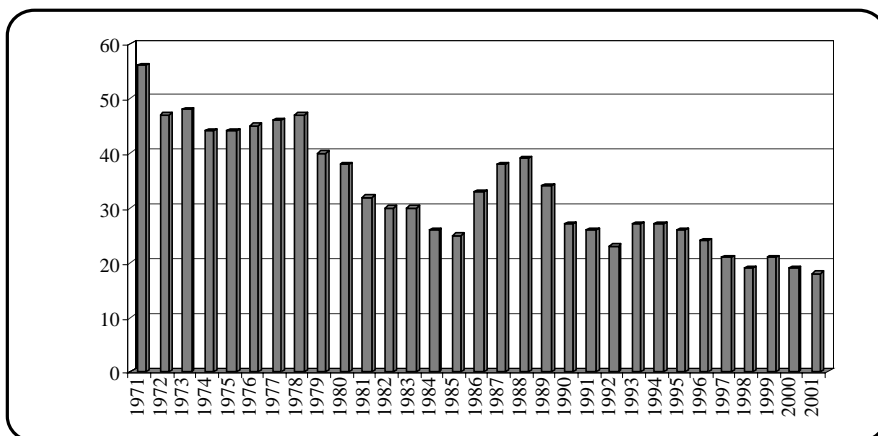

Società in accomandita semplice

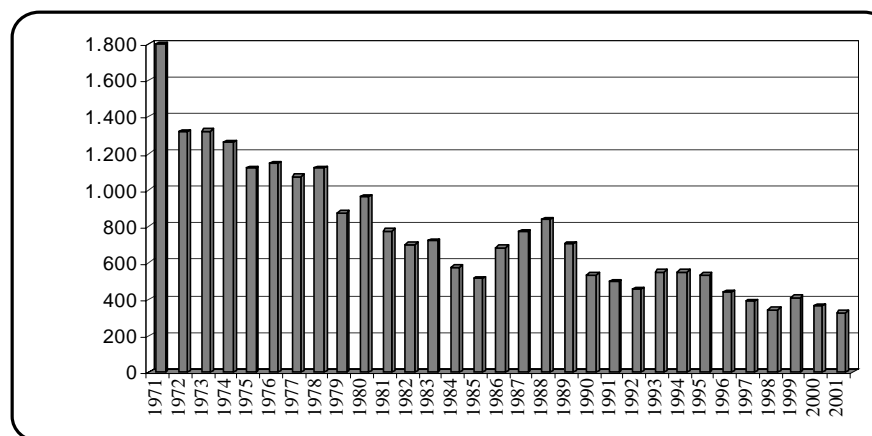

Dipendenti

## DINAMICA DELLA STRUTTURA INDUSTRIALE DELLA PROVINCIA PER FORMA GIURIDICA

- Serie storica 1971 / 2001 -

Graf. n. 7.3

Unità locali

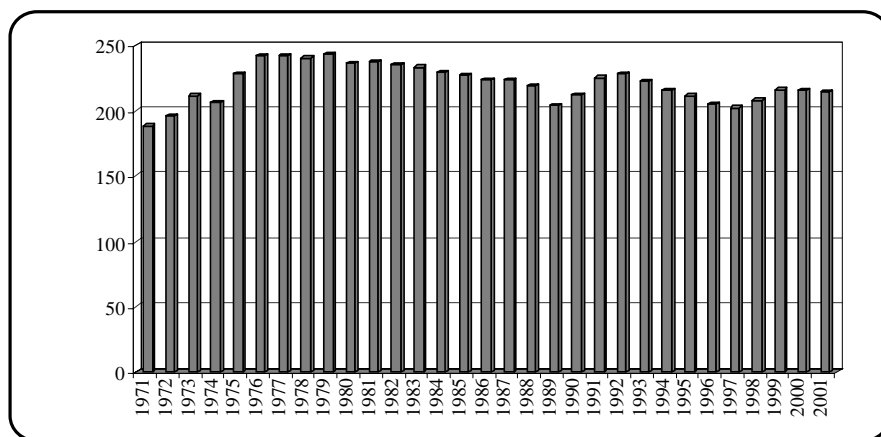

Società per azioni

Dipendenti

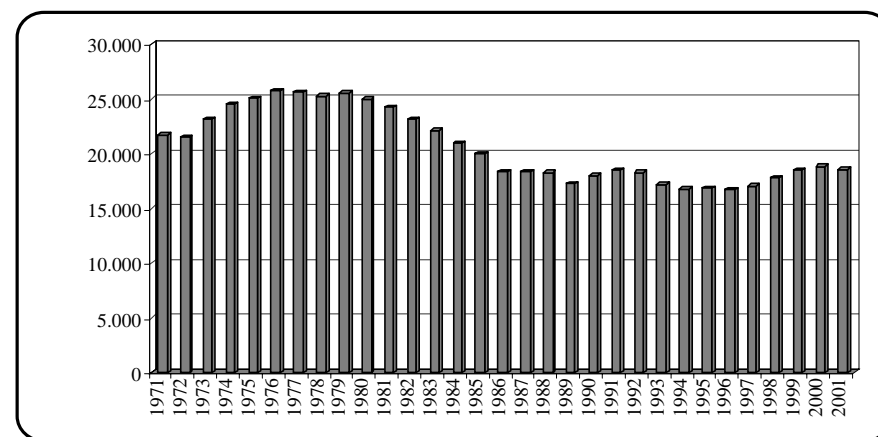

Unità locali

Società a responsabilità limitata

Dipendenti

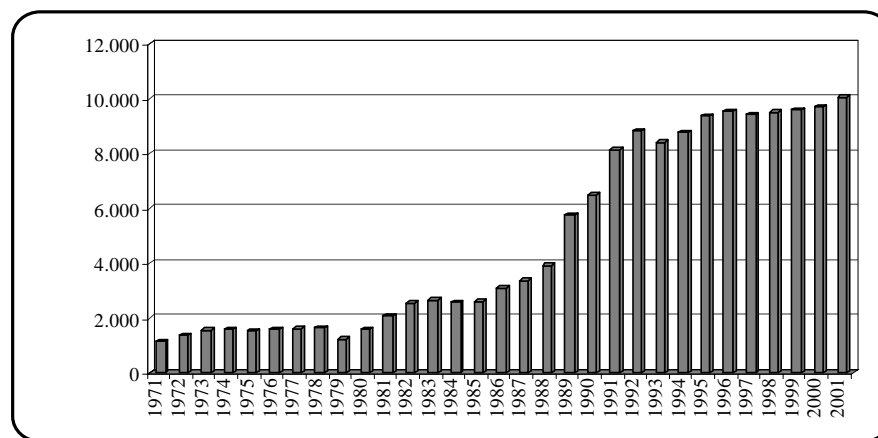
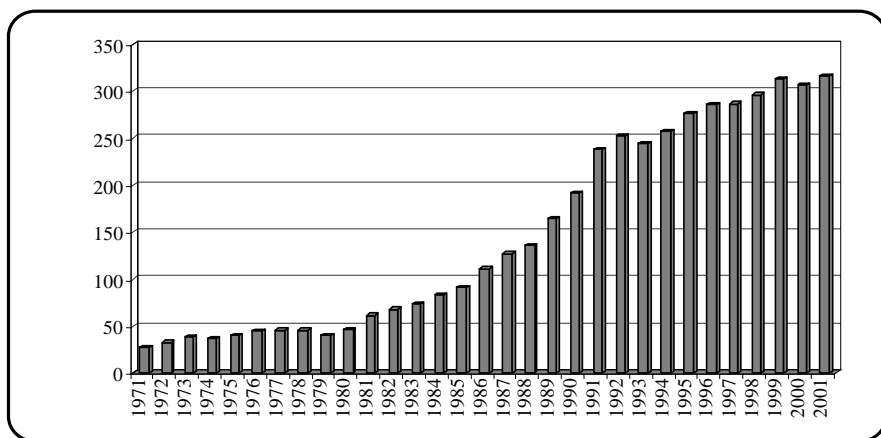



## DINAMICA DELLA STRUTTURA INDUSTRIALE DELLA PROVINCIA PER FORMA GIURIDICA

Serie storica 1971 / 2001

Graf. n. 7.4

Unità locali

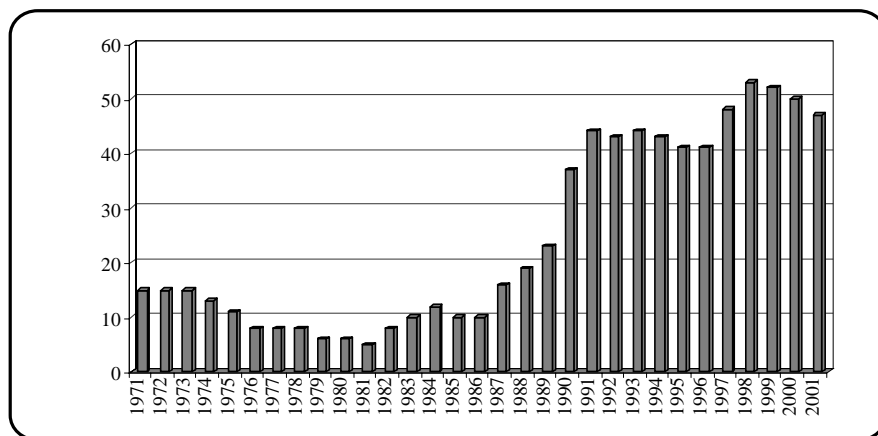

Società cooperativa

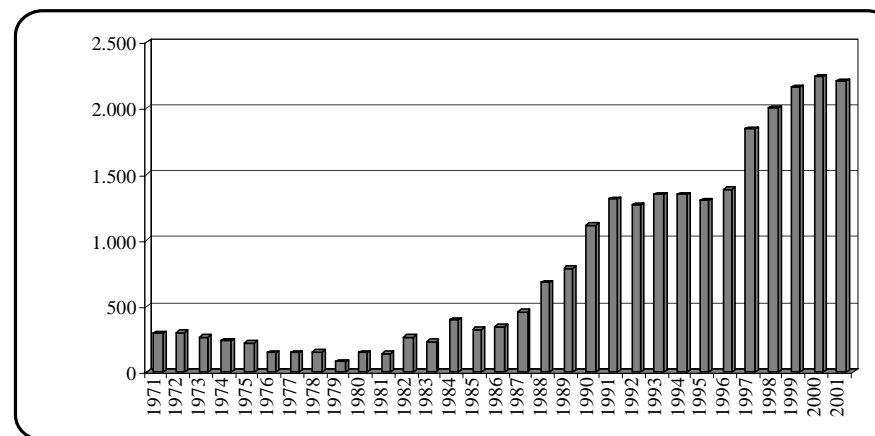

Unità locali

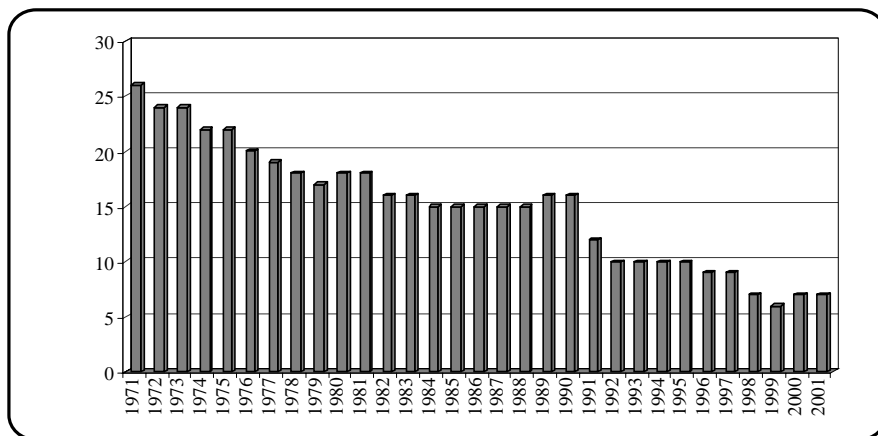

Altre forme giuridiche

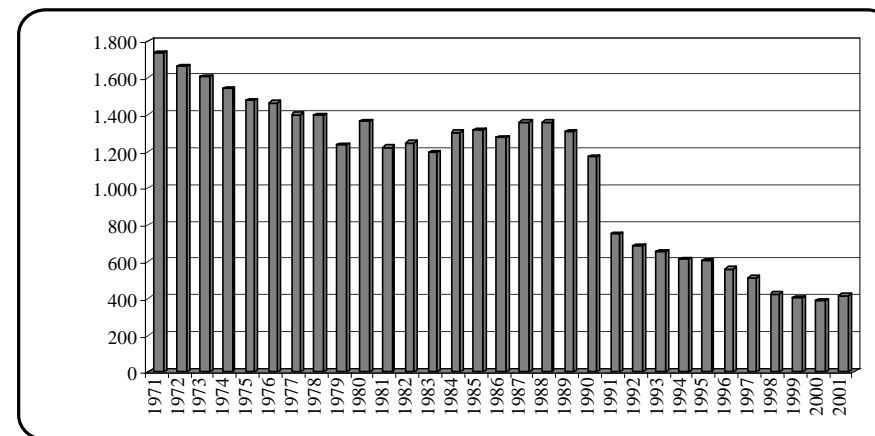

Dipendenti

## DINAMICA DELLA STRUTTURA INDUSTRIALE DELLA PROVINCIA

### Per prevalenza di capitale sociale

- Serie storica 1987 / 2001 -

Tab. 30

ANNI	Locale		Italiano		Straniero		Multinazionale		Totale	
	U.L.	Dip.	U.L.	Dip.	U.L.	Dip.	U.L.	Dip.	U.L.	Dip.
1987	398	12.253	131	10.359	10	1.909	9	2.424	<b>548</b>	<b>26.945</b>
1988	397	12.883	126	10.174	12	2.066	8	2.317	<b>543</b>	<b>27.440</b>
1989	416	13.475	115	10.276	15	1.502	8	2.948	<b>554</b>	<b>28.201</b>
1990	440	14.552	121	10.324	18	1.629	9	3.042	<b>588</b>	<b>29.547</b>
1991	457	15.272	135	11.000	19	1.672	9	2.960	<b>620</b>	<b>30.904</b>
1992	455	15.263	143	11.128	20	1.749	10	2.924	<b>628</b>	<b>31.064</b>
1993	450	14.642	137	10.558	21	1.753	10	2.732	<b>618</b>	<b>29.685</b>
1994	451	14.812	135	10.074	24	2.004	10	2.623	<b>620</b>	<b>29.513</b>
1995	454	14.804	135	10.137	24	2.130	10	2.831	<b>623</b>	<b>29.902</b>
1996	454	14.283	128	9.311	30	3.281	13	2.964	<b>625</b>	<b>29.839</b>
1997	460	14.661	123	9.312	32	3.261	15	3.289	<b>630</b>	<b>30.523</b>
1998	468	15.315	131	10.478	31	2.779	14	2.759	<b>644</b>	<b>31.331</b>
1999	485	16.151	125	10.018	28	2.283	21	3.626	<b>659</b>	<b>32.078</b>
2000	476	16.612	116	9.036	29	2.321	24	4.513	<b>645</b>	<b>32.482</b>
2001	480	16.892	120	9.415	26	2.452	22	3.779	<b>648</b>	<b>32.538</b>
<b>Composizione percentuale</b>										
1987	72,63	45,47	23,91	38,44	1,82	7,08	1,64	9,00	<b>100</b>	<b>100</b>
1988	73,11	46,95	23,20	37,08	2,21	7,53	1,47	8,44	<b>100</b>	<b>100</b>
1989	75,09	47,78	20,76	36,44	2,71	5,33	1,44	10,45	<b>100</b>	<b>100</b>
1990	74,83	49,25	20,58	34,94	3,06	5,51	1,53	10,30	<b>100</b>	<b>100</b>
1991	73,71	49,42	21,77	35,59	3,06	5,41	1,45	9,58	<b>100</b>	<b>100</b>
1992	72,45	49,13	22,77	35,82	3,18	5,63	1,59	9,41	<b>100</b>	<b>100</b>
1993	72,82	49,32	22,17	35,57	3,40	5,91	1,62	9,20	<b>100</b>	<b>100</b>
1994	72,74	50,19	21,77	34,13	3,87	6,79	1,61	8,89	<b>100</b>	<b>100</b>
1995	72,87	49,51	21,67	33,90	3,85	7,12	1,61	9,47	<b>100</b>	<b>100</b>
1996	72,64	47,87	20,48	31,20	4,80	11,00	2,08	9,93	<b>100</b>	<b>100</b>
1997	73,02	48,03	19,52	30,51	5,08	10,68	2,38	10,78	<b>100</b>	<b>100</b>
1998	72,67	48,88	20,34	33,44	4,81	8,87	2,17	8,81	<b>100</b>	<b>100</b>
1999	73,60	50,35	18,97	31,23	4,25	7,12	3,19	11,30	<b>100</b>	<b>100</b>
2000	73,80	51,14	17,98	27,82	4,50	7,15	3,72	13,89	<b>100</b>	<b>100</b>
2001	74,07	51,91	18,52	28,94	4,01	7,54	3,40	11,61	<b>100</b>	<b>100</b>
<b>MEDIA 1987 - 2001</b>	<b>73,34</b>	<b>49,01</b>	<b>20,96</b>	<b>33,67</b>	<b>3,64</b>	<b>7,24</b>	<b>2,06</b>	<b>10,07</b>	<b>100</b>	<b>100</b>

Fonte: C.C.I.A.A. - Ufficio Studi e Ricerche

**IMPRESE INDUSTRIALI CON PIU' DI DIECI DIPENDENTI**  
**Ripartizione occupati per rami di attività economica, qualifica professionale e sesso**  
 - Situazione al giugno 2001 -

Tab. 31

Rami di attività economica	Imprenditori			Dirigenti			Impiegati			Operai			Totale			
	Maschi	Femm.	Totale	Maschi	Femm.	Totale	Maschi	Femm.	Totale	Maschi	Femm.	Totale	Maschi	Femm.	Totale	di cui extra-comunit.
Industrie estrattive	59	6	<b>65</b>	7	2	<b>9</b>	31	45	<b>76</b>	866	4	<b>870</b>	963	57	<b>1.020</b>	168
Ind. manifatturiere	351	75	<b>426</b>	313	15	<b>328</b>	3.661	1.861	<b>5.522</b>	14.061	3.838	<b>17.899</b>	18.386	5.789	<b>24.175</b>	784
Ind. costruzioni, install. impianti	229	23	<b>252</b>	49	1	<b>50</b>	762	357	<b>1.119</b>	4.628	195	<b>4.823</b>	5.668	576	<b>6.244</b>	319
Ind. elettriche, acqua e gas	4	-	<b>4</b>	18	-	<b>18</b>	358	108	<b>466</b>	557	-	<b>557</b>	937	108	<b>1.045</b>	-
Vendita e riparaz. di autoveicoli	25	5	<b>30</b>	16	-	<b>16</b>	278	120	<b>398</b>	385	2	<b>387</b>	704	127	<b>831</b>	7
<b>IN COMPLESSO</b>	<b>668</b>	<b>109</b>	<b>777</b>	<b>403</b>	<b>18</b>	<b>421</b>	<b>5.090</b>	<b>2.491</b>	<b>7.581</b>	<b>20.497</b>	<b>4.039</b>	<b>24.536</b>	<b>26.658</b>	<b>6.657</b>	<b>33.315</b>	<b>1.278</b>

Fonte: C.C.I.A.A. - Ufficio Studi e Ricerche

**IMPRESE INDUSTRIALI CON PIU' DI DIECI DIPENDENTI**  
**Ripartizione occupati per rami di attività economica, qualifica professionale e sesso**  
 - Composizione percentuale -

Tab. 31.1

Rami di attività economica	Imprenditori			Dirigenti			Impiegati			Operai			Totale			
	Maschi	Femm.	Totale	Maschi	Femm.	Totale	Maschi	Femm.	Totale	Maschi	Femm.	Totale	Maschi	Femm.	Totale	di cui extra-comunit.
Industrie estrattive	6,13	10,53	<b>6,37</b>	0,73	3,51	<b>0,88</b>	3,22	78,95	<b>7,45</b>	89,93	7,02	<b>85,29</b>	94,41	5,59	<b>100</b>	16,47
Ind. manifatturiere	1,91	1,30	<b>1,76</b>	1,70	0,26	<b>1,36</b>	19,91	32,15	<b>22,84</b>	76,48	66,30	<b>74,04</b>	76,05	23,95	<b>100</b>	3,24
Ind. costruzioni, install. impianti	4,04	3,99	<b>4,04</b>	0,86	0,17	<b>0,80</b>	13,44	61,98	<b>17,92</b>	81,65	33,85	<b>77,24</b>	90,78	9,22	<b>100</b>	5,11
Ind. elettriche, acqua e gas	0,43	0,00	<b>0,38</b>	1,92	0,00	<b>1,72</b>	38,21	100,00	<b>44,59</b>	59,45	0,00	<b>53,30</b>	89,67	10,33	<b>100</b>	0,00
Vendita e riparaz. di autoveicoli	3,55	3,94	<b>3,61</b>	2,27	0,00	<b>1,93</b>	39,49	94,49	<b>47,89</b>	54,69	1,57	<b>46,57</b>	84,72	15,28	<b>100</b>	0,84
<b>IN COMPLESSO</b>	<b>2,51</b>	<b>1,64</b>	<b>2,33</b>	<b>1,51</b>	<b>0,27</b>	<b>1,26</b>	<b>19,09</b>	<b>37,42</b>	<b>22,76</b>	<b>76,89</b>	<b>60,67</b>	<b>73,65</b>	<b>80,02</b>	<b>19,98</b>	<b>100</b>	3,84

Fonte: C.C.I.A.A. - Ufficio Studi e Ricerche

**IMPRESE INDUSTRIALI CON PIU' DI DIECI DIPENDENTI**  
**Ripartizione occupati per comprensorio, qualifica professionale e sesso**  
- Situazione al giugno 2001 -

Tab. 32

Comprensori ==== Provincia	Imprenditori			Dirigenti			Impiegati			Operai			Totale			
	Maschi	Femm.	Totale	Maschi	Femm.	Totale	Maschi	Femm.	Totale	Maschi	Femm.	Totale	Maschi	Femm.	Totale	di cui extra- comunit.
C. 1 V. di Fiemme	36	6	<b>42</b>	8	1	<b>9</b>	52	57	<b>109</b>	568	100	<b>668</b>	664	164	<b>828</b>	25
C. 2 Primiero	12	-	<b>12</b>	3	-	<b>3</b>	25	11	<b>36</b>	231	11	<b>242</b>	271	22	<b>293</b>	11
C. 3 Bassa Vals. e Tesino	33	4	<b>37</b>	29	1	<b>30</b>	279	208	<b>487</b>	1.624	457	<b>2.081</b>	1.965	670	<b>2.635</b>	110
C. 4 Alta Valsug.	67	14	<b>81</b>	26	1	<b>27</b>	299	139	<b>438</b>	1.171	116	<b>1.287</b>	1.563	270	<b>1.833</b>	84
C. 5 V. dell'Adige	247	40	<b>287</b>	117	8	<b>125</b>	1.950	978	<b>2.928</b>	6.505	1.387	<b>7.892</b>	8.819	2.413	<b>11.232</b>	526
C. 6 Valle di Non	12	-	<b>12</b>	17	-	<b>17</b>	215	120	<b>335</b>	960	87	<b>1.047</b>	1.204	207	<b>1.411</b>	70
C. 7 Valle di Sole	9	1	<b>10</b>	5	-	<b>5</b>	32	16	<b>48</b>	338	16	<b>354</b>	384	33	<b>417</b>	10
C. 8 Giudicarie	78	15	<b>93</b>	24	1	<b>25</b>	231	127	<b>358</b>	1.619	392	<b>2.011</b>	1.952	535	<b>2.487</b>	96
C. 9 Alto Garda e Ledro	43	7	<b>50</b>	57	1	<b>58</b>	588	232	<b>820</b>	2.555	177	<b>2.732</b>	3.243	417	<b>3.660</b>	88
C.10 Vallagarina	124	20	<b>144</b>	117	5	<b>122</b>	1.413	599	<b>2.012</b>	4.831	1.295	<b>6.126</b>	6.485	1.919	<b>8.404</b>	254
C.11 V. di Fassa	7	2	<b>9</b>	-	-	<b>-</b>	6	4	<b>10</b>	95	1	<b>96</b>	108	7	<b>115</b>	4
<b>PROVINCIA</b>	<b>668</b>	<b>109</b>	<b>777</b>	<b>403</b>	<b>18</b>	<b>421</b>	<b>5.090</b>	<b>2.491</b>	<b>7.581</b>	<b>20.497</b>	<b>4.039</b>	<b>24.536</b>	<b>26.658</b>	<b>6.657</b>	<b>33.315</b>	<b>1.278</b>

Fonte: C.C.I.A.A. - Ufficio Studi e Ricerche

**IMPRESE INDUSTRIALI CON PIU' DI DIECI DIPENDENTI**  
**Ripartizione occupati per comprensorio, qualifica professionale e sesso**  
- Composizione percentuale -

Tab. 32.1

Comprensori ==== Provincia	Imprenditori			Dirigenti			Impiegati			Operai			Totale			
	Maschi	Femm.	Totale	Maschi	Femm.	Totale	Maschi	Femm.	Totale	Maschi	Femm.	Totale	Maschi	Femm.	Totale	di cui extra- comunit.
C. 1 V. di Fiemme	4,35	0,72	<b>5,07</b>	0,97	0,12	<b>1,09</b>	6,28	6,88	<b>13,16</b>	68,60	12,08	<b>80,68</b>	80,19	19,81	<b>100</b>	3,02
C. 2 Primiero	4,10	0,00	<b>4,10</b>	1,02	0,00	<b>1,02</b>	8,53	3,75	<b>12,29</b>	78,84	3,75	<b>82,59</b>	92,49	7,51	<b>100</b>	3,75
C. 3 Bassa Vals. e Tesino	1,25	0,15	<b>1,40</b>	1,10	0,04	<b>1,14</b>	10,59	7,89	<b>18,48</b>	61,63	17,34	<b>78,98</b>	74,57	25,43	<b>100</b>	4,17
C. 4 Alta Valsug.	3,66	0,76	<b>4,42</b>	1,42	0,05	<b>1,47</b>	16,31	7,58	<b>23,90</b>	63,88	6,33	<b>70,21</b>	85,27	14,73	<b>100</b>	4,58
C. 5 V. dell'Adige	2,20	0,36	<b>2,56</b>	1,04	0,07	<b>1,11</b>	17,36	8,71	<b>26,07</b>	57,91	12,35	<b>70,26</b>	78,52	21,48	<b>100</b>	4,68
C. 6 Valle di Non	0,85	0,00	<b>0,85</b>	1,20	0,00	<b>1,20</b>	15,24	8,50	<b>23,74</b>	68,04	6,17	<b>74,20</b>	85,33	14,67	<b>100</b>	4,96
C. 7 Valle di Sole	2,16	0,24	<b>2,40</b>	1,20	0,00	<b>1,20</b>	7,67	3,84	<b>11,51</b>	81,06	3,84	<b>84,89</b>	92,09	7,91	<b>100</b>	2,40
C. 8 Giudicarie	3,14	0,60	<b>3,74</b>	0,97	0,04	<b>1,01</b>	9,29	5,11	<b>14,39</b>	65,10	15,76	<b>80,86</b>	78,49	21,51	<b>100</b>	3,86
C. 9 Alto Garda e Ledro	1,17	0,19	<b>1,37</b>	1,56	0,03	<b>1,58</b>	16,07	6,34	<b>22,40</b>	69,81	4,84	<b>74,64</b>	88,61	11,39	<b>100</b>	2,40
C.10 Vallagarina	1,48	0,24	<b>1,71</b>	1,39	0,06	<b>1,45</b>	16,81	7,13	<b>23,94</b>	57,48	15,41	<b>72,89</b>	77,17	22,83	<b>100</b>	3,02
C.11 V. di Fassa	6,09	1,74	<b>7,83</b>	0,00	0,00	<b>0,00</b>	5,22	3,48	<b>8,70</b>	82,61	0,87	<b>83,48</b>	93,91	6,09	<b>100</b>	3,48
<b>PROVINCIA</b>	<b>2,01</b>	<b>0,33</b>	<b>2,33</b>	<b>1,21</b>	<b>0,05</b>	<b>1,26</b>	<b>15,28</b>	<b>7,48</b>	<b>22,76</b>	<b>61,52</b>	<b>12,12</b>	<b>73,65</b>	<b>80,02</b>	<b>19,98</b>	<b>100</b>	<b>3,84</b>

Fonte: C.C.I.A.A. - Ufficio Studi e Ricerche

**IMPRESE INDUSTRIALI CON PIU' DI DIECI DIPENDENTI**  
**Ripartizione occupati per classi di dipendenti, qualifica professionale e sesso**  
 - Situazione al giugno 2001 -

Tab. 33

Classi di dipendenti	Imprenditori			Dirigenti			Impiegati			Operai			Totale			
	Maschi	Femm.	Totale	Maschi	Femm.	Totale	Maschi	Femm.	Totale	Maschi	Femm.	Totale	Maschi	Femm.	Totale	di cui extra-comunit.
11 - 20	263	39	<b>302</b>	36	6	<b>42</b>	439	322	<b>761</b>	2.419	214	<b>2.633</b>	3.157	581	<b>3.738</b>	234
21 - 50	306	57	<b>363</b>	105	4	<b>109</b>	1.205	704	<b>1.909</b>	5.387	586	<b>5.973</b>	7.003	1.351	<b>8.354</b>	433
51 - 100	86	12	<b>98</b>	88	3	<b>91</b>	1.162	552	<b>1.714</b>	4.060	997	<b>5.057</b>	5.396	1.564	<b>6.960</b>	331
101 - 200	9	1	<b>10</b>	87	2	<b>89</b>	1.111	545	<b>1.656</b>	4.401	1.069	<b>5.470</b>	5.608	1.617	<b>7.225</b>	176
201 - 300	4	-	<b>4</b>	36	2	<b>38</b>	623	192	<b>815</b>	1.571	461	<b>2.032</b>	2.234	655	<b>2.889</b>	13
301 - 500	-	-	<b>-</b>	38	1	<b>39</b>	307	126	<b>433</b>	1.314	146	<b>1.460</b>	1.659	273	<b>1.932</b>	35
oltre 500	-	-	<b>-</b>	13	-	<b>13</b>	243	50	<b>293</b>	1.345	566	<b>1.911</b>	1.601	616	<b>2.217</b>	56
<b>TOTALE</b>	<b>668</b>	<b>109</b>	<b>777</b>	<b>403</b>	<b>18</b>	<b>421</b>	<b>5.090</b>	<b>2.491</b>	<b>7.581</b>	<b>20.497</b>	<b>4.039</b>	<b>24.536</b>	<b>26.658</b>	<b>6.657</b>	<b>33.315</b>	<b>1.278</b>

Fonte: C.C.I.A.A. - Ufficio Studi e Ricerche

**IMPRESE INDUSTRIALI CON PIU' DI DIECI DIPENDENTI**  
**Ripartizione occupati per classi di dipendenti, qualifica professionale e sesso**  
 - Composizione percentuale -

Tab. 33.1

Classi di dipendenti	Imprenditori			Dirigenti			Impiegati			Operai			Totale			
	Maschi	Femm.	Totale	Maschi	Femm.	Totale	Maschi	Femm.	Totale	Maschi	Femm.	Totale	Maschi	Femm.	Totale	di cui extra-comunit.
11 - 20	8,33	6,71	<b>8,08</b>	1,14	1,03	<b>1,12</b>	13,91	55,42	<b>20,36</b>	76,62	36,83	<b>70,44</b>	84,46	15,54	<b>100</b>	6,26
21 - 50	4,37	4,22	<b>4,35</b>	1,50	0,30	<b>1,30</b>	17,21	52,11	<b>22,85</b>	76,92	43,38	<b>71,50</b>	83,83	16,17	<b>100</b>	5,18
51 - 100	1,59	0,77	<b>1,41</b>	1,63	0,19	<b>1,31</b>	21,53	35,29	<b>24,63</b>	75,24	63,75	<b>72,66</b>	77,53	22,47	<b>100</b>	4,76
101 - 200	0,16	0,06	<b>0,14</b>	1,55	0,12	<b>1,23</b>	19,81	33,70	<b>22,92</b>	78,48	66,11	<b>75,71</b>	77,62	22,38	<b>100</b>	2,44
201 - 300	0,18	0,00	<b>0,14</b>	1,61	0,31	<b>1,32</b>	27,89	29,31	<b>28,21</b>	70,32	70,38	<b>70,34</b>	77,33	22,67	<b>100</b>	0,45
301 - 500	0,00	0,00	<b>0,00</b>	2,29	0,37	<b>2,02</b>	18,51	46,15	<b>22,41</b>	79,20	53,48	<b>75,57</b>	85,87	14,13	<b>100</b>	1,81
oltre 500	0,00	0,00	<b>0,00</b>	0,81	0,00	<b>0,59</b>	15,18	8,12	<b>13,22</b>	84,01	91,88	<b>86,20</b>	72,21	27,79	<b>100</b>	2,53
<b>TOTALE</b>	<b>2,51</b>	<b>1,64</b>	<b>2,33</b>	<b>1,51</b>	<b>0,27</b>	<b>1,26</b>	<b>19,09</b>	<b>37,42</b>	<b>22,76</b>	<b>76,89</b>	<b>60,67</b>	<b>73,65</b>	<b>80,02</b>	<b>19,98</b>	<b>100</b>	<b>3,84</b>

Fonte: C.C.I.A.A. - Ufficio Studi e Ricerche



**IMPRESE INDUSTRIALI CON PIU' DI DIECI DIPENDENTI**  
**Ripartizione occupati per forma giuridica, prevalenza di capitale sociale e qualifica professionale**  
 - Situazione al giugno 2001 -

Tab. 34

Forma giuridica	Locale				Italiano				Straniero				Multinazionale				Totale			
	Impr.	Dir.	Imp.	Operai	Impr.	Dir.	Imp.	Operai	Impr.	Dir.	Imp.	Operai	Impr.	Dir.	Imp.	Operai	Impr.	Dir.	Imp.	Operai
D.I.	5	1	15	76	-	-	-	-	-	-	-	-	-	-	-	-	5	1	15	76
S.N.C.	89	4	109	743	2	-	2	15	-	-	-	-	-	-	-	-	91	4	111	758
S.A.S.	20	-	58	270	-	-	-	-	-	-	-	-	-	-	-	-	20	0	58	270
S.P.A.	123	94	1.871	4.224	34	102	1.672	5.897	6	33	541	1.458	1	49	665	1.962	164	278	4.749	13.541
S.R.L.	419	81	1.554	5.560	32	13	370	956	2	8	88	324	-	8	165	930	453	110	2.177	7.770
SOC.COOP.	42	21	375	1.682	-	2	25	97	-	-	-	-	-	-	-	-	42	23	400	1.779
ALTRE	2	4	33	117	-	1	38	225	-	-	-	-	-	-	-	-	2	5	71	342
<b>TOTALE</b>	<b>700</b>	<b>205</b>	<b>4.015</b>	<b>12.672</b>	<b>68</b>	<b>118</b>	<b>2.107</b>	<b>7.190</b>	<b>8</b>	<b>41</b>	<b>629</b>	<b>1.782</b>	<b>1</b>	<b>57</b>	<b>830</b>	<b>2.892</b>	<b>777</b>	<b>421</b>	<b>7.581</b>	<b>24.536</b>
Distr. % Dir.	48,69				28,03				9,74				13,54				100,00			
Distr. % Imp.	52,96				27,79				8,30				10,95				100,00			
Distr. % Op.	51,65				29,30				7,26				11,79				100,00			

Fonte: C.C.I.A.A. - Ufficio Studi e Ricerche

## DINAMICA DELLA STRUTTURA INDUSTRIALE DELLA PROVINCIA

### Ripartizione occupati per qualifica professionale e sesso

- Serie storica 1989 / 2001 -

Tab. 35

ANNI	Imprenditori			Dirigenti			Impiegati			Operai			Totale		
	Maschi	Femm.	Totale	Maschi	Femm.	Totale	Maschi	Femm.	Totale	Maschi	Femm.	Totale	Maschi	Femm.	Totale
1989	-	-	-	479	10	489	3.445	1.534	4.979	19.686	3.047	22.733	<b>23.610</b>	<b>4.591</b>	<b>28.201</b>
1990	-	-	-	467	12	479	3.738	1.642	5.380	20.324	3.364	23.688	<b>24.529</b>	<b>5.018</b>	<b>29.547</b>
1991	-	-	-	504	22	526	4.135	1.826	5.961	20.840	3.577	24.417	<b>25.479</b>	<b>5.425</b>	<b>30.904</b>
1992	-	-	-	491	13	504	4.245	1.912	6.157	20.798	3.605	24.403	<b>25.534</b>	<b>5.530</b>	<b>31.064</b>
1993	379	48	427	414	12	426	4.205	1.889	6.094	19.806	3.359	23.165	<b>24.804</b>	<b>5.308</b>	<b>30.112</b>
1994	458	46	504	398	14	412	4.165	1.929	6.094	19.670	3.337	23.007	<b>24.691</b>	<b>5.326</b>	<b>30.017</b>
1995	480	50	530	358	5	363	4.174	1.991	6.165	19.670	3.704	23.374	<b>24.682</b>	<b>5.750</b>	<b>30.432</b>
1996	538	66	604	373	7	380	4.234	2.054	6.288	19.368	3.803	23.171	<b>24.513</b>	<b>5.930</b>	<b>30.443</b>
1997	581	91	672	363	9	372	4.382	2.124	6.506	19.625	4.020	23.645	<b>24.951</b>	<b>6.244</b>	<b>31.195</b>
1998	615	106	721	361	10	371	4.510	2.206	6.716	20.197	4.047	24.244	<b>25.683</b>	<b>6.369</b>	<b>32.052</b>
1999	647	105	752	367	13	380	4.748	2.325	7.073	20.483	4.142	24.625	<b>26.245</b>	<b>6.585</b>	<b>32.830</b>
2000	634	107	741	396	15	411	5.016	2.415	7.431	20.552	4.088	24.640	<b>26.598</b>	<b>6.625</b>	<b>33.223</b>
2001	668	109	777	403	18	421	5.090	2.491	7.581	20.497	4.039	24.536	<b>26.658</b>	<b>6.657</b>	<b>33.315</b>

Fonte: C.C.I.A.A. - Ufficio Studi e Ricerche

## DINAMICA DELLA STRUTTURA INDUSTRIALE DELLA PROVINCIA

### Ripartizione occupati per qualifica professionale e sesso

- Serie storica 1989/2001 - Numeri Indice (base 1989 = 100)

Tab. 35.1

ANNI	Imprenditori			Dirigenti			Impiegati			Operai			Totale		
	Maschi	Femm.	Totale	Maschi	Femm.	Totale	Maschi	Femm.	Totale	Maschi	Femm.	Totale	Maschi	Femm.	Totale
<b>1989</b>	-	-	-	<b>100,00</b>	<b>100,00</b>	<b>100,00</b>	<b>100,00</b>	<b>100,00</b>	<b>100,00</b>	<b>100,00</b>	<b>100,00</b>	<b>100,00</b>	<b>100,00</b>	<b>100,00</b>	<b>100,00</b>
1990	-	-	-	97,49	120,00	97,96	108,51	107,04	108,05	103,24	110,40	104,20	<b>103,89</b>	<b>109,30</b>	<b>104,77</b>
1991	-	-	-	105,22	220,00	107,57	120,03	119,04	119,72	105,86	117,39	107,41	<b>107,92</b>	<b>118,17</b>	<b>109,58</b>
1992	-	-	-	102,51	130,00	103,07	123,22	124,64	123,66	105,65	118,31	107,35	<b>108,15</b>	<b>120,45</b>	<b>110,15</b>
1993	100,00	100,00	100,00	86,43	120,00	87,12	122,06	123,14	122,39	100,61	110,24	101,90	<b>105,06</b>	<b>115,62</b>	<b>106,78</b>
1994	120,84	95,83	118,03	83,09	140,00	84,25	120,90	125,75	122,39	99,92	109,52	101,21	<b>104,58</b>	<b>116,01</b>	<b>106,44</b>
1995	126,65	104,17	124,12	74,74	50,00	74,23	121,16	129,79	123,82	99,92	121,56	102,82	<b>104,54</b>	<b>125,25</b>	<b>107,91</b>
1996	141,95	137,50	141,45	77,87	70,00	77,71	122,90	133,90	126,29	98,38	124,81	101,93	<b>103,82</b>	<b>129,17</b>	<b>107,95</b>
1997	153,30	189,58	157,38	75,78	90,00	76,07	127,20	138,46	130,67	99,69	131,93	104,01	<b>105,68</b>	<b>136,01</b>	<b>110,62</b>
1998	162,27	220,83	168,85	75,37	100,00	75,87	130,91	143,81	134,89	102,60	132,82	106,65	<b>108,78</b>	<b>138,73</b>	<b>113,66</b>
1999	170,71	218,75	176,11	76,62	130,00	77,71	137,82	151,56	142,06	104,05	135,94	108,32	<b>111,16</b>	<b>143,43</b>	<b>116,41</b>
2000	167,28	222,92	173,54	82,67	150,00	84,05	145,60	157,43	149,25	104,40	134,16	108,39	<b>112,66</b>	<b>144,30</b>	<b>117,81</b>
2001	176,25	227,08	181,97	84,13	180,00	86,09	147,75	162,39	152,26	104,12	132,56	107,93	<b>112,91</b>	<b>145,00</b>	<b>118,13</b>

Fonte: C.C.I.A.A. - Ufficio Studi e Ricerche

## DINAMICA DELLA STRUTTURA INDUSTRIALE DELLA PROVINCIA

### Ripartizione occupati per qualifica professionale e sesso

- Serie storica 1989/2001 - Ripartizione percentuale

Tab. 35.2

ANNI	Imprenditori			Dirigenti			Impiegati			Operai			Totale		
	Maschi	Femm.	Totale	Maschi	Femm.	Totale	Maschi	Femm.	Totale	Maschi	Femm.	Totale	Maschi	Femm.	Totale
1989	-	-	-	97,96	2,04	100	69,19	30,81	100	86,60	13,40	100	<b>83,72</b>	<b>16,28</b>	<b>100</b>
1990	-	-	-	97,49	2,51	100	69,48	30,52	100	85,80	14,20	100	<b>83,02</b>	<b>16,98</b>	<b>100</b>
1991	-	-	-	95,82	4,18	100	69,37	30,63	100	85,35	14,65	100	<b>82,45</b>	<b>17,55</b>	<b>100</b>
1992	-	-	-	97,42	2,58	100	68,95	31,05	100	85,23	14,77	100	<b>82,20</b>	<b>17,80</b>	<b>100</b>
1993	88,76	11,24	100	97,18	2,82	100	69,00	31,00	100	85,50	14,50	100	<b>82,37</b>	<b>17,63</b>	<b>100</b>
1994	90,87	9,13	100	96,60	3,40	100	68,35	31,65	100	85,50	14,50	100	<b>82,26</b>	<b>17,74</b>	<b>100</b>
1995	90,57	9,43	100	98,62	1,38	100	67,70	32,30	100	84,15	15,85	100	<b>81,11</b>	<b>18,89</b>	<b>100</b>
1996	89,07	10,93	100	98,16	1,84	100	67,33	32,67	100	83,59	16,41	100	<b>80,52</b>	<b>19,48</b>	<b>100</b>
1997	86,46	13,54	100	97,58	2,42	100	67,35	32,65	100	83,00	17,00	100	<b>79,98</b>	<b>20,02</b>	<b>100</b>
1998	85,30	14,70	100	97,30	2,70	100	67,15	32,85	100	83,31	16,69	100	<b>80,13</b>	<b>19,87</b>	<b>100</b>
1999	86,04	13,96	100	96,58	3,42	100	67,13	32,87	100	83,18	16,82	100	<b>79,94</b>	<b>20,06</b>	<b>100</b>
2000	85,56	14,44	100	96,35	3,65	100	67,50	32,50	100	83,41	16,59	100	<b>80,06</b>	<b>19,94</b>	<b>100</b>
2001	85,97	14,03	100	95,72	4,28	100	67,14	32,86	100	83,54	16,46	100	<b>80,02</b>	<b>19,98</b>	<b>100</b>

Fonte: C.C.I.A.A. - Ufficio Studi e Ricerche

## DINAMICA DELLA STRUTTURA INDUSTRIALE DELLA PROVINCIA

### Laureati e diplomati: ripartizione per ramo di attività economica

- Serie storica 1991 / 2001 -

Tab. 36

ANNI	Industrie estrattive		Industrie manifatturiere		Industrie delle costruzioni ed installaz. impianti		Industrie elettriche, acqua e gas		Vendita e riparaz. autoveicoli		Totale	
	Laureati	Diplomati	Laureati	Diplomati	Laureati	Diplomati	Laureati	Diplomati	Laureati	Diplomati	Laureati	Diplomati
1991	3	58	276	3257	70	696	28	170	2	65	<b>379</b>	<b>4.246</b>
1992	1	55	349	3418	81	753	32	169	12	136	<b>475</b>	<b>4.531</b>
1993	1	81	437	3658	74	878	38	189	11	151	<b>561</b>	<b>4.957</b>
1994	3	79	417	3923	53	822	37	192	14	150	<b>524</b>	<b>5.166</b>
1995	1	72	428	4215	68	898	41	216	14	140	<b>552</b>	<b>5.541</b>
1996	4	78	452	4265	53	801	45	232	11	167	<b>565</b>	<b>5.543</b>
1997	3	88	501	4738	81	825	74	315	17	171	<b>676</b>	<b>6.137</b>
1998	3	98	588	5085	64	862	64	343	25	202	<b>744</b>	<b>6.590</b>
1999	6	101	708	5319	76	955	65	353	32	229	<b>887</b>	<b>6.957</b>
2000	6	103	783	5409	102	1050	68	349	36	253	<b>995</b>	<b>7.164</b>
2001	5	103	834	5825	126	1153	69	347	40	265	<b>1.074</b>	<b>7.693</b>
<b>Numeri Indice ( base 1991=100)</b>												
<b>1991</b>	<b>100,00</b>	<b>100,00</b>	<b>100,00</b>	<b>100,00</b>	<b>100,00</b>	<b>100,00</b>	<b>100,00</b>	<b>100,00</b>	<b>100,00</b>	<b>100,00</b>	<b>100,00</b>	<b>100,00</b>
1992	33,33	94,83	126,45	104,94	115,71	108,19	114,29	99,41	600,00	209,23	<b>125,33</b>	<b>106,71</b>
1993	33,33	139,66	158,33	112,31	105,71	126,15	135,71	111,18	550,00	232,31	<b>148,02</b>	<b>116,75</b>
1994	100,00	136,21	151,09	120,45	75,71	118,10	132,14	112,94	700,00	230,77	<b>138,26</b>	<b>121,67</b>
1995	33,33	124,14	155,07	129,41	97,14	129,02	146,43	127,06	700,00	215,38	<b>145,65</b>	<b>130,50</b>
1996	133,33	134,48	163,77	130,95	75,71	115,09	160,71	136,47	550,00	256,92	<b>149,08</b>	<b>130,55</b>
1997	100,00	151,72	181,52	145,47	115,71	118,53	264,29	185,29	850,00	263,08	<b>178,36</b>	<b>144,54</b>
1998	100,00	168,97	213,04	156,13	91,43	123,85	228,57	201,76	1250,00	310,77	<b>196,31</b>	<b>155,20</b>
1999	200,00	174,14	256,52	163,31	108,57	137,21	232,14	207,65	1600,00	352,31	<b>234,04</b>	<b>163,85</b>
2000	200,00	177,59	283,70	166,07	145,71	150,86	242,86	205,29	1800,00	389,23	<b>262,53</b>	<b>168,72</b>
2001	166,67	177,59	302,17	178,85	180,00	165,66	246,43	204,12	2000,00	407,69	<b>283,38</b>	<b>181,18</b>

Fonte: C.C.I.A.A. - Ufficio Studi e Ricerche

## IMPRESE INDUSTRIALI CON PIU' DI DIECI DIPENDENTI

**Imprese con occupazione in aumento, in diminuzione e stazionarie: ripartizione per rami e classi di attività economica**

- Previsioni fino al giugno 2002 -

Tab. 37

Rami e classi di attività economica	Imprese in crescita occupazionale			Imprese in flessione occupazionale			Saldi		Imprese stazionarie		Totale	
	U.L.	Dipend. 2002	Incrim. occupaz. rispetto al 2001	U.L.	Dipend. 2002	Decremen occupaz. rispetto al 2001	U.L.	Dipend. 2002	U.L.	Dipendenti 2002	U.L.	Dipend. 2002
<b>Industrie manifatturiere</b>	<b>114</b>	<b>8.375</b>	<b>400</b>	<b>57</b>	<b>3.761</b>	<b>- 303</b>	<b>57</b>	<b>97</b>	<b>156</b>	<b>8.718</b>	<b>327</b>	<b>20.854</b>
Alimentari e tabacchi	22	1.246	41	13	863	- 93	9	- 52	24	831	59	2.940
Tessili	5	378	28	6	623	- 39	- 1	- 11	12	935	23	1.936
Vestiario, pelli e calzature	5	214	14	1	103	- 5	4	9	8	624	14	941
Legno	10	360	35	3	80	- 11	7	24	17	648	30	1.088
Carta, stampa ed editoria	13	1.451	60	5	421	- 20	8	40	17	968	35	2.840
Chimiche, gomma e plastica	18	1.747	77	5	221	- 70	13	7	13	911	36	2.879
Lavorazione minerali non metalliferi	5	223	9	6	193	- 8	- 1	1	20	824	31	1.240
Metallurgiche	5	265	15	2	56	- 2	3	13	5	270	12	591
Fabbricazione prodotti in metallo	20	781	58	11	348	- 47	9	11	24	700	55	1.829
Fabbr. macchine e prodotti meccanici	20	2.549	71	13	1.443	- 73	7	- 2	23	1.609	56	5.601
Fabbr. altre macchine e mezzi di trasporto	10	338	28	3	223	- 19	7	9	10	1.043	23	1.604
Mobili ed altre industrie manifatturiere	3	69	5	2	50	- 9	1	- 4	7	186	12	305
<b>Industrie estrattive</b>	<b>5</b>	<b>144</b>	<b>7</b>	<b>9</b>	<b>131</b>	<b>- 21</b>	<b>- 4</b>	<b>- 14</b>	<b>31</b>	<b>666</b>	<b>45</b>	<b>941</b>
<b>Costruzioni edili</b>	<b>50</b>	<b>1.727</b>	<b>126</b>	<b>49</b>	<b>1.795</b>	<b>- 273</b>	<b>1</b>	<b>- 147</b>	<b>49</b>	<b>1.414</b>	<b>148</b>	<b>4.936</b>
<b>Installazione di impianti</b>	<b>11</b>	<b>297</b>	<b>16</b>	<b>10</b>	<b>249</b>	<b>- 15</b>	<b>1</b>	<b>1</b>	<b>12</b>	<b>364</b>	<b>33</b>	<b>910</b>
<b>Ind. elettriche, acqua e gas</b>	<b>2</b>	<b>251</b>	<b>14</b>	<b>4</b>	<b>569</b>	<b>- 34</b>	<b>- 2</b>	<b>- 20</b>	<b>10</b>	<b>201</b>	<b>16</b>	<b>1.021</b>
<b>Vendita e ripar. autoveicoli</b>	<b>7</b>	<b>302</b>	<b>18</b>	<b>5</b>	<b>233</b>	<b>- 15</b>	<b>2</b>	<b>3</b>	<b>8</b>	<b>269</b>	<b>20</b>	<b>804</b>
<b>TOTALE</b>	<b>211</b>	<b>12.342</b>	<b>622</b>	<b>147</b>	<b>7.601</b>	<b>- 754</b>	<b>64</b>	<b>- 132</b>	<b>290</b>	<b>12.463</b>	<b>648</b>	<b>32.406</b>

Fonte: C.C.I.A.A. - Ufficio Studi e Ricerche

**IMPRESE INDUSTRIALI CON PIU' DI DIECI DIPENDENTI**  
**Imprese con occupazione in aumento, in diminuzione e stazionarie: ripartizione per comprensorio**  
- Previsioni fino al giugno 2002 -

Tab. 38

Comprensori ==== Provincia	Imprese in crescita occupazionale			Imprese in flessione occupazionale			Saldi		Imprese stazionarie		Totale	
	U.L.	Dipend. 2002	Incrom. occupaz. rispetto al 2001	U.L.	Dipend. 2002	Decremen occupaz. rispetto al 2001	U.L.	Dipend. 2002	U.L.	Dipend. 2002	U.L.	Dipend. 2002
C. 1 Valle di Fiemme	9	349	20	3	179	- 31	6	- 11	9	247	21	775
C. 2 Primiero	2	57	14	4	112	- 13	- 2	1	5	113	11	282
C. 3 Bassa Vals. e Tesino	13	960	45	10	794	- 34	3	11	15	855	38	2.609
C. 4 Alta Valsugana	12	623	41	9	327	- 18	3	23	25	825	46	1.775
C. 5 Valle dell'Adige	81	4.538	231	50	2.210	- 249	31	- 18	110	4.179	241	10.927
C. 6 Valle di Non	7	572	22	9	553	- 62	- 2	- 40	6	234	22	1.359
C. 7 Valle di Sole	1	80	2	4	82	- 14	- 3	- 12	6	233	11	395
C. 8 Giudicarie	16	627	40	17	577	- 66	- 1	- 26	31	1.164	64	2.368
C. 9 Alto Garda e Ledro	15	1.368	32	13	1.257	- 77	2	- 45	20	940	48	3.565
C. 10 Vallagarina	54	3.154	174	27	1.480	- 185	27	- 11	60	3.615	141	8.249
C. 11 Valle di Fassa	1	14	1	1	30	- 5	-	- 4	3	58	5	102
<b>PROVINCIA</b>	<b>211</b>	<b>12.342</b>	<b>622</b>	<b>147</b>	<b>7.601</b>	<b>- 754</b>	<b>64</b>	<b>- 132</b>	<b>290</b>	<b>12.463</b>	<b>648</b>	<b>32.406</b>

Fonte: C.C.I.A.A. - Ufficio Studi e Ricerche

## IMPRESE INDUSTRIALI CON PIU' DI DIECI DIPENDENTI

**Imprese con occupazione in aumento, in diminuzione e stazionarie: ripartizione per classi di dipendenti**

- Previsioni fino al giugno 2002 -

Tab. 39

<b>Classi di dipendenti</b>	Imprese in crescita occupazionale			Imprese in flessione occupazionale			Saldi		Imprese stazionarie		<b>Totale</b>	
	U.L.	Dipend. 2002	Increm. occupaz. rispetto al 2001	U.L.	Dipend. 2002	Decremen occupaz. rispetto al 2001	U.L.	Dipend. 2002	U.L.	Dipend. 2002	U.L.	Dipend. 2002
11 - 20	70	1.187	137	46	619	- 71	24	66	112	1.696	<b>228</b>	<b>3.502</b>
21 - 50	87	3.018	212	55	1.625	- 160	32	52	109	3.400	<b>251</b>	<b>8.043</b>
51 - 100	28	2.187	114	23	1.542	- 164	5	- 50	46	3.083	<b>97</b>	<b>6.812</b>
101 - 200	18	2.704	81	16	1.843	- 244	2	- 163	18	2.505	<b>52</b>	<b>7.052</b>
201 - 300	5	1.236	53	4	853	- 96	1	- 43	3	753	<b>12</b>	<b>2.842</b>
301 - 500	1	367	2	3	1.119	- 19	- 2	- 17	1	429	<b>5</b>	<b>1.915</b>
oltre 500	2	1.643	23	-	-	-	2	23	1	597	<b>3</b>	<b>2.240</b>
<b>TOTALE</b>	<b>211</b>	<b>12.342</b>	<b>622</b>	<b>147</b>	<b>7.601</b>	<b>- 754</b>	<b>64</b>	<b>- 132</b>	<b>290</b>	<b>12.463</b>	<b>648</b>	<b>32.406</b>

Fonte: C.C.I.A.A. - Ufficio Studi e Ricerche



**IMPRESE INDUSTRIALI CON PIU' DI DIECI DIPENDENTI**  
**Imprese con occupazione in aumento, in diminuzione e stazionarie: ripartizione per forma giuridica**  
 - Previsioni fino al giugno 2002 -

Tab. 40

Forma giuridica	Imprese in crescita occupazionale			Imprese in flessione occupazionale			Saldi		Imprese stazionarie		Totale	
	U.L.	Dipend. 2002	Incres. occupaz. rispetto al 2001	U.L.	Dipend. 2002	Decremen. occupaz. rispetto al 2001	U.L.	Dipend. 2002	U.L.	Dipend. 2002	U.L.	Dipend. 2002
Ditta individuale	-	-	-	2	29	- 2	- 2	- 2	4	61	6	90
Società in nome collettivo	12	281	23	8	129	- 29	4	- 6	20	457	40	867
Società in accom. semplice	4	66	15	6	93	- 18	- 2	- 3	8	166	18	325
Società per azioni	72	6.988	300	48	4.563	- 351	24	- 51	94	6.966	214	18.517
Società a responsab. limitata	105	4.144	230	68	1.961	- 195	37	35	143	3.987	316	10.092
Società cooperativa	17	849	53	12	519	- 133	5	- 80	18	754	47	2.122
Consorzi ed altre	1	14	1	3	307	- 26	-2	- 25	3	72	7	393
<b>IN COMPLESSO</b>	<b>211</b>	<b>12.342</b>	<b>622</b>	<b>147</b>	<b>7.601</b>	<b>- 754</b>	<b>64</b>	<b>- 132</b>	<b>290</b>	<b>12.463</b>	<b>648</b>	<b>32.406</b>

Fonte: C.C.I.A.A. - Ufficio Studi e Ricerche

## IMPRESE INDUSTRIALI CON PIU' DIDIECIDIPENDENTI

**Imprese con occupazione in aumento, in diminuzione e stazionarie: ripartizione per prevalenza di capitale sociale**

- Previsioni fino al giugno 2002 -

Tab. 41

Prevalenza di capitale sociale	Imprese in crescita occupazionale			Imprese in flessione occupazionale			Saldi		Imprese stazionarie		Totale	
	U.L.	Dipend. 2002	Incres. occupaz. rispetto al 2001	U.L.	Dipend. 2002	Decremen. occupaz. rispetto al 2001	U.L.	Dipend. 2002	U.L.	Dipend. 2002	U.L.	Dipend. 2002
LOCALE	156	6.478	397	108	3.739	- 418	48	- 21	216	6.654	<b>480</b>	<b>16.871</b>
ITALIANO	39	2.870	135	28	2.367	- 228	11	- 93	53	4.085	<b>120</b>	<b>9.322</b>
STRANIERO	7	779	42	5	450	- 63	2	- 21	14	1.202	<b>26</b>	<b>2.431</b>
MULTINAZIONALE	9	2.215	48	6	1.045	- 45	3	3	7	522	<b>22</b>	<b>3.782</b>
<b>IN COMPLESSO</b>	<b>211</b>	<b>12.342</b>	<b>622</b>	<b>147</b>	<b>7.601</b>	<b>- 754</b>	<b>64</b>	<b>- 132</b>	<b>290</b>	<b>12.463</b>	<b>648</b>	<b>32.406</b>

Fonte: C.C.I.A.A. - Ufficio Studi e Ricerche

## IMPRESE MANIFATTURIERE CON PIU' DI DIECI DIPENDENTI

Ripartizione per classi di attività economica

Confronto 2000 - 2001

Tab. 42

Classi di attività economica	Giugno 2000		Giugno 2001		Variazioni 2000/2001			
					Assolute		Percentuali	
	U.L.	Dip.	U.L.	Dip.	U.L.	Dip.	U.L.	Dip.
Alimentari e tabacchi	59	2.882	59	2.992	-	110	0,00	3,82
Tessili	25	2.276	23	1.947	- 2	- 329	- 8,00	- 14,46
Vestiario, pelli e calzature	12	918	14	932	2	14	16,67	1,53
Legno	28	1.064	30	1.064	2	-	7,14	0,00
Carta, stampa ed editoria	35	2.702	35	2.800	-	98	0,00	3,63
Chimiche, gomma e plastica	39	2.878	36	2.872	- 3	- 6	- 7,69	- 0,21
Lavorazione minerali non metalliferi	32	1.236	31	1.239	- 1	3	- 3,13	0,24
Metallurgiche	12	587	12	578	-	- 9	0,00	- 1,53
Fabbricazione prodotti in metallo	54	1.724	55	1.818	1	94	1,85	5,45
Fabbr. macchine e prodotti meccanici	57	5.618	56	5.603	- 1	- 15	- 1,75	- 0,27
Fabbr. altre macchine e mezzi trasporto	24	1.648	23	1.595	- 1	- 53	- 4,17	- 3,22
Mobili ed altre industrie manifatturiere	14	403	12	309	- 2	- 94	- 14,29	- 23,33
<b>IN COMPLESSO</b>	<b>391</b>	<b>23.936</b>	<b>386</b>	<b>23.749</b>	<b>- 5</b>	<b>- 187</b>	<b>- 1,28</b>	<b>- 0,78</b>

Fonte: C.C.I.A.A. - Ufficio Studi e Ricerche

## IMPRESE MANIFATTURIERE CON PIU' DI DIECI DIPENDENTI

Unità locali per classi di attività economica

- Situazione al giugno 2001 -

Graf. n. 8.1

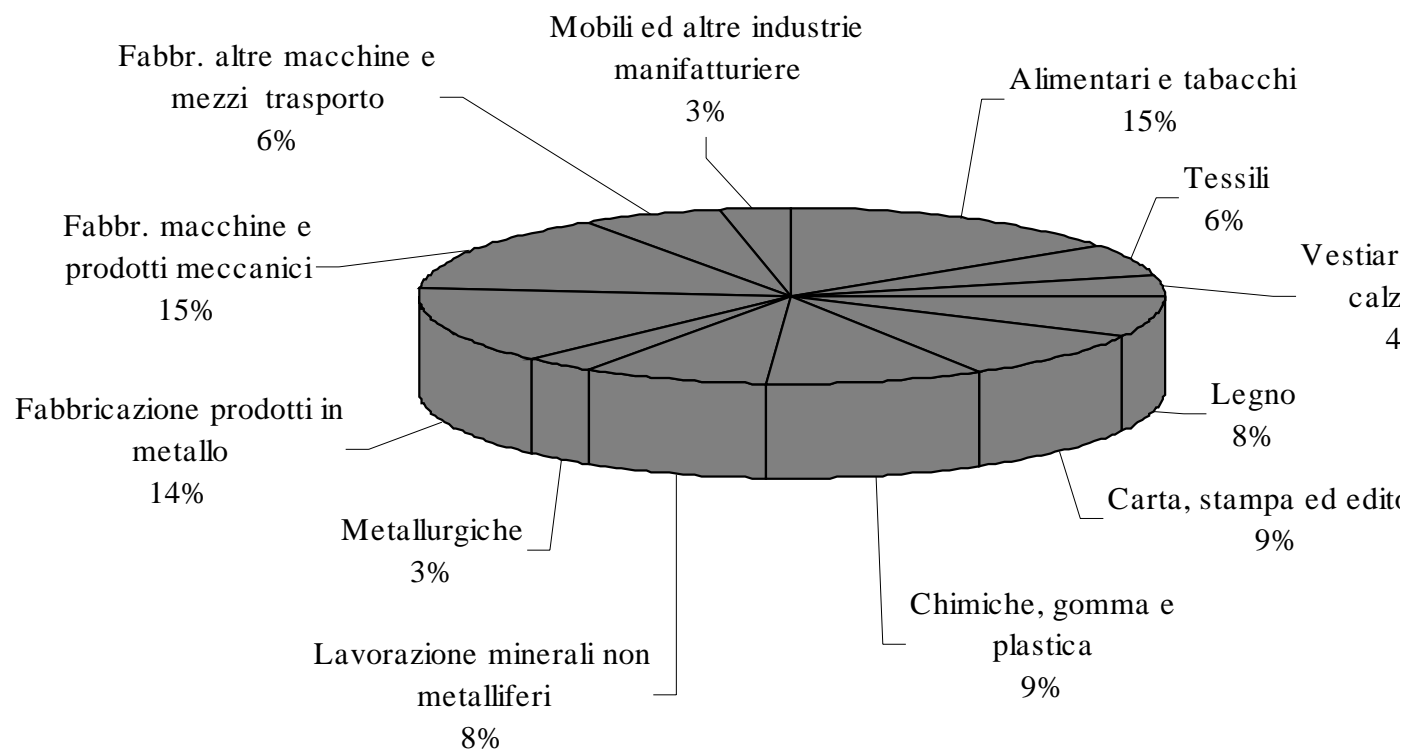

## IMPRESE MANIFATTURIERE CON PIU' DIDIECIDIPENDENTI

### Dipendenti per classi di attività economica

- Situazione al giugno 2001 -

Graf. n. 8.2

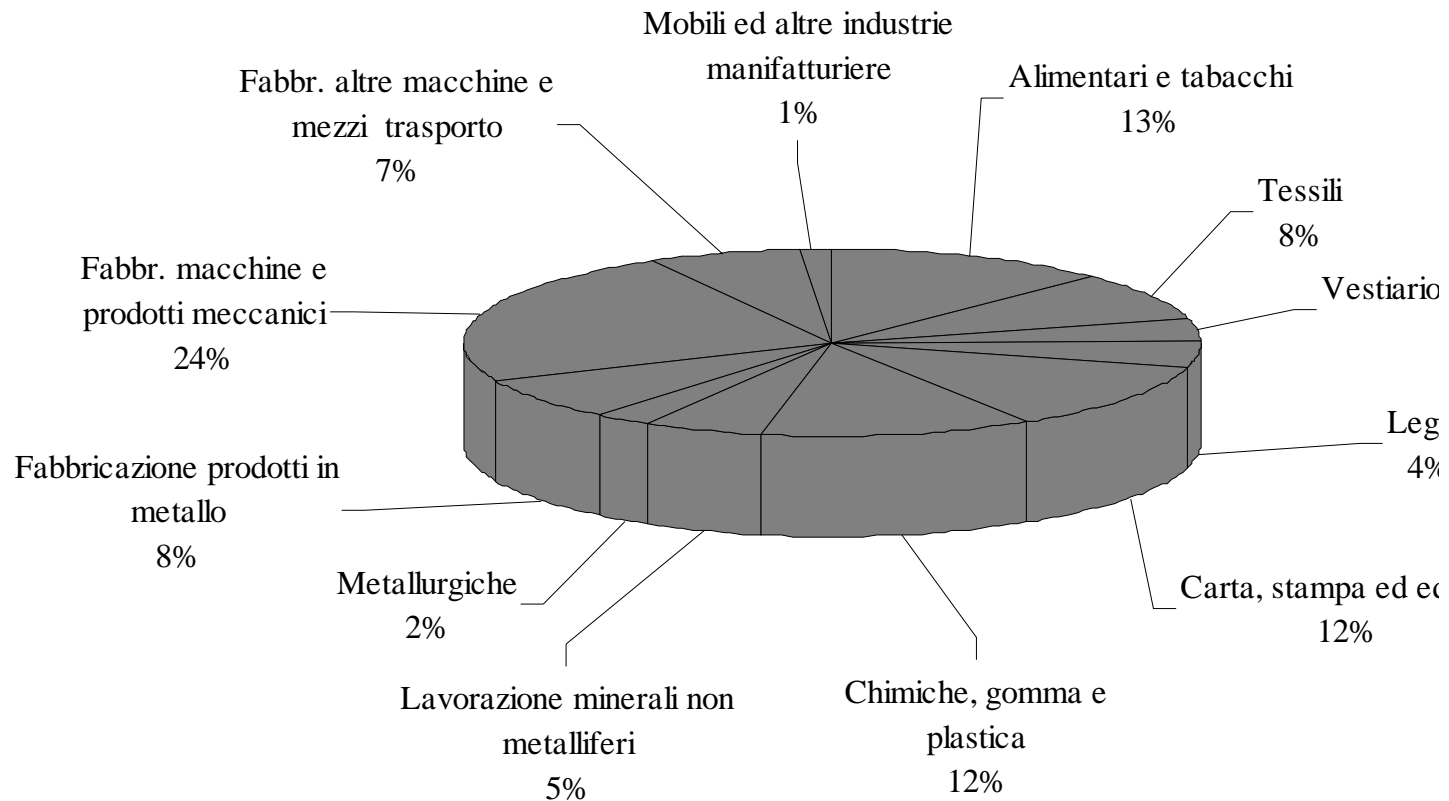

**IMPRESE MANIFATTURIERE CON PIU' DI DIECI DIPENDENTI**

**Ripartizione per comprensorio - Unità locali**

- Serie storica 1971 / 2001 -

Tab. 43

ANNI	C. 1	C. 2	C. 3	C. 4	C. 5	C. 6	C. 7	C. 8	C. 9	C.10	C.11	Provincia
1971	18	1	20	20	120	16	7	38	29	84	-	353
1972	17	2	19	20	116	18	4	37	34	92	-	359
1973	19	2	24	22	118	21	4	41	38	96	-	385
1974	18	2	22	18	114	22	4	40	38	90	-	368
1975	20	2	24	26	117	21	5	41	39	98	-	393
1976	21	2	23	29	117	19	6	42	39	99	-	397
1977	21	2	24	30	118	19	6	44	36	96	-	396
1978	20	2	25	27	114	18	6	43	35	97	1	388
1979	16	4	23	28	106	15	6	41	32	91	1	363
1980	17	4	23	27	98	14	6	36	30	87	1	343
1981	16	4	22	26	95	17	5	32	29	84	1	331
1982	14	2	22	25	94	18	5	31	26	80	1	318
1983	14	2	20	25	97	15	6	32	24	75	1	311
1984	13	3	21	24	99	14	6	32	23	76	1	312
1985	12	2	21	24	93	15	6	30	21	74	1	299
1986	11	2	23	24	93	16	5	31	23	79	1	308
1987	13	3	23	26	101	19	5	31	23	83	3	330
1988	12	4	21	26	95	17	5	31	24	87	3	325
1989	12	5	23	27	90	17	5	32	23	88	2	324
1990	12	2	24	26	94	21	6	37	25	93	2	342
1991	11		25	25	109	18	6	40	25	106	1	366
1992	13	1	23	24	111	17	6	41	24	109	1	370
1993	13	1	23	24	106	20	5	37	28	99	1	357
1994	12	1	24	24	103	19	5	38	30	104	1	361
1995	13	1	25	24	107	17	6	40	31	108	1	373
1996	13	1	26	25	109	16	6	40	30	109	1	376
1997	13	1	28	24	110	14	5	42	32	109	2	380
1998	15	2	26	24	117	13	5	41	33	109	2	387
1999	14	2	29	26	128	12	4	41	32	110	2	400
2000	14	2	28	24	125	13	4	40	29	110	2	391
2001	14	3	27	25	123	13	4	39	29	107	2	386
Var % 1971/2001	-22,22	200,00	35,00	25,00	2,50	-18,75	-42,86	2,63	0,00	27,38		9,35
Var % 1986/2001	27,27	50,00	17,39	4,17	32,26	-18,75	-20,00	25,81	26,09	35,44	100,00	25,32

**Nota:** Fino al 1988 le imprese di vendita e riparazione di autoveicoli erano comprese nelle manifatturiere.

**Fonte:** C.C.I.A.A. - Ufficio Studi e Ricerche

## IMPRESE MANIFATTURIERE CON PIU' DIDIECIDIPIENDENTI

### Ripartizione per comprensorio - Unità locali

Serie storica 1971 / 2001 - Numeri Indice (base 1971 = 100)

Tab. 43.1

ANNI	C. 1	C. 2	C. 3	C. 4	C. 5	C. 6	C. 7	C. 8	C. 9	C.10	C.11	Provincia
<b>1971</b>	<b>100,00</b>	<b>100,00</b>	<b>100,00</b>	<b>100,00</b>	<b>100,00</b>	<b>100,00</b>	<b>100,00</b>	<b>100,00</b>	<b>100,00</b>	<b>100,00</b>	-	<b>100,00</b>
1972	94,44	200,00	95,00	100,00	96,67	112,50	57,14	97,37	117,24	109,52	-	<b>101,70</b>
1973	105,56	200,00	120,00	110,00	98,33	131,25	57,14	107,89	131,03	114,29	-	<b>109,07</b>
1974	100,00	200,00	110,00	90,00	95,00	137,50	57,14	105,26	131,03	107,14	-	<b>104,25</b>
1975	111,11	200,00	120,00	130,00	97,50	131,25	71,43	107,89	134,48	116,67	-	<b>111,33</b>
1976	116,67	200,00	115,00	145,00	97,50	118,75	85,71	110,53	134,48	117,86	-	<b>112,46</b>
1977	116,67	200,00	120,00	150,00	98,33	118,75	85,71	115,79	124,14	114,29	-	<b>112,18</b>
1978	111,11	200,00	125,00	135,00	95,00	112,50	85,71	113,16	120,69	115,48	100,00	<b>109,92</b>
1979	88,89	400,00	115,00	140,00	88,33	93,75	85,71	107,89	110,34	108,33	100,00	<b>102,83</b>
1980	94,44	400,00	115,00	135,00	81,67	87,50	85,71	94,74	103,45	103,57	100,00	<b>97,17</b>
1981	88,89	400,00	110,00	130,00	79,17	106,25	71,43	84,21	100,00	100,00	100,00	<b>93,77</b>
1982	77,78	200,00	110,00	125,00	78,33	112,50	71,43	81,58	89,66	95,24	100,00	<b>90,08</b>
1983	77,78	200,00	100,00	125,00	80,83	93,75	85,71	84,21	82,76	89,29	100,00	<b>88,10</b>
1984	72,22	300,00	105,00	120,00	82,50	87,50	85,71	84,21	79,31	90,48	100,00	<b>88,39</b>
1985	66,67	200,00	105,00	120,00	77,50	93,75	85,71	78,95	72,41	88,10	100,00	<b>84,70</b>
1986	61,11	200,00	115,00	120,00	77,50	100,00	71,43	81,58	79,31	94,05	100,00	<b>87,25</b>
1987	72,22	300,00	115,00	130,00	84,17	118,75	71,43	81,58	79,31	98,81	300,00	<b>93,48</b>
1988	66,67	400,00	105,00	130,00	79,17	106,25	71,43	81,58	82,76	103,57	300,00	<b>92,07</b>
1989	66,67	500,00	115,00	135,00	75,00	106,25	71,43	84,21	79,31	104,76	200,00	<b>91,78</b>
1990	66,67	200,00	120,00	130,00	78,33	131,25	85,71	97,37	86,21	110,71	200,00	<b>96,88</b>
1991	61,11	0,00	125,00	125,00	90,83	112,50	85,71	105,26	86,21	126,19	100,00	<b>103,68</b>
1992	72,22	100,00	115,00	120,00	92,50	106,25	85,71	107,89	82,76	129,76	100,00	<b>104,82</b>
1993	72,22	100,00	115,00	120,00	88,33	125,00	71,43	97,37	96,55	117,86	100,00	<b>101,13</b>
1994	66,67	100,00	120,00	120,00	85,83	118,75	71,43	100,00	103,45	123,81	100,00	<b>102,27</b>
1995	72,22	100,00	125,00	120,00	89,17	106,25	85,71	105,26	106,90	128,57	100,00	<b>105,67</b>
1996	72,22	100,00	130,00	125,00	90,83	100,00	85,71	105,26	103,45	129,76	100,00	<b>106,52</b>
1997	72,22	100,00	140,00	120,00	91,67	87,50	71,43	110,53	110,34	129,76	200,00	<b>107,65</b>
1998	83,33	200,00	130,00	120,00	97,50	81,25	71,43	107,89	113,79	129,76	200,00	<b>109,63</b>
1999	77,78	200,00	145,00	130,00	106,67	75,00	57,14	107,89	110,34	130,95	200,00	<b>113,31</b>
2000	77,78	200,00	140,00	120,00	104,17	81,25	57,14	105,26	100,00	130,95	200,00	<b>110,76</b>
2001	77,78	300,00	135,00	125,00	102,50	81,25	57,14	102,63	100,00	127,38	200,00	<b>109,35</b>

**Nota:** Fino al 1988 le imprese di vendita e riparazione di autoveicoli erano comprese nelle manifatturiere.

**Fonte:** C.C.I.A.A. - Ufficio Studi e Ricerche

## IMPRESE MANIFATTURIERE CON PIU' DI DIECI DIPENDENTI

### Ripartizione per comprensorio - Numero Dipendenti

- Serie storica 1971 / 2001 -

Tab. 44

ANNI	C. 1	C. 2	C. 3	C. 4	C. 5	C. 6	C. 7	C. 8	C. 9	C. 10	C. 11	Provincia
1971	507	26	1.278	1.190	9.467	920	369	1.845	2.497	8.749	-	<b>26.848</b>
1972	465	39	1.234	1.170	9.400	997	186	2.002	2.788	8.439	-	<b>26.720</b>
1973	503	71	1.477	1.266	9.646	1.188	226	2.171	3.103	8.992	-	<b>28.643</b>
1974	525	68	1.502	1.230	9.692	1.229	281	2.022	3.362	9.478	-	<b>29.389</b>
1975	535	81	1.522	1.364	9.454	1.173	288	2.032	3.320	9.855	-	<b>29.624</b>
1976	593	68	1.556	1.467	9.369	1.101	378	2.003	3.415	9.792	-	<b>29.742</b>
1977	608	65	1.476	1.506	9.363	1.143	369	2.027	3.412	9.748	-	<b>29.717</b>
1978	581	61	1.427	1.464	9.015	983	362	1.926	3.372	9.851	12	<b>29.054</b>
1979	495	90	1.433	1.514	8.897	971	380	1.883	3.287	9.503	11	<b>28.464</b>
1980	493	88	1.750	1.565	8.681	962	386	1.784	3.193	9.231	13	<b>28.146</b>
1981	467	90	1.732	1.447	8.168	1.021	324	1.734	3.185	8.576	12	<b>26.756</b>
1982	411	53	1.669	1.522	7.826	1.045	315	1.638	2.993	8.134	11	<b>25.617</b>
1983	403	38	1.602	1.404	7.577	1.028	319	1.615	2.841	7.515	11	<b>24.353</b>
1984	374	52	1.570	1.324	7.116	998	305	1.563	2.547	7.156	11	<b>23.016</b>
1985	343	41	1.599	1.274	6.483	944	278	1.357	2.522	6.740	15	<b>21.596</b>
1986	291	36	1.661	1.277	6.355	909	284	1.362	2.545	5.597	13	<b>20.330</b>
1987	310	49	1.656	1.290	6.475	1.025	288	1.385	2.636	5.459	47	<b>20.620</b>
1988	331	60	1.695	1.369	6.268	967	292	1.497	2.674	5.592	42	<b>20.787</b>
1989	360	74	1.803	1.450	5.968	910	310	1.613	2.762	5.784	28	<b>21.062</b>
1990	353	38	1.860	1.496	6.169	958	337	1.803	2.737	6.146	26	<b>21.923</b>
1991	325		1.900	1.512	6.434	917	340	1.932	2.727	6.626	14	<b>22.727</b>
1992	361	23	1.928	1.498	6.408	975	332	1.865	2.713	6.653	14	<b>22.770</b>
1993	341	28	1.889	1.483	6.021	1.028	315	1.625	2.740	6.156	14	<b>21.640</b>
1994	349	25	1.905	1.392	5.912	1.052	309	1.635	2.833	6.285	15	<b>21.712</b>
1995	384	32	2.121	1.237	6.293	1.018	330	1.759	2.958	6.377	16	<b>22.525</b>
1996	376	30	2.164	1.261	6.220	1.060	318	1.828	2.980	6.442	15	<b>22.694</b>
1997	396	31	2.203	1.270	6.440	1.014	285	1.765	2.846	6.617	28	<b>22.895</b>
1998	444	38	2.191	1.310	6.631	1.014	289	1.790	2.901	6.670	28	<b>23.306</b>
1999	452	51	2.198	1.338	6.726	995	267	1.771	2.949	6.863	28	<b>23.638</b>
2000	460	51	2.239	1.220	6.835	1.072	276	1.786	3.035	6.934	28	<b>23.936</b>
2001	477	85	2.015	1.242	6.859	1.080	272	1.789	2.967	6.936	27	<b>23.749</b>
Var % 1971/2001	- 5,92	226,92	57,67	4,37	-27,55	17,39	-26,29	- 3,04	18,82	- 20,72		- 11,54
Var % 1986/2001	63,92	136,11	21,31	- 2,74	7,93	18,81	- 4,23	31,35	16,58	23,92	107,69	16,82

**Nota:** Fino al 1988 le imprese di vendita e riparazione di autoveicoli erano comprese nelle manifatturiere.

**Fonte:** C.C.I.A.A. - Ufficio Studi e Ricerche



## IMPRESE MANIFATTURIERE CON PIU' DIDIECIDIPENDENTI

### Ripartizione per comprensorio - Numero Dipendenti

Serie storica 1971 / 2001 - Numeri Indice (base 1971 = 100)

Tab. 44.1

ANNI	C. 1	C. 2	C. 3	C. 4	C. 5	C. 6	C. 7	C. 8	C. 9	C.10	C.11	Provincia
<b>1971</b>	<b>100,00</b>	<b>100,00</b>	<b>100,00</b>	<b>100,00</b>	<b>100,00</b>	<b>100,00</b>	<b>100,00</b>	<b>100,00</b>	<b>100,00</b>	<b>100,00</b>	-	<b>100,00</b>
1972	91,72	150,00	96,56	98,32	99,29	108,37	50,41	108,51	111,65	96,46	-	<b>99,52</b>
1973	99,21	273,08	115,57	106,39	101,89	129,13	61,25	117,67	124,27	102,78	-	<b>106,69</b>
1974	103,55	261,54	117,53	103,36	102,38	133,59	76,15	109,59	134,64	108,33	-	<b>109,46</b>
1975	105,52	311,54	119,09	114,62	99,86	127,50	78,05	110,14	132,96	112,64	-	<b>110,34</b>
1976	116,96	261,54	121,75	123,28	98,96	119,67	102,44	108,56	136,76	111,92	-	<b>110,78</b>
1977	119,92	250,00	115,49	126,55	98,90	124,24	100,00	109,86	136,64	111,42	-	<b>110,69</b>
1978	114,60	234,62	111,66	123,03	95,23	106,85	98,10	104,39	135,04	112,60	100,00	<b>108,22</b>
1979	97,63	346,15	112,13	127,23	93,98	105,54	102,98	102,06	131,64	108,62	91,67	<b>106,02</b>
1980	97,24	338,46	136,93	131,51	91,70	104,57	104,61	96,69	127,87	105,51	108,33	<b>104,83</b>
1981	92,11	346,15	135,52	121,60	86,28	110,98	87,80	93,98	127,55	98,02	100,00	<b>99,66</b>
1982	81,07	203,85	130,59	127,90	82,67	113,59	85,37	88,78	119,86	92,97	91,67	<b>95,41</b>
1983	79,49	146,15	125,35	117,98	80,04	111,74	86,45	87,53	113,78	85,90	91,67	<b>90,71</b>
1984	73,77	200,00	122,85	111,26	75,17	108,48	82,66	84,72	102,00	81,79	91,67	<b>85,73</b>
1985	67,65	157,69	125,12	107,06	68,48	102,61	75,34	73,55	101,00	77,04	125,00	<b>80,44</b>
1986	57,40	138,46	129,97	107,31	67,13	98,80	76,96	73,82	101,92	63,97	108,33	<b>75,72</b>
1987	61,14	188,46	129,58	108,40	68,40	111,41	78,05	75,07	105,57	62,40	391,67	<b>76,80</b>
1988	65,29	230,77	132,63	115,04	66,21	105,11	79,13	81,14	107,09	63,92	350,00	<b>77,42</b>
1989	71,01	284,62	141,08	121,85	63,04	98,91	84,01	87,43	110,61	66,11	233,33	<b>78,45</b>
1990	69,63	146,15	145,54	125,71	65,16	104,13	91,33	97,72	109,61	70,25	216,67	<b>81,66</b>
1991	64,10	0,00	148,67	127,06	67,96	99,67	92,14	104,72	109,21	75,73	116,67	<b>84,65</b>
1992	71,20	88,46	150,86	125,88	67,69	105,98	89,97	101,08	108,65	76,04	116,67	<b>84,81</b>
1993	67,26	107,69	147,81	124,62	63,60	111,74	85,37	88,08	109,73	70,36	116,67	<b>80,60</b>
1994	68,84	96,15	149,06	116,97	62,45	114,35	83,74	88,62	113,46	71,84	125,00	<b>80,87</b>
1995	75,74	123,08	165,96	103,95	66,47	110,65	89,43	95,34	118,46	72,89	133,33	<b>83,90</b>
1996	74,16	115,38	169,33	105,97	65,70	115,22	86,18	99,08	119,34	73,63	125,00	<b>84,53</b>
1997	78,11	119,23	172,38	106,72	68,03	110,22	77,24	95,66	113,98	75,63	233,33	<b>85,28</b>
1998	87,57	146,15	171,44	110,08	70,04	110,22	78,32	97,02	116,18	76,24	233,33	<b>86,81</b>
1999	89,15	196,15	171,99	112,44	71,05	108,15	72,36	95,99	118,10	78,44	233,33	<b>88,04</b>
2000	90,73	196,15	175,20	102,52	72,20	116,52	74,80	96,80	121,55	79,25	233,33	<b>89,15</b>
2001	94,08	326,92	157,67	104,37	72,45	117,39	73,71	96,96	118,82	79,28	225,00	<b>88,46</b>

**Nota:** Fino al 1988 le imprese di vendita e riparazione di autoveicoli erano comprese nelle manifatturiere.

**Fonte:** C.C.I.A.A. - Ufficio Studi e Ricerche

**IMPRESE MANIFATTURIERE CON PIU' DI DIECI DIPENDENTI**

**Ripartizione unità locali per classi di attività economica**

- Serie storica 1989 / 2001 -

Tab. 45

<b>Classi di attività economica</b>	1989	1990	1991	1992	1993	1994	1995	1996	1997	1998	1999	2000	2001	Var. % '89/'01
Alimentari e tabacchi	41	51	51	51	50	52	51	51	56	57	59	59	59	<b>43,90</b>
Tessili	20	21	24	24	24	23	24	23	23	23	25	25	23	<b>15,00</b>
Vestiario, pelli e calzature	21	21	23	17	18	16	15	15	15	14	13	12	14	<b>-33,33</b>
Legno	24	24	28	30	26	21	26	27	27	28	29	28	30	<b>25,00</b>
Carta, stampa ed editoria	18	16	23	24	27	26	29	30	30	33	34	35	35	<b>94,44</b>
Chimiche, gomma e plastica	35	36	38	38	37	38	38	37	33	35	38	39	36	<b>2,86</b>
Lavorazione minerali non metalliferi	37	35	34	35	32	34	34	35	35	37	33	32	31	<b>-16,22</b>
Metallurgiche	12	13	12	12	11	11	10	11	12	12	11	12	12	<b>0,00</b>
Fabbricazione prodotti in metallo	33	34	35	39	36	42	46	50	52	53	56	54	55	<b>66,67</b>
Fabbr. macchine e prodotti meccanici	49	52	54	52	50	53	54	57	58	58	61	57	56	<b>14,29</b>
Fabbr. altre macchine e mezzi di trasporto	18	22	25	30	28	28	28	24	24	24	25	24	23	<b>27,78</b>
Mobili ed altre industrie manifatturiere	16	17	19	18	18	17	18	16	15	13	16	14	12	<b>-25,00</b>
<b>IN COMPLESSO</b>	<b>324</b>	<b>342</b>	<b>366</b>	<b>370</b>	<b>357</b>	<b>361</b>	<b>373</b>	<b>376</b>	<b>380</b>	<b>387</b>	<b>400</b>	<b>391</b>	<b>386</b>	<b>19,14</b>

**Nota:** dal 1989 le manifatturiere non comprendono più le imprese di vendita e riparazione di autoveicoli.

**Fonte:** C.C.I.A.A. - Ufficio Studi e Ricerche

## IMPRESE MANIFATTURIERE CON PIU' DI DIECI DIPENDENTI

### Ripartizione unità locali per classi di attività economica

Numeri Indice (base 1989 = 100)

Tab. 45.1

Classi di attività economica	1989	1990	1991	1992	1993	1994	1995	1996	1997	1998	1999	2000	2001
Alimentari e tabacchi	<b>100</b>	124,39	124,39	124,39	121,95	126,83	124,39	124,39	136,59	139,02	143,90	143,90	143,90
Tessili	<b>100</b>	105,00	120,00	120,00	120,00	115,00	120,00	115,00	115,00	115,00	125,00	125,00	115,00
Vestiario, pelli e calzature	<b>100</b>	100,00	109,52	80,95	85,71	76,19	71,43	71,43	71,43	66,67	61,90	57,14	66,67
Legno	<b>100</b>	100,00	116,67	125,00	108,33	87,50	108,33	112,50	112,50	116,67	120,83	116,67	125,00
Carta, stampa ed editoria	<b>100</b>	88,89	127,78	133,33	150,00	144,44	161,11	166,67	166,67	183,33	188,89	194,44	194,44
Chimiche, gomma e plastica	<b>100</b>	102,86	108,57	108,57	105,71	108,57	108,57	105,71	94,29	100,00	108,57	111,43	102,86
Lavorazione minerali non metalliferi	<b>100</b>	94,59	91,89	94,59	86,49	91,89	91,89	94,59	94,59	100,00	89,19	86,49	83,78
Metallurgiche	<b>100</b>	108,33	100,00	100,00	91,67	91,67	83,33	91,67	100,00	100,00	91,67	100,00	100,00
Fabbricazione prodotti in metallo	<b>100</b>	103,03	106,06	118,18	109,09	127,27	139,39	151,52	157,58	160,61	169,70	163,64	166,67
Fabbr. macchine e prodotti meccanici	<b>100</b>	106,12	110,20	106,12	102,04	108,16	110,20	116,33	118,37	118,37	124,49	116,33	114,29
Fabbr. altre macchine e mezzi di trasporto	<b>100</b>	122,22	138,89	166,67	155,56	155,56	155,56	133,33	133,33	133,33	138,89	133,33	127,78
Mobili ed altre industrie manifatturiere	<b>100</b>	106,25	118,75	112,50	112,50	106,25	112,50	100,00	93,75	81,25	100,00	87,50	75,00
<b>IN COMPLESSO</b>	<b>100</b>	<b>105,56</b>	<b>112,96</b>	<b>114,20</b>	<b>110,19</b>	<b>111,42</b>	<b>115,12</b>	<b>116,05</b>	<b>117,28</b>	<b>119,44</b>	<b>123,46</b>	<b>120,68</b>	<b>119,14</b>

**Nota:** dal 1989 le manifatturiere non comprendono più le imprese di vendita e riparazione di autoveicoli.

**Fonte:** C.C.I.A.A. - Ufficio Studi e Ricerche

## IMPRESE MANIFATTURIERE CON PIU' DI DIECI DIPENDENTI

### Ripartizione dipendenti per classi di attività economica

- Serie storica 1989 / 2001 -

Tab. 46

Classi di attività economica	1989	1990	1991	1992	1993	1994	1995	1996	1997	1998	1999	2000	2001	Var. % '89/'01
Alimentari e tabacchi	2.283	2.455	2.539	2.594	2.595	2.516	2.433	2.351	2.531	2.632	2.791	2.882	2.992	<b>31,06</b>
Tessili	2.024	2.125	2.189	2.201	2.092	1.915	2.043	2.048	2.002	2.070	2.254	2.276	1.947	<b>-3,80</b>
Vestiario, pelli e calzature	1.187	1.217	1.264	1.154	1.094	1.121	1.147	1.148	1.138	1.069	1.042	918	932	<b>-21,48</b>
Legno	644	715	785	791	704	670	782	844	892	910	994	1.064	1.064	<b>65,22</b>
Carta, stampa ed editoria	2.124	2.013	2.170	2.259	2.323	2.292	2.278	2.327	2.398	2.466	2.583	2.702	2.800	<b>31,83</b>
Chimiche, gomma e plastica	2.629	2.782	2.776	2.597	2.523	2.593	2.764	2.769	2.639	2.791	2.827	2.878	2.872	<b>9,24</b>
Lavorazione minerali non metalliferi	1.392	1.383	1.365	1.395	1.250	1.284	1.244	1.266	1.247	1.264	1.253	1.236	1.239	<b>-10,99</b>
Metallurgiche	1.078	1.087	964	843	656	660	646	735	717	706	501	587	578	<b>-46,38</b>
Fabbricazione prodotti in metallo	1.506	1.566	1.664	1.734	1.579	1.645	1.761	1.859	1.959	1.946	1.827	1.724	1.818	<b>20,72</b>
Fabbr. macchine e prodotti meccanici	3.995	4.233	4.584	4.513	4.294	4.443	4.671	5.103	5.203	5.434	5.540	5.618	5.603	<b>40,25</b>
Fabbr. altre macchine e mezzi di trasporto	1.667	1.770	1.871	2.091	1.933	2.033	2.235	1.766	1.816	1.639	1.607	1.648	1.595	<b>-4,32</b>
Mobili ed altre industrie manifatturiere	533	577	556	598	597	540	521	478	353	379	419	403	309	<b>-42,03</b>
<b>IN COMPLESSO</b>	<b>21.062</b>	<b>21.923</b>	<b>22.727</b>	<b>22.770</b>	<b>21.640</b>	<b>21.712</b>	<b>22.525</b>	<b>22.694</b>	<b>22.895</b>	<b>23.306</b>	<b>23.638</b>	<b>23.936</b>	<b>23.749</b>	<b>12,76</b>

**Nota:** dal 1989 le manifatturiere non comprendono più le imprese di vendita e riparazione di autoveicoli.

**Fonte:** C.C.I.A.A. - Ufficio Studi e Ricerche

## IMPRESE MANIFATTURIERE CON PIU' DIDIECIDIPENDENTI

### Ripartizione dipendenti per classi di attività economica

Numeri Indice (base 1989 = 100)

Tab. 46.1

Classi di attività economica	1989	1990	1991	1992	1993	1994	1995	1996	1997	1998	1999	2000	2001
Alimentari e tabacchi	<b>100</b>	107,53	111,21	113,62	113,67	110,21	106,57	102,98	110,86	115,29	122,25	126,24	131,06
Tessili	<b>100</b>	104,99	108,15	108,75	103,36	94,61	100,94	101,19	98,91	102,27	111,36	112,45	96,20
Vestiario, pelli e calzature	<b>100</b>	102,53	106,49	97,22	92,17	94,44	96,63	96,71	95,87	90,06	87,78	77,34	78,52
Legno	<b>100</b>	111,02	121,89	122,83	109,32	104,04	121,43	131,06	138,51	141,30	154,35	165,22	165,22
Carta, stampa ed editoria	<b>100</b>	94,77	102,17	106,36	109,37	107,91	107,25	109,56	112,90	116,10	121,61	127,21	131,83
Chimiche, gomma e plastica	<b>100</b>	105,82	105,59	98,78	95,97	98,63	105,14	105,33	100,38	106,16	107,53	109,47	109,24
Lavorazione minerali non metalliferi	<b>100</b>	99,35	98,06	100,22	89,80	92,24	89,37	90,95	89,58	90,80	90,01	88,79	89,01
Metallurgiche	<b>100</b>	100,83	89,42	78,20	60,85	61,22	59,93	68,18	66,51	65,49	46,47	54,45	53,62
Fabbricazione prodotti in metallo	<b>100</b>	103,98	110,49	115,14	104,85	109,23	116,93	123,44	130,08	129,22	121,31	114,48	120,72
Fabbr. macchine e prodotti meccanici	<b>100</b>	105,96	114,74	112,97	107,48	111,21	116,92	127,73	130,24	136,02	138,67	140,63	140,25
Fabbr. altre macchine e mezzi di trasporto	<b>100</b>	106,18	112,24	125,43	115,96	121,96	134,07	105,94	108,94	98,32	96,40	98,86	95,68
Mobili ed altre industrie manifatturiere	<b>100</b>	108,26	104,32	112,20	112,01	101,31	97,75	89,68	66,23	71,11	78,61	75,61	57,97
<b>IN COMPLESSO</b>	<b>100</b>	<b>104,09</b>	<b>107,91</b>	<b>108,11</b>	<b>102,74</b>	<b>103,09</b>	<b>106,95</b>	<b>107,75</b>	<b>108,70</b>	<b>110,65</b>	<b>112,23</b>	<b>113,65</b>	<b>112,76</b>

**Nota:** dal 1989 le manifatturiere non comprendono più le imprese di vendita e riparazione di autoveicoli.

**Fonte:** C.C.I.A.A. - Ufficio Studi e Ricerche

**IMPRESE MANIFATTURIERE CON PIU' DI DIECI DIPENDENTI**  
**Ripartizione dipendenti per comprensorio, qualifica professionale e sesso**  
 - Situazione al giugno 2001 -

Tab. 47

Comprensori ==== Provincia	Dirigenti			Impiegati			Operai			Totale		
	Maschi	Femm.	Totale	Maschi	Femm.	Totale	Maschi	Femm.	Totale	Maschi	Femm.	Totale
C. 1 Valle di Fiemme	5	-	<b>5</b>	34	39	<b>73</b>	303	96	<b>399</b>	342	135	<b>477</b>
C. 2 Primiero	-	-	-	3	4	<b>7</b>	67	11	<b>78</b>	70	15	<b>85</b>
C. 3 Bassa Valsugana e Tesino	27	1	<b>28</b>	225	188	<b>413</b>	1.145	429	<b>1.574</b>	1.397	618	<b>2.015</b>
C. 4 Alta Valsugana	23	1	<b>24</b>	255	107	<b>362</b>	748	108	<b>856</b>	1.026	216	<b>1.242</b>
C. 5 Valle dell'Adige	82	7	<b>89</b>	1.129	641	<b>1.770</b>	3.706	1.294	<b>5.000</b>	4.917	1.942	<b>6.859</b>
C. 6 Valle di Non	13	-	<b>13</b>	173	100	<b>273</b>	708	86	<b>794</b>	894	186	<b>1.080</b>
C. 7 Valle di Sole	3	-	<b>3</b>	26	10	<b>36</b>	217	16	<b>233</b>	246	26	<b>272</b>
C. 8 Giudicarie	13	-	<b>13</b>	168	97	<b>265</b>	1.122	389	<b>1.511</b>	1.303	486	<b>1.789</b>
C. 9 Alto Garda e Ledro	52	1	<b>53</b>	490	181	<b>671</b>	2.082	161	<b>2.243</b>	2.624	343	<b>2.967</b>
C.10 Vallagarina	95	5	<b>100</b>	1.156	492	<b>1.648</b>	3.941	1.247	<b>5.188</b>	5.192	1.744	<b>6.936</b>
C.11 Valle di Fassa	-	-	-	2	2	<b>4</b>	22	1	<b>23</b>	24	3	27
<b>PROVINCIA</b>	<b>313</b>	<b>15</b>	<b>328</b>	<b>3.661</b>	<b>1.861</b>	<b>5.522</b>	<b>14.061</b>	<b>3.838</b>	<b>17.899</b>	<b>18.035</b>	<b>5.714</b>	<b>23.749</b>

Fonte: C.C.I.A.A. - Ufficio Studi e Ricerche

**IMPRESE MANIFATTURIERE CON PIU' DI DIECI DIPENDENTI**  
**Ripartizione dipendenti per comprensorio, qualifica professionale e sesso**  
 Situazione al giugno 2001 - Composizione percentuale

Tab. 47.1

Comprensori ==== Provincia	Dirigenti			Impiegati			Operai			Totale		
	% Maschi	% Femm.	% sul totale generale	% Maschi	% Femm.	% sul totale generale	% Maschi	% Femm.	% sul totale generale	% Maschi	% Femm.	Totale
C. 1 Valle di Fiemme	100,00	0,00	<b>1,05</b>	46,58	53,42	<b>15,30</b>	75,94	24,06	<b>83,65</b>	71,70	28,30	<b>100</b>
C. 2 Primiero	-	-	-	42,86	57,14	<b>8,24</b>	85,90	14,10	<b>91,76</b>	82,35	17,65	<b>100</b>
C. 3 Bassa Valsugana e Tesino	96,43	3,57	<b>1,39</b>	54,48	45,52	<b>20,50</b>	72,74	27,26	<b>78,11</b>	69,33	30,67	<b>100</b>
C. 4 Alta Valsugana	95,83	4,17	<b>1,93</b>	70,44	29,56	<b>29,15</b>	87,38	12,62	<b>68,92</b>	82,61	17,39	<b>100</b>
C. 5 Valle dell' Adige	92,13	7,87	<b>1,30</b>	63,79	36,21	<b>25,81</b>	74,12	25,88	<b>72,90</b>	71,69	28,31	<b>100</b>
C. 6 Valle di Non	100,00	0,00	<b>1,20</b>	63,37	36,63	<b>25,28</b>	89,17	10,83	<b>73,52</b>	82,78	17,22	<b>100</b>
C. 7 Valle di Sole	100,00	0,00	<b>1,10</b>	72,22	27,78	<b>13,24</b>	93,13	6,87	<b>85,66</b>	90,44	9,56	<b>100</b>
C. 8 Giudicarie	100,00	0,00	<b>0,73</b>	63,40	36,60	<b>14,81</b>	74,26	25,74	<b>84,46</b>	72,83	27,17	<b>100</b>
C. 9 Alto Garda e Ledro	98,11	1,89	<b>1,79</b>	73,03	26,97	<b>22,62</b>	92,82	7,18	<b>75,60</b>	88,44	11,56	<b>100</b>
C.10 Vallagarina	95,00	5,00	<b>1,44</b>	70,15	29,85	<b>23,76</b>	75,96	24,04	<b>74,80</b>	74,86	25,14	<b>100</b>
C.11 Valle di Fassa	-	-	-	50,00	50,00	<b>14,81</b>	95,65	4,35	<b>85,19</b>	88,89	11,11	<b>100</b>
<b>PROVINCIA</b>	<b>95,43</b>	<b>4,57</b>	<b>1,38</b>	<b>66,30</b>	<b>33,70</b>	<b>23,25</b>	<b>78,56</b>	<b>21,44</b>	<b>75,37</b>	<b>75,94</b>	<b>24,06</b>	<b>100</b>

Fonte: C.C.I.A.A. - Ufficio Studi e Ricerche

**IMPRESE MANIFATTURIERE CON PIU' DI DIECI DIPENDENTI**  
**Ripartizione dipendenti per classi di attività economica, qualifica professionale e sesso**  
 - Situazione al giugno 2001 -

Tab. 48

Classi di attività economica	Dirigenti			Impiegati			Operai			Totale		
	Maschi	Femm.	Totale	Maschi	Femm.	Totale	Maschi	Femm.	Totale	Maschi	Femm.	Totale
Alimentari e tabacchi	43	2	<b>45</b>	405	328	<b>733</b>	1.725	489	<b>2.214</b>	2.173	819	<b>2.992</b>
Tessili	27	2	<b>29</b>	182	140	<b>322</b>	892	704	<b>1.596</b>	1.101	846	<b>1.947</b>
Vestuario, pelli e calzature	17	3	<b>20</b>	111	183	<b>294</b>	184	434	<b>618</b>	312	620	<b>932</b>
Legno	12	-	<b>12</b>	150	92	<b>242</b>	752	58	<b>810</b>	914	150	<b>1.064</b>
Carta, stampa ed editoria	29	1	<b>30</b>	433	174	<b>607</b>	1.935	228	<b>2.163</b>	2.397	403	<b>2.800</b>
Chimiche, gomma e plastica	41	3	<b>44</b>	452	209	<b>661</b>	1.674	493	<b>2.167</b>	2.167	705	<b>2.872</b>
Lavorazione minerali non metalliferi	22	-	<b>22</b>	205	104	<b>309</b>	868	40	<b>908</b>	1.095	144	<b>1.239</b>
Metallurgiche	9	-	<b>9</b>	73	34	<b>107</b>	404	58	<b>462</b>	486	92	<b>578</b>
Fabbricazione prodotti in metallo	20	-	<b>20</b>	257	133	<b>390</b>	1.191	217	<b>1.408</b>	1.468	350	<b>1.818</b>
Fabbr. macchine e prodotti meccanici	73	2	<b>75</b>	1.060	342	<b>1.402</b>	3.656	470	<b>4.126</b>	4.789	814	<b>5.603</b>
Fabbr. altre macchine e mezzi trasporto	18	1	<b>19</b>	296	100	<b>396</b>	597	583	<b>1.180</b>	911	684	<b>1.595</b>
Mobili ed altre industrie manifatturiere	2	1	<b>3</b>	37	22	<b>59</b>	183	64	<b>247</b>	222	87	<b>309</b>
<b>IN COMPLESSO</b>	<b>313</b>	<b>15</b>	<b>328</b>	<b>3.661</b>	<b>1.861</b>	<b>5.522</b>	<b>14.061</b>	<b>3.838</b>	<b>17.899</b>	<b>18.035</b>	<b>5.714</b>	<b>23.749</b>

Fonte: C.C.I.A.A. - Ufficio Studi e Ricerche



**IMPRESE MANIFATTURIERE CON PIU' DI DIECI DIPENDENTI**  
**Ripartizione dipendenti per classi di attività economica, qualifica professionale e sesso**  
 Situazione al giugno 2001 - Composizione percentuale

Tab. 48.1

Classi di attività economica	Dirigenti			Impiegati			Operai			Totale		
	% Maschi	% Femm.	% sul totale generale	% Maschi	% Femm.	% sul totale generale	% Maschi	% Femm.	% sul totale generale	% Maschi	% Femm.	Totale
Alimentari e tabacchi	95,56	4,44	<b>1,50</b>	55,25	44,75	<b>24,50</b>	77,91	22,09	<b>74,00</b>	72,63	27,37	<b>100</b>
Tessili	93,10	6,90	<b>1,49</b>	56,52	43,48	<b>16,54</b>	55,89	44,11	<b>81,97</b>	56,55	43,45	<b>100</b>
Vestiario, pelli e calzature	85,00	15,00	<b>2,15</b>	37,76	62,24	<b>31,55</b>	29,77	70,23	<b>66,31</b>	33,48	66,52	<b>100</b>
Legno	100,00	0,00	<b>1,13</b>	61,98	38,02	<b>22,74</b>	92,84	7,16	<b>76,13</b>	85,90	14,10	<b>100</b>
Carta, stampa ed editoria	96,67	3,33	<b>1,07</b>	71,33	28,67	<b>21,68</b>	89,46	10,54	<b>77,25</b>	85,61	14,39	<b>100</b>
Chimiche, gomma e plastica	93,18	6,82	<b>1,53</b>	68,38	31,62	<b>23,02</b>	77,25	22,75	<b>75,45</b>	75,45	24,55	<b>100</b>
Lavorazione minerali non metalliferi	100,00	0,00	<b>1,78</b>	66,34	33,66	<b>24,94</b>	95,59	4,41	<b>73,28</b>	88,38	11,62	<b>100</b>
Metallurgiche	100,00	0,00	<b>1,56</b>	68,22	31,78	<b>18,51</b>	87,45	12,55	<b>79,93</b>	84,08	15,92	<b>100</b>
Fabbricazione prodotti in metallo	100,00	0,00	<b>1,10</b>	65,90	34,10	<b>21,45</b>	84,59	15,41	<b>77,45</b>	80,75	19,25	<b>100</b>
Fabbr. macchine e prodotti meccanici	97,33	2,67	<b>1,34</b>	75,61	24,39	<b>25,02</b>	88,61	11,39	<b>73,64</b>	85,47	14,53	<b>100</b>
Fabbr. altre macchine e mezzi trasporto	94,74	5,26	<b>1,19</b>	74,75	25,25	<b>24,83</b>	50,59	49,41	<b>73,98</b>	57,12	42,88	<b>100</b>
Mobili ed altre industrie manifatturiere	66,67	33,33	<b>0,97</b>	62,71	37,29	<b>19,09</b>	74,09	25,91	<b>79,94</b>	71,84	28,16	<b>100</b>
<b>IN COMPLESSO</b>	<b>95,43</b>	<b>4,57</b>	<b>1,38</b>	<b>66,30</b>	<b>33,70</b>	<b>23,25</b>	<b>78,56</b>	<b>21,44</b>	<b>75,37</b>	<b>75,94</b>	<b>24,06</b>	<b>100</b>

Fonte: C.C.I.A.A. - Ufficio Studi e Ricerche

## IMPRESE MANIFATTURIERE CON PIU' DI DIECI DIPENDENTI

### Dirigenti - Impiegati - Operai

- Serie storica 1987 / 2001 -

Tab. 49

ANNI	Dirigenti			Impiegati			Operai			Totale		
	Maschi	Femm.	Totale	Maschi	Femm.	Totale	Maschi	Femm.	Totale	Maschi	Femm.	Totale
1987	-	-	<b>302</b>	-	-	<b>3.748</b>	-	-	<b>16.570</b>	17.590	3.030	<b>20.620</b>
1988	-	-	<b>303</b>	-	-	<b>3.813</b>	-	-	<b>16.671</b>	16.716	4.071	<b>20.787</b>
1989	329	5	<b>334</b>	2.628	1.213	<b>3.841</b>	13.883	3.004	<b>16.887</b>	16.840	4.222	<b>21.062</b>
1990	317	7	<b>324</b>	2.854	1.290	<b>4.144</b>	14.128	3.327	<b>17.455</b>	17.299	4.624	<b>21.923</b>
1991	358	13	<b>371</b>	3.152	1.427	<b>4.579</b>	14.246	3.531	<b>17.777</b>	17.756	4.971	<b>22.727</b>
1992	360	8	<b>368</b>	3.141	1.484	<b>4.625</b>	14.218	3.559	<b>17.777</b>	17.719	5.051	<b>22.770</b>
1993	308	8	<b>316</b>	3.017	1.438	<b>4.455</b>	13.548	3.321	<b>16.869</b>	16.873	4.767	<b>21.640</b>
1994	301	9	<b>310</b>	3.092	1.485	<b>4.577</b>	13.554	3.271	<b>16.825</b>	16.947	4.765	<b>21.712</b>
1995	271	2	<b>273</b>	3.112	1.537	<b>4.649</b>	13.973	3.630	<b>17.603</b>	17.356	5.169	<b>22.525</b>
1996	296	4	<b>300</b>	3.189	1.602	<b>4.791</b>	13.892	3.711	<b>17.603</b>	17.377	5.317	<b>22.694</b>
1997	290	6	<b>296</b>	3.261	1.635	<b>4.896</b>	13.900	3.803	<b>17.703</b>	17.451	5.444	<b>22.895</b>
1998	282	7	<b>289</b>	3.292	1.674	<b>4.966</b>	14.200	3.851	<b>18.051</b>	17.774	5.532	<b>23.306</b>
1999	284	11	<b>295</b>	3.423	1.769	<b>5.192</b>	14.208	3.943	<b>18.151</b>	17.915	5.723	<b>23.638</b>
2000	315	13	<b>328</b>	3.638	1.846	<b>5.484</b>	14.240	3.884	<b>18.124</b>	18.193	5.743	<b>23.936</b>
2001	313	15	<b>328</b>	3.661	1.861	<b>5.522</b>	14.061	3.838	<b>17.899</b>	18.035	5.714	<b>23.749</b>

Fonte: C.C.I.A.A. - Ufficio Studi e Ricerche

## IMPRESE MANIFATTURIERE CON PIU' DI DIECI DIPENDENTI

### Dirigenti - Impiegati - Operai

- Serie storica 1987 / 2001 - Composizione percentuale

Tab. 49.1

ANNI	Dirigenti			Impiegati			Operai			Totale		
	Maschi	Femm.	Totale	Maschi	Femm.	Totale	Maschi	Femm.	Totale	Maschi	Femm.	Totale
1987	-	-	<b>1,46</b>	-	-	<b>18,18</b>	-	-	<b>80,36</b>	85,31	14,69	<b>100</b>
1988	-	-	<b>1,46</b>	-	-	<b>18,34</b>	-	-	<b>80,20</b>	80,42	19,58	<b>100</b>
1989	1,56	0,02	<b>1,59</b>	12,48	5,76	<b>18,24</b>	65,91	14,26	<b>80,18</b>	79,95	20,05	<b>100</b>
1990	1,45	0,03	<b>1,48</b>	13,02	5,88	<b>18,90</b>	64,44	15,18	<b>79,62</b>	78,91	21,09	<b>100</b>
1991	1,58	0,06	<b>1,63</b>	13,87	6,28	<b>20,15</b>	62,68	15,54	<b>78,22</b>	78,13	21,87	<b>100</b>
1992	1,58	0,04	<b>1,62</b>	13,79	6,52	<b>20,31</b>	62,44	15,63	<b>78,07</b>	77,82	22,18	<b>100</b>
1993	1,42	0,04	<b>1,46</b>	13,94	6,65	<b>20,59</b>	62,61	15,35	<b>77,95</b>	77,97	22,03	<b>100</b>
1994	1,39	0,04	<b>1,43</b>	14,24	6,84	<b>21,08</b>	62,43	15,07	<b>77,49</b>	78,05	21,95	<b>100</b>
1995	1,20	0,01	<b>1,21</b>	13,82	6,82	<b>20,64</b>	62,03	16,12	<b>78,15</b>	77,05	22,95	<b>100</b>
1996	1,30	0,02	<b>1,32</b>	14,05	7,06	<b>21,11</b>	61,21	16,35	<b>77,57</b>	76,57	23,43	<b>100</b>
1997	1,27	0,03	<b>1,29</b>	14,24	7,14	<b>21,38</b>	60,71	16,61	<b>77,32</b>	76,22	23,78	<b>100</b>
1998	1,21	0,03	<b>1,24</b>	14,13	7,18	<b>21,31</b>	60,93	16,52	<b>77,45</b>	76,26	23,74	<b>100</b>
1999	1,20	0,05	<b>1,25</b>	14,48	7,48	<b>21,96</b>	60,11	16,68	<b>76,79</b>	75,79	24,21	<b>100</b>
2000	1,32	0,05	<b>1,37</b>	15,20	7,71	<b>22,91</b>	59,49	16,23	<b>75,72</b>	76,01	23,99	<b>100</b>
2001	1,32	0,06	<b>1,38</b>	15,42	7,84	<b>23,25</b>	59,21	16,16	<b>75,37</b>	75,94	24,06	<b>100</b>

Fonte: C.C.I.A.A. - Ufficio Studi e Ricerche

# IMPRESE MANIFATTURIERE CON PIU' DI DIECI DIPENDENTI

Dipendenti maschi e femmine

Anni 1987 / 2001

Graf. n. 9.1

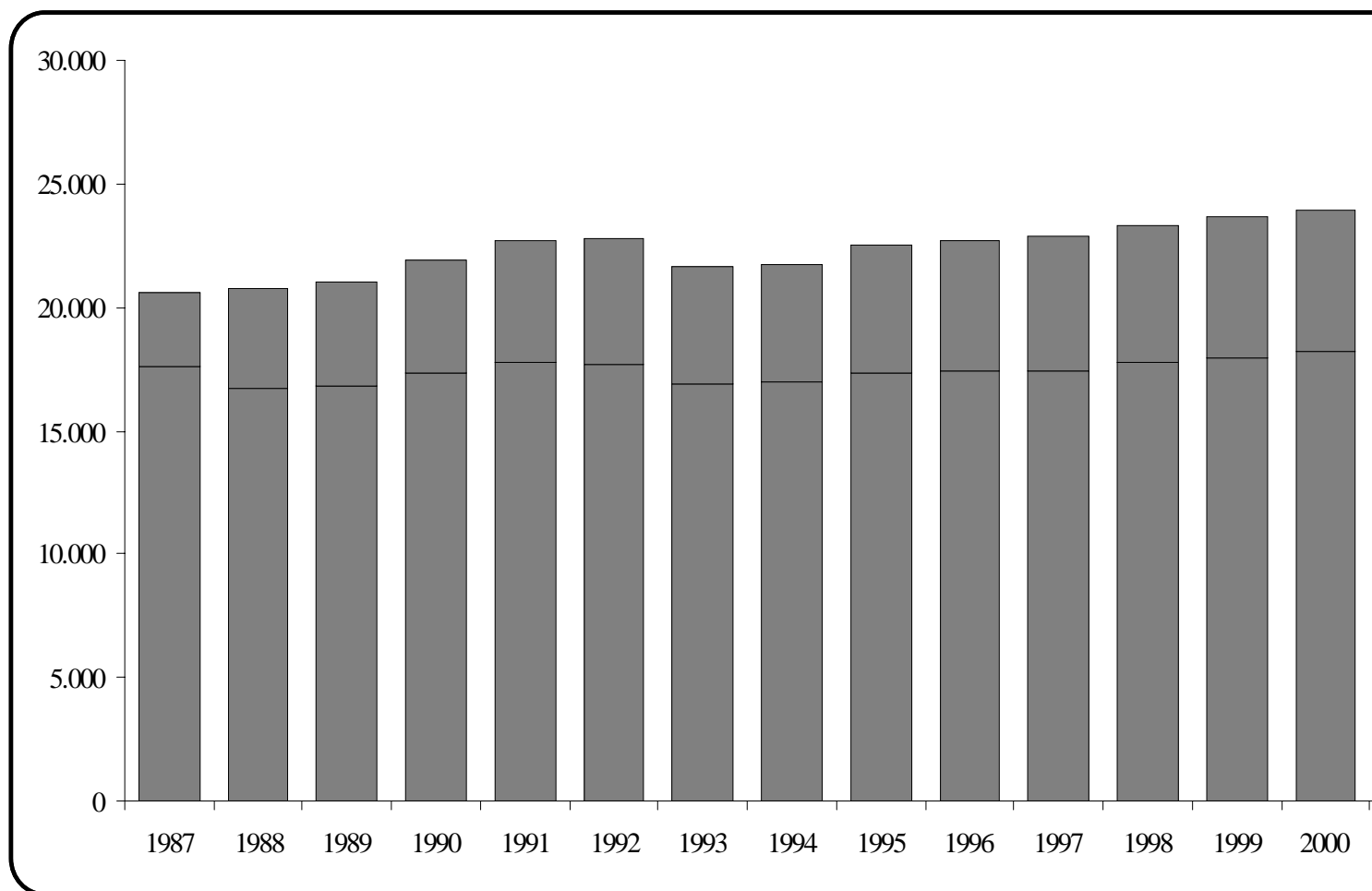

# IMPRESE MANIFATTURIERE CON PIU' DI DIECI DIPENDENTI

## Ripartizione percentuale fra dipendenti maschi e femmine

Anni 1987 / 2001

Graf. n. 9.2

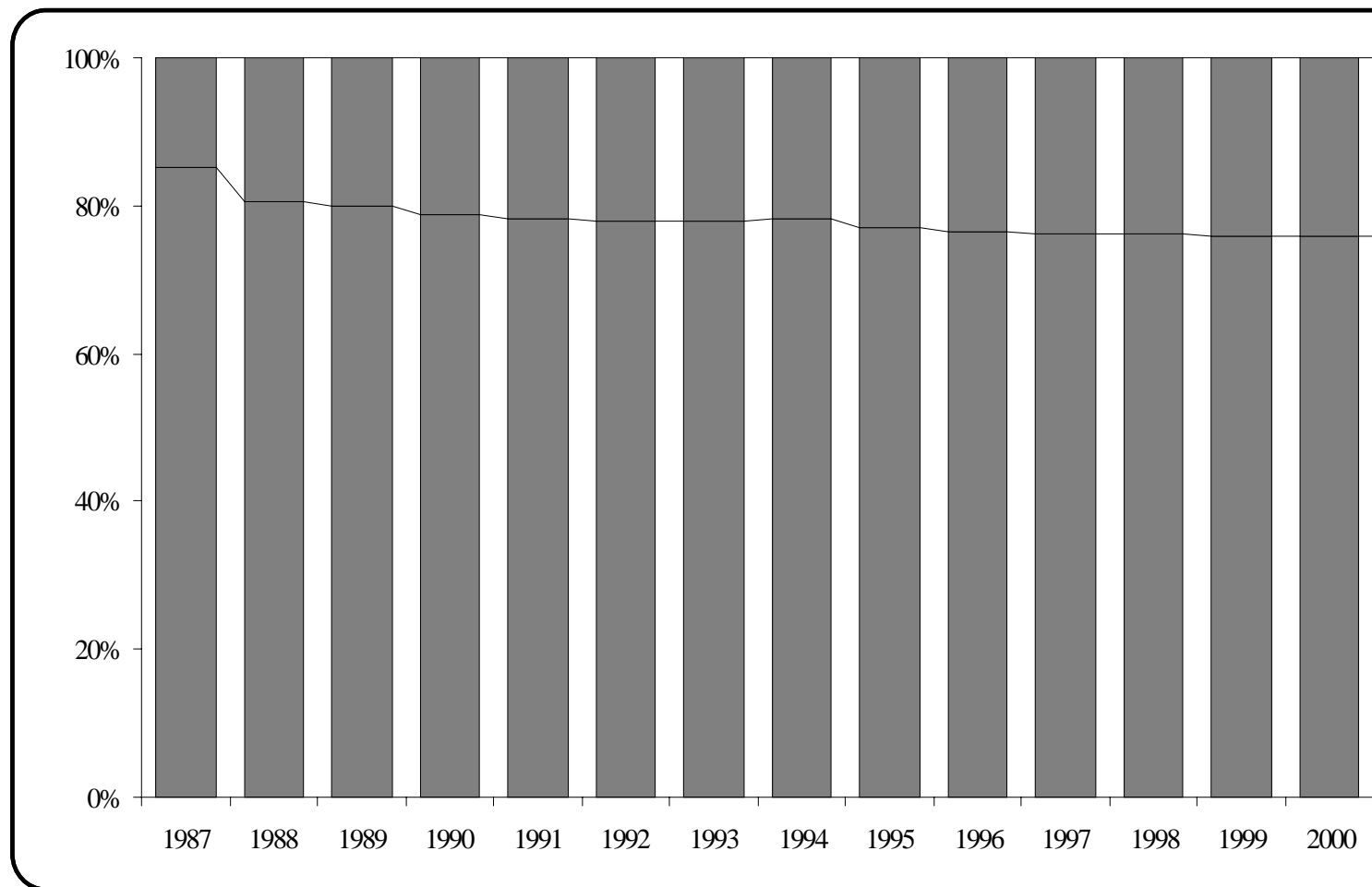

# IMPRESE MANIFATTURIERE CON PIU' DI DIECI DIPENDENTI

## Ripartizione percentuale fra dirigenti, impiegati ed operai

Serie storica 1987 / 2001

Graf. n. 10

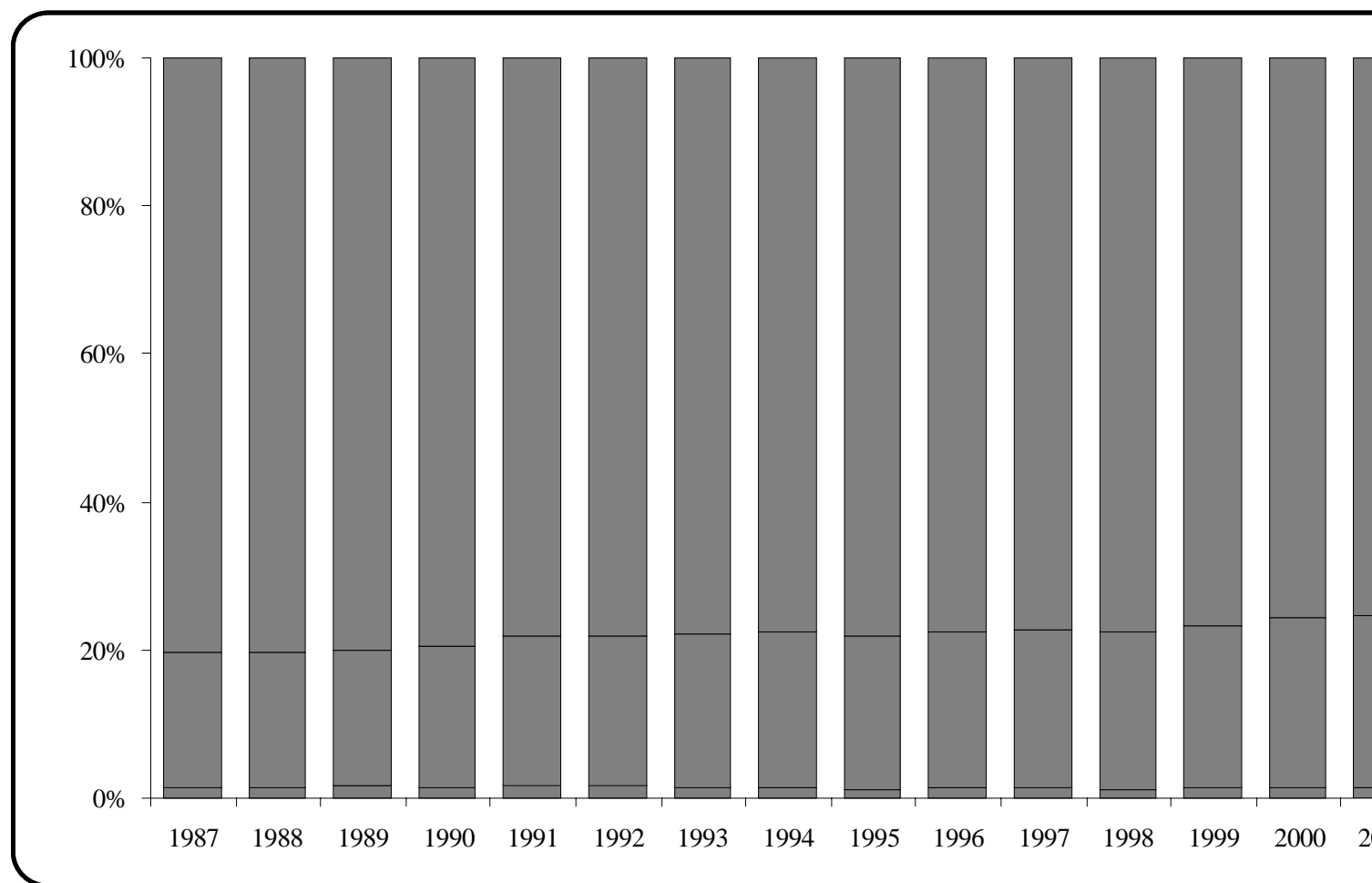

**IMPRESE MANIFATTURIERE CON PIU' DI DIECI DIPENDENTI**  
**Indice di superficie complessiva e coperta per dipendente: ripartizione per comprensorio**  
 - Situazione al giugno 2001 -

Tab. 50

Comprensori ==== Provincia	Totale		Superficie complessiva MQ	Superficie coperta MQ	Indice di copertura	Superficie complessiva per dipend.	Superficie coperta per dipend.
	U.L.	Dipendenti					
C. 1 Valle di Fiemme	14	477	138.083	45.741	33,13	289,48	95,89
C. 2 Primiero	3	85	6.010	3.752	62,43	70,71	44,14
C. 3 Bassa Valsugana e Tesino	27	2.015	724.720	243.170	33,55	359,66	120,68
C. 4 Alta Valsugana	25	1.242	343.573	146.132	42,53	276,63	117,66
C. 5 Valle dell'Adige	123	6.859	1.769.814	667.728	37,73	258,03	97,35
C. 6 Valle di Non	13	1.080	217.802	70.530	32,38	201,67	65,31
C. 7 Valle di Sole	4	272	113.382	30.587	26,98	416,85	112,45
C. 8 Giudicarie	39	1.789	594.166	215.891	36,34	332,12	120,68
C. 9 Alto Garda e Ledro	29	2.967	1.174.321	263.798	22,46	395,79	88,91
C.10 Vallagarina	107	6.936	1.679.217	711.143	42,35	242,10	102,53
C.11 Valle di Fassa	2	27	4.196	2.525	60,18	155,41	93,52
<b>PROVINCIA</b>	<b>386</b>	<b>23.749</b>	<b>6.765.284</b>	<b>2.400.997</b>	<b>35,49</b>	<b>284,87</b>	<b>101,10</b>

Fonte: C.C.I.A.A. - Ufficio Studi e Ricerche

**IMPRESE MANIFATTURIERE CON PIU' DI DIECI DIPENDENTI**

**Indice di superficie complessiva e coperta per dipendente: ripartizione per classi di attività economica**

- Situazione al giugno 2001 -

Tab. 51

Classi di attività economica	Totale		Superficie complessiva MQ	Superficie coperta MQ	Indice di copertura	Superficie complessiva per dipend.	Superficie coperta per dipend.
	U.L.	Dipendenti					
Alimentari e tabacchi	59	2.992	1.323.110	374.379	28,30	442,22	125,13
Tessili	23	1.947	545.791	245.493	44,98	280,32	126,09
Vestiario, pelli e calzature	14	932	138.049	63.259	45,82	148,12	67,87
Legno	30	1.064	473.613	144.959	30,61	445,13	136,24
Carta, stampa ed editoria	35	2.800	795.803	298.877	37,56	284,22	106,74
Chimiche, gomma e plastica	36	2.872	803.127	288.415	35,91	279,64	100,42
Lavorazione minerali non metalliferi	31	1.239	636.235	174.414	27,41	513,51	140,77
Metallurgiche	12	578	248.469	91.401	36,79	429,88	158,13
Fabbricazione prodotti in metallo	55	1.818	396.330	153.089	38,63	218,00	84,21
Fabbr. macchine e prodotti meccanici	56	5.603	1.112.635	435.693	39,16	198,58	77,76
Fabbr. altre macchine e mezzi trasporto	23	1.595	189.678	81.506	42,97	118,92	51,10
Mobili ed altre industrie manifatturiere	12	309	102.444	49.512	48,33	331,53	160,23
<b>PROVINCIA</b>	<b>386</b>	<b>23.749</b>	<b>6.765.284</b>	<b>2.400.997</b>	<b>35,49</b>	<b>284,87</b>	<b>101,10</b>

Fonte: C.C.I.A.A. - Ufficio Studi e Ricerche



**IMPRESE INDUSTRIALI CON PIU' DI DIECI DIPENDENTI**

**Ripartizione per comprensorio e classi di fatturato**

- Situazione al giugno 2001 -

Tab. 52

Comprensori ==== Provincia	Mancante		Fino 1 Mdr.		1 - 2 Mdr.		2 - 3 Mdr.		3 - 5 Mdr.		5 - 10 Mdr.		10-20 Mdr.		20-50 Mdr.		Oltre 50 Mdr.	
	U.L.	Dip.	U.L.	Dip.	U.L.	Dip.	U.L.	Dip.	U.L.	Dip.	U.L.	Dip.	U.L.	Dip.	U.L.	Dip.	U.L.	Dip.
C. 1 Valle di Fiemme	-	-	1	13	2	32	2	43	4	62	5	245	5	233	2	158	-	-
C. 2 Primiero	1	41	-	-	-	-	3	45	4	79	2	73	1	43	-	-	-	-
C. 3 Bassa Valsug. e Tesino	3	559	-	-	3	92	3	65	2	93	8	303	6	311	10	894	3	281
C. 4 Alta Valsugana	-	-	-	-	4	82	9	161	7	176	13	315	5	174	6	409	2	435
C. 5 Valle dell'Adige	15	1.043	5	86	18	316	27	474	48	1.129	50	1.417	29	1.180	28	1.664	21	3.636
C. 6 Valle di Non	-	-	-	-	2	25	1	19	4	75	4	184	2	82	6	600	3	414
C. 7 Valle di Sole	-	-	-	-	1	13	2	26	3	61	2	51	-	-	3	256	-	-
C. 8 Giudicarie	-	-	2	43	2	23	5	92	19	416	19	628	11	650	5	401	1	141
C. 9 Alto Garda e Ledro	1	20	-	-	5	88	4	158	5	102	9	284	9	325	8	644	7	1.989
C.10 Vallagarina	7	608	1	12	5	71	7	220	24	615	30	901	32	1.386	20	1.586	15	2.861
C.11 Valle di Fassa	-	-	-	-	1	13	1	13	-	-	3	80	-	-	-	-	-	-
<b>PROVINCIA</b>	<b>27</b>	<b>2.271</b>	<b>9</b>	<b>154</b>	<b>43</b>	<b>755</b>	<b>64</b>	<b>1.316</b>	<b>120</b>	<b>2.808</b>	<b>145</b>	<b>4.481</b>	<b>100</b>	<b>4.384</b>	<b>88</b>	<b>6.612</b>	<b>52</b>	<b>9.757</b>

Fonte: C.C.I.A.A. - Ufficio Studi e Ricerche

**IMPRESE INDUSTRIALI CON PIU' DI DIECI DIPENDENTI**  
**Ripartizione per classi di attività economica e classi di fatturato**  
- Situazione al giugno 2001 -

Tab. 53

Rami e classi di attività economica	Mancante		Fino 1 Mdr.		1 - 2 Mdr.		2 - 3 Mdr.		3 - 5 Mdr.		5 - 10 Mdr.		10-20 Mdr.		20-50 Mdr.		Oltre 50 Mdr.	
	U.L.	Dip.	U.L.	Dip.	U.L.	Dip.	U.L.	Dip.	U.L.	Dip.	U.L.	Dip.	U.L.	Dip.	U.L.	Dip.	U.L.	Dip.
<b>Industrie manifatturiere</b>	<b>13</b>	<b>1.321</b>	<b>3</b>	<b>49</b>	<b>15</b>	<b>204</b>	<b>16</b>	<b>296</b>	<b>61</b>	<b>1.393</b>	<b>69</b>	<b>2.051</b>	<b>65</b>	<b>3.279</b>	<b>54</b>	<b>4.630</b>	<b>31</b>	<b>7.534</b>
Alimentari e tabacchi	4	500	-	-	2	29	3	58	5	74	9	218	14	456	12	718	10	939
Tessili	4	328	-	-	1	16	1	27	1	33	3	96	6	512	5	450	2	485
Vestiario, pelli e calzature	1	266	1	24	2	28	1	20	1	70	1	39	1	68	5	291	1	126
Legno	-	-	-	-	1	12	-	-	11	216	9	172	5	201	3	334	1	129
Carta, stampa ed editoria	-	-	-	-	3	39	1	22	5	103	11	377	1	27	5	404	9	1.828
Chimiche, gomma e plastica	3	600	-	-	-	-	1	13	4	100	3	154	13	570	8	657	4	778
Lavorazione minerali non metalliferi	-	-	-	-	1	12	3	50	7	136	6	110	3	82	10	759	1	90
Metallurgiche	-	-	-	-	-	-	-	-	1	29	3	105	5	179	2	196	1	69
Fabbricazione prodotti in metallo	2	53	-	-	5	73	5	80	17	402	13	426	11	586	2	198	-	-
Fabbr. macchine e prodotti meccanici	1	52	-	-	-	-	1	12	7	135	15	451	11	553	10	968	11	3.432
Fabbr. altre macchine e mezzi di trasporto	2	22	1	12	-	-	3	72	2	41	3	80	7	398	4	373	1	597
Mobili ed altre industrie manifatturiere	-	-	1	13	2	24	-	-	5	128	2	41	2	103	-	-	-	-
<b>Industrie estrattive</b>	<b>-</b>	<b>-</b>	<b>1</b>	<b>15</b>	<b>8</b>	<b>116</b>	<b>15</b>	<b>315</b>	<b>11</b>	<b>250</b>	<b>9</b>	<b>211</b>	<b>-</b>	<b>-</b>	<b>1</b>	<b>48</b>	<b>-</b>	<b>-</b>
Costruzioni edili	3	50	4	75	17	372	24	544	28	823	46	1.623	10	359	14	1.029	2	208
Installazione di impianti	3	129	1	15	1	34	6	103	11	214	8	313	3	101	-	-	-	-
Ind. elettriche, acqua e gas	4	271	-	-	-	-	-	-	3	42	3	53	3	106	1	47	2	522
Vendita e riparaz. autoveicoli	-	-	-	-	-	-	-	-	1	12	1	12	5	83	6	140	7	554
<b>TOTALE</b>	<b>27</b>	<b>2.271</b>	<b>9</b>	<b>154</b>	<b>43</b>	<b>755</b>	<b>64</b>	<b>1.316</b>	<b>120</b>	<b>2.808</b>	<b>145</b>	<b>4.481</b>	<b>100</b>	<b>4.384</b>	<b>88</b>	<b>6.612</b>	<b>52</b>	<b>9.757</b>

Fonte: C.C.I.A.A. - Ufficio Studi e Ricerche

**IMPRESE INDUSTRIALI CON PIU' DI DIECI DIPENDENTI**

**Ripartizione per classi di dipendenti e classi di fatturato**

- Situazione al giugno 2001 -

Tab. 54

Classi di dipendenti	Mancante		Fino 1 Mdr.		1 - 2 Mdr.		2 - 3 Mdr.		3 - 5 Mdr.		5 - 10 Mdr.		10 - 20 Mdr.		20-50 Mdr.		Oltre 50 Mdr.	
	U.L.	Dip.	U.L.	Dip.	U.L.	Dip.	U.L.	Dip.	U.L.	Dip.	U.L.	Dip.	U.L.	Dip.	U.L.	Dip.	U.L.	Dip.
11 - 20	10	142	7	98	35	482	45	675	65	1.044	46	709	14	211	6	75	-	-
21 - 50	4	149	2	56	7	210	17	450	51	1.411	83	2.679	56	1.877	27	986	4	<b>173</b>
51 - 100	6	400	-	-	1	63	1	84	3	202	14	836	27	1.952	32	2.310	13	<b>1.015</b>
101 - 200	3	464	-	-	-	-	1	107	1	151	2	257	3	344	22	3.017	20	<b>2.875</b>
201 - 300	3	751	-	-	-	-	-	-	-	-	-	-	-	-	1	224	8	<b>1.910</b>
301 - 500	1	365	-	-	-	-	-	-	-	-	-	-	-	-	-	-	4	<b>1.567</b>
oltre 500	-	-	-	-	-	-	-	-	-	-	-	-	-	-	-	-	3	<b>2.217</b>
<b>TOTALE</b>	<b>27</b>	<b>2.271</b>	<b>9</b>	<b>154</b>	<b>43</b>	<b>755</b>	<b>64</b>	<b>1.316</b>	<b>120</b>	<b>2.808</b>	<b>145</b>	<b>4.481</b>	<b>100</b>	<b>4.384</b>	<b>88</b>	<b>6.612</b>	<b>52</b>	<b>9.757</b>

Fonte: C.C.I.A.A. - Ufficio Studi e Ricerche

**IMPRESE INDUSTRIALI CON PIU' DIDIECIDIPENDENTI**  
**Alcuni valori caratteristici relativi al fatturato ed alle esportazioni: ripartizione per comprensorio**  
 - I dati economici sono riferiti al 2000 -

Tab. 55

Comprensori ==== Provincia	Con risposta relativa al fatturato		Fatturato medio per U.L. (miliardi)	Fatturato medio per dipendente (milioni)	Export medio per U.L. (miliardi)	Export medio per dipendente (milioni)	% esportazioni sul fatturato (*)
	U.L.	Dip.					
C. 1 Valle di Fiemme	21	786	8,20	219,05	1,64	43,79	19,99
C. 2 Primiero	10	240	4,84	201,80	0,09	3,75	1,86
C. 3 Bassa Valsugana e Tesino	35	2.039	19,46	333,97	5,61	96,31	28,84
C. 4 Alta Valsugana	46	1.752	12,53	329,01	4,32	113,50	34,50
C. 5 Valle dell' Adige	226	9.902	19,48	444,63	4,17	95,18	21,41
C. 6 Valle di Non	22	1.399	22,01	346,15	5,17	81,37	23,51
C. 7 Valle di Sole	11	407	12,79	345,62	3,28	88,77	25,68
C. 8 Giudicarie	64	2.394	9,36	250,32	3,01	80,34	32,10
C. 9 Alto Garda e Ledro	47	3.590	40,62	531,79	18,09	236,82	44,53
C.10 Vallagarina	134	7.652	21,62	378,68	6,60	115,61	30,53
C.11 Valle di Fassa	5	106	4,72	222,55	0,14	6,53	2,93
<b>PROVINCIA</b>	<b>621</b>	<b>30.267</b>	<b>19,22</b>	<b>394,33</b>	<b>5,56</b>	<b>114,01</b>	<b>28,91</b>

(\*) Percentuale calcolata rispetto al fatturato complessivo di ciascun comprensorio

Fonte: C.C.I.A.A. - Ufficio Studi e Ricerche

## IMPRESE INDUSTRIALI CON PIU' DI DIECI DIPENDENTI

**Alcuni valori caratteristici relativi al fatturato ed alle esportazioni: ripartizione per rami e classi di attività economica**

- I dati economici sono riferiti al 2000 -

Tab. 56

Rami e classi di attività economica	Con risposta relativa al fatturato		Fatturato medio per U.L. (miliardi)	Fatturato medio per dipendente (milioni)	Export medio per U.L. (miliardi)	Export medio per dipendente (milioni)	% esportazioni sul fatturato (*)
	U.L.	Dip.					
<b>Industrie manifatturiere</b>	<b>369</b>	<b>21.928</b>	<b>23,51</b>	<b>395,57</b>	<b>9,26</b>	<b>155,76</b>	<b>39,38</b>
Alimentari e tabacchi	55	2.492	25,45	561,65	4,76	105,01	18,70
Tessili	19	1.619	36,71	430,76	20,96	245,97	57,10
Vestiario, pelli e calzature	13	666	30,14	588,31	19,16	373,95	63,56
Legno	30	1.064	11,68	329,32	0,55	15,42	4,68
Carta, stampa ed editoria	35	2.800	45,29	566,12	15,15	189,37	33,45
Chimiche, gomma e plastica	33	2.272	25,99	377,56	12,75	185,20	49,05
Lavorazione minerali non metalliferi	31	1.239	15,27	382,15	2,66	66,50	17,40
Metallurgiche	12	578	19,03	395,12	3,30	68,58	17,36
Fabbricazione prodotti in metallo	53	1.765	7,68	230,57	1,72	51,62	22,39
Fabbr. macchine e prodotti meccanici	55	5.551	32,78	324,76	20,77	205,81	63,37
Fabbr. altre macchine e mezzi trasporto	21	1.573	19,55	261,03	7,57	101,06	38,71
Mobili ed altre industrie manifatturiere	12	309	5,80	225,29	2,04	79,21	35,16
<b>Industrie estrattive</b>	<b>45</b>	<b>955</b>	<b>3,98</b>	<b>187,57</b>	<b>0,70</b>	<b>33,12</b>	<b>17,66</b>
<b>Costruzioni edili</b>	<b>145</b>	<b>5.033</b>	<b>8,29</b>	<b>238,76</b>	<b>0,01</b>	<b>0,17</b>	<b>0,07</b>
<b>Installazione di impianti</b>	<b>30</b>	<b>780</b>	<b>5,55</b>	<b>213,29</b>	<b>0,03</b>	<b>1,23</b>	<b>0,58</b>
<b>Industrie elettriche, acqua e gas</b>	<b>12</b>	<b>770</b>	<b>27,52</b>	<b>428,93</b>			
<b>Vendita e riparazioni autoveicoli</b>	<b>20</b>	<b>801</b>	<b>69,19</b>	<b>1.727,55</b>	<b>0,10</b>	<b>2,47</b>	<b>0,14</b>
<b>TOTALE</b>	<b>621</b>	<b>30.267</b>	<b>19,22</b>	<b>394,33</b>	<b>5,56</b>	<b>114,01</b>	<b>28,91</b>

(\*) Percentuale calcolata rispetto al fatturato complessivo di ciascuna delle classi di attività.

Fonte: C.C.I.A.A. - Ufficio Studi e Ricerche

## IMPRESE MANIFATTURIERE CON PIU' DI DIECI DIPENDENTI

### Fatturato ed export medi per dipendente

- Dati economici riferiti al 2000 -

Graf. n. 11

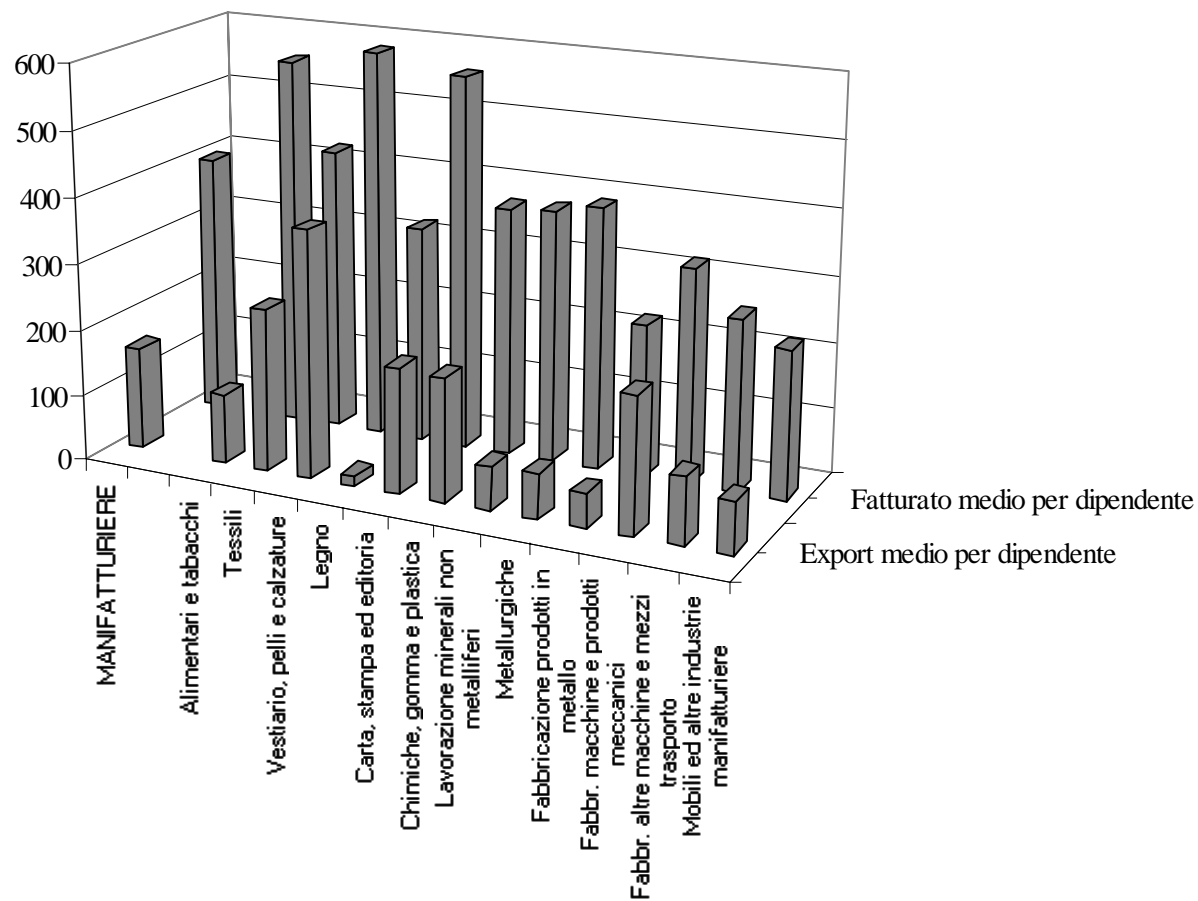

## IMPRESE INDUSTRIALI CON PIU' DIDIECI DIPENDENTI

**Alcuni valori caratteristici relativi al fatturato ed alle esportazioni: ripartizione per classi di dipendenti**

- I dati economici sono riferiti al 2000 -

Tab. 57

Classi di dipendenti	Con risposta relativa al fatturato		Fatturato medio per U.L. (miliardi)	Fatturato medio per dipendente (milioni)	Export medio per U.L. (miliardi)	Export medio per dipendente (milioni)	% esportazioni sul fatturato (*)
	U.L.	Dip.					
11 - 20	218	3.294	4,89	323,82	0,32	21,45	6,63
21 - 50	247	7.842	11,18	352,06	1,88	59,07	16,78
51 - 100	91	6.462	32,74	461,01	5,42	76,40	16,57
101 - 200	49	6.751	51,96	377,12	18,96	137,61	36,49
201 - 300	9	2.134	94,81	399,88	55,48	233,98	58,51
301 - 500	4	1.567	187,80	479,39	120,22	306,87	64,01
oltre 500	3	2.217	326,06	441,22	171,36	231,87	52,55
<b>TOTALE</b>	<b>621</b>	<b>30.267</b>	<b>19,22</b>	<b>394,33</b>	<b>5,56</b>	<b>114,01</b>	<b>28,91</b>

(\*) Percentuale calcolata rispetto al fatturato complessivo delle classi di dipendenti

Fonte: C.C.I.A.A. - Ufficio Studi e Ricerche

## IMPRESE INDUSTRIALI CON PIU' DI DIECI DIPENDENTI

**Alcuni valori caratteristici relativi agli investimenti, alle materie prime, al costo del personale ed alle altre spese**

Ripartizione per comprensorio - I dati economici sono riferiti al 2000

Tab. 58

Comprensori == Provincia	Con risposta relativa alle variabili considerate		Investimenti Media per dipendente (milioni)	Costo del personale Media per dipendente (milioni)	Materie pri- me e semilav. Media per dipendente (milioni)	Spese per servizi Media per dipendente (milioni)	Altre spese Media per dipendente (milioni)	Totale costi Media per dipendente (milioni)
	U.L.	Dipendenti						
C. 1 Valle di Fiemme	18	741	13,52	41,01	99,01	44,75	21,70	206,47
C. 2 Primiero	8	212	21,83	59,42	64,66	30,01	40,98	195,06
C. 3 Bassa Valsug. e Tesino	31	1.860	12,08	53,35	155,30	63,63	23,75	296,03
C. 4 Alta Valsugana	46	1.752	21,07	65,40	164,30	66,84	44,79	341,35
C. 5 Valle dell'Adige	210	9.332	19,31	59,25	256,99	73,53	30,65	420,36
C. 6 Valle di Non	20	1.236	12,94	56,78	179,80	62,72	27,16	326,46
C. 7 Valle di Sole	10	394	24,40	59,98	169,22	59,38	29,61	318,20
C. 8 Giudicarie	60	2.291	26,04	51,10	112,45	60,66	25,03	249,27
C. 9 Alto Garda e Ledro	42	3.350	22,13	71,67	292,94	105,83	48,91	519,35
C.10 Vallagarina	129	7.523	20,30	61,34	200,92	71,24	35,68	369,17
C.11 Valle di Fassa	5	106	3,08	53,54	99,04	53,73	18,02	224,32
<b>PROVINCIA</b>	<b>579</b>	<b>28.797</b>	<b>19,68</b>	<b>60,00</b>	<b>212,24</b>	<b>72,83</b>	<b>33,69</b>	<b>378,74</b>

Fonte: C.C.I.A.A. - Ufficio Studi e Ricerche



## IMPRESE INDUSTRIALI CON PIU' DIDIECI DIPENDENTI

Alcuni valori caratteristici relativi agli investimenti, alle materie prime, al costo del personale ed alle altre spese

Ripartizione per rami e classi di attività economica - I dati economici sono riferiti al 2000

Tab. 59

Rami e classi di attività economica	Con risposta relativa alle variabili considerate		Investimenti Media per dipendente (milioni)	Costo del personale Media per dipendente (milioni)	Materie prime e semilav. Media per dipendente (milioni)	Spese per servizi Media per dipendente (milioni)	Altre spese Media per dipendente (milioni)	Totale costi Media per dipendente (milioni)
	U.L.	Dipendenti						
<b>Industrie manifatturiere</b>	<b>347</b>	<b>21.039</b>	<b>21,61</b>	<b>62,06</b>	<b>212,28</b>	<b>71,90</b>	<b>34,28</b>	<b>380,50</b>
Alimentari e tabacchi	52	2.442	52,61	56,21	365,46	86,90	34,29	542,87
Tessili	17	1.559	17,72	60,90	253,25	96,65	27,38	438,18
Vestiario, pelli e calzature	13	666	9,23	84,54	232,08	210,33	25,75	552,70
Legno	28	1.018	12,05	53,61	180,90	61,88	24,86	321,26
Carta, stampa ed editoria	33	2.622	28,78	70,24	303,67	96,48	55,60	525,76
Chimiche, gomma e plastica	33	2.272	23,05	61,07	204,88	62,42	36,47	364,83
Lavorazione minerali non metalliferi	29	1.110	16,59	62,07	168,96	86,75	35,97	353,79
Metallurgiche	10	468	12,85	59,22	156,34	51,95	53,68	321,19
Fabbricazione prodotti in metallo	49	1.667	16,05	53,18	101,04	47,28	22,78	224,29
Fabbr. macchine e prodotti meccanici	52	5.357	15,96	65,03	172,38	49,43	33,81	320,66
Fabbr. altre macchine e mezzi di trasporto	21	1.573	8,48	59,49	123,42	47,13	19,76	249,80
Mobili ed altre industrie manifatturiere	10	285	8,26	43,89	111,72	47,53	29,57	232,72
<b>Industrie estrattive</b>	<b>45</b>	<b>955</b>	<b>5,65</b>	<b>62,80</b>	<b>58,68</b>	<b>39,45</b>	<b>25,91</b>	<b>186,83</b>
<b>Costruzioni edili</b>	<b>132</b>	<b>4.719</b>	<b>9,38</b>	<b>48,45</b>	<b>85,23</b>	<b>86,00</b>	<b>25,45</b>	<b>245,15</b>
<b>Installazione di impianti</b>	<b>29</b>	<b>760</b>	<b>12,92</b>	<b>51,27</b>	<b>95,71</b>	<b>47,11</b>	<b>15,11</b>	<b>209,20</b>
<b>Ind. elettriche, acqua e gas</b>	<b>11</b>	<b>758</b>	<b>51,61</b>	<b>74,55</b>	<b>236,01</b>	<b>48,37</b>	<b>74,97</b>	<b>433,91</b>
<b>Vendita e riparazione autoveicoli</b>	<b>15</b>	<b>566</b>	<b>23,52</b>	<b>67,18</b>	<b>1653,23</b>	<b>121,16</b>	<b>63,34</b>	<b>1904,91</b>
<b>TOTALE</b>	<b>579</b>	<b>28.797</b>	<b>19,68</b>	<b>60,00</b>	<b>212,24</b>	<b>72,83</b>	<b>33,69</b>	<b>378,74</b>

Fonte: C.C.I.A.A. - Ufficio Studi e Ricerche

## IMPRESE INDUSTRIALI CON PIU' DI DIECI DIPENDENTI

**Alcuni valori caratteristici relativi agli investimenti, alle materie prime, al costo del personale ed alle altre spese**

Ripartizione per classi di dipendenti - I dati economici sono riferiti al 2000

Tab. 60

Classi di dipendenti	Con risposta relativa alle variabili considerate		Investimenti Media per dipendente (milioni)	Costo del personale Media per dipendente (milioni)	Materie prime e semilav. Media per dipendente (milioni)	Spese per servizi Media per dipendente (milioni)	Altre spese Media per dipendente (milioni)	Totale costi Media per dipendente (milioni)
	U.L.	Dipendenti						
11 - 20	203	3.078	13,25	55,24	165,68	64,17	36,47	321,40
21 - 50	228	7.325	22,86	55,58	189,67	73,60	33,22	352,07
51 - 100	85	6.027	15,35	56,85	266,69	73,64	25,91	423,09
101 - 200	47	6.449	19,96	62,91	185,27	80,33	26,35	354,86
201 - 300	9	2.134	29,68	71,84	201,09	59,38	48,16	380,47
301 - 500	4	1.567	21,11	76,22	284,47	85,99	35,78	482,45
oltre 500	3	2.217	18,39	58,46	241,58	61,88	58,52	420,44
<b>TOTALE</b>	<b>579</b>	<b>28.797</b>	<b>19,68</b>	<b>60,00</b>	<b>212,24</b>	<b>72,83</b>	<b>33,69</b>	<b>378,74</b>

Fonte: C.C.I.A.A. - Ufficio Studi e Ricerche

**IMPRESE INDUSTRIALI CON PIU' DI DIECI DIPENDENTI**  
**Imprese con export - Ripartizione per rami e classi di attività economica**

- I dati economici sono riferiti al 2000 -

Tab. 61

Rami e classi di attività economica	U.L. 2001	Dipend. 2001	Fatturato (milioni)	Esportazioni (milioni)	% Esportaz. sul fatturato	Esportazioni		% Export sul totale	% Aziende esportatrici
						Media per U.L. (milioni)	Media per Dip. (milioni)		
<b>Industrie manifatturiere</b>	<b>237</b>	<b>17.548</b>	<b>7.366.116</b>	<b>3.415.417</b>	<b>46,4</b>	<b>14.411</b>	<b>194,6</b>	<b>99,1</b>	<b>64,2</b>
Alimentari e tabacchi	38	1.808	1.086.687	261.681	24,1	6.886	144,7	7,6	69,1
Tessili	11	985	584.775	398.221	68,1	36.202	404,3	11,6	57,9
Vestiario, pelli e calzature	9	520	362.847	249.052	68,6	27.672	478,9	7,2	69,2
Legno	9	479	193.036	16.405	8,5	1.823	34,2	0,5	30,0
Carta, stampa ed editoria	25	2.563	1.545.219	530.228	34,3	21.209	206,9	15,4	71,4
Chimiche, gomma e plastica	28	2.025	755.696	420.773	55,7	15.028	207,8	12,2	84,8
Lavorazione minerali non metalliferi	14	756	286.850	82.396	28,7	5.885	109,0	2,4	45,2
Metallurgiche	7	320	110.019	39.641	36,0	5.663	123,9	1,1	58,3
Fabbricazione prodotti in metallo	29	1.207	289.694	91.118	31,5	3.142	75,5	2,6	54,7
Fabbr. macchine e prodotti meccanici	46	5.343	1.741.673	1.142.460	65,6	24.836	213,8	33,1	83,6
Fabbr. altre macchine e mezzi di trasporto	15	1.342	357.775	158.965	44,4	10.598	118,5	4,6	71,4
Mobili ed altre industrie manifatturiere	6	200	51.845	24.477	47,2	4.080	122,4	0,7	50,0
<b>Industrie estrattive</b>	<b>26</b>	<b>561</b>	<b>119.612</b>	<b>31.634</b>	<b>26,4</b>	<b>1.217</b>	<b>56,4</b>	<b>0,9</b>	<b>57,8</b>
<b>TOTALE</b>	<b>263</b>	<b>18.109</b>	<b>7.485.728</b>	<b>3.447.051</b>	<b>46,0</b>	<b>13.107</b>	<b>190,4</b>	<b>100,0</b>	<b>63,5</b>

Fonte: C.C.I.A.A. - Ufficio Studi e Ricerche

**IMPRESE INDUSTRIALI CON PIU' DI DIECI DIPENDENTI**

**Imprese con export - Ripartizione per classi di dipendenti**

- I dati economici sono riferiti al 2000 -

Tab. 62

Classe di dipendenti	U.L. 2001	Dipend. 2001	Fatturato (milioni)	Esportazioni (milioni)	% Esportaz. sul fatturato	Esportazioni		% Export sul totale	% Aziende esportatrici
						Media per U.L. (milioni)	Media per Dip. (milioni)		
11 - 20	60	942	332.793	70.441	21,2	1.174	74,8	2,0	45,8
21 - 50	103	3.393	1.378.873	460.813	33,4	4.474	135,8	13,4	63,2
51 - 100	53	3.789	1.389.490	492.952	35,5	9.301	130,1	14,3	81,5
101 - 200	33	4.589	2.042.450	928.606	45,5	28.140	202,4	26,9	80,5
201 - 300	8	1.925	745.181	499.303	67,0	62.413	259,4	14,5	100,0
301 - 500	3	1.254	618.747	480.870	77,7	160.290	383,5	14,0	100,0
oltre 500	3	2.217	978.194	514.066	52,6	171.355	231,9	14,9	100,0
<b>TOTALE</b>	<b>263</b>	<b>18.109</b>	<b>7.485.728</b>	<b>3.447.051</b>	<b>46,0</b>	<b>13.107</b>	<b>190,4</b>	<b>100,0</b>	<b>63,5</b>

Fonte: C.C.I.A.A. - Ufficio Studi e Ricerche

**IMPRESE INDUSTRIALI CON PIU' DIDIECIDIPENDENTI**  
**Dinamica del fatturato e delle esportazioni: ripartizione per comprensorio**  
 - Campione costante -

Tab. 63

Comprensori === Provincia	U.L.	Dipendenti			Fatturato (milioni)			Esportazioni (milioni)		
		2000	2001	Var. % 2000/2001	1999	2000	Var. % 1999/2000	1999	2000	Var. % 1999/2000
C. 1 Valle di Fiemme	21	758	786	3,69	164.490	172.170	4,67	34.095	34.416	0,94
C. 2 Primiero	10	273	240	-12,09	50.495	48.432	- 4,09	676	899	32,99
C. 3 Bassa Val. e Tesino	32	1.868	1.892	1,28	504.061	589.977	17,04	174.810	193.115	10,47
C. 4 Alta Valsugana	43	1.714	1.699	-0,88	490.926	539.818	9,96	188.312	198.117	5,21
C. 5 Valle dell' Adige	208	9.410	9.330	-0,85	3.990.310	4.291.243	7,54	822.753	929.051	12,92
C. 6 Valle di Non	22	1.400	1.399	-0,07	434.307	484.264	11,50	110.191	113.843	3,31
C. 7 Valle di Sole	10	392	392	0,00	122.163	137.876	12,86	35.056	36.130	3,06
C. 8 Giudicarie	61	2.317	2.335	0,78	546.618	593.791	8,63	173.872	192.336	10,62
C. 9 Alto Garda e Ledro	44	3.056	2.966	-2,95	1.148.001	1.355.270	18,05	551.868	645.574	16,98
C.10 Vallagarina	131	7.378	7.602	3,04	2.626.083	2.889.781	10,04	765.396	884.615	15,58
C.11 Valle di Fassa	5	111	106	-4,50	24.995	23.590	- 5,62	-	692	-
<b>PROVINCIA</b>	<b>587</b>	<b>28.677</b>	<b>28.747</b>	<b>0,24</b>	<b>10.102.449</b>	<b>11.126.212</b>	<b>10,13</b>	<b>2.857.029</b>	<b>3.228.788</b>	<b>13,01</b>

Fonte: C.C.I.A.A. - Ufficio Studi e Ricerche

**IMPRESE INDUSTRIALI CON PIU' DI DIECI DIPENDENTI**

**Dinamica del fatturato e delle esportazioni: ripartizione per rami e classi di attività economica**

- Campione costante -

Tab. 64

Rami e classi di attività economica	U.L.	Dipendenti			Fatturato (milioni)			Esportazioni (milioni)		
		2000	2001	Var. % 2000/2001	1999	2000	Var. % 1999/2000	1999	2000	Var. % 1999/2000
<b>Industrie manifatturiere</b>	<b>352</b>	<b>20.799</b>	<b>20.830</b>	<b>0,15</b>	<b>7.089.405</b>	<b>7.947.608</b>	<b>12,11</b>	<b>2.820.049</b>	<b>3.194.415</b>	<b>13,28</b>
Alimentari e tabacchi	53	2.277	2.410	5,84	1.292.612	1.379.762	6,74	229.052	258.262	12,75
Tessili	18	1.700	1.591	- 6,41	568.092	685.085	20,59	328.558	398.221	21,20
Vestiaro, pelli e calzature	12	918	653	- 28,87	336.177	369.327	9,86	223.881	248.312	10,91
Legno	28	1.064	1.033	- 2,91	309.871	344.884	11,30	9.357	16.383	75,09
Carta, stampa ed editoria	30	2.069	2.130	2,95	851.152	1.019.761	19,81	239.237	318.339	33,06
Chimiche, gomma e plastica	32	2.074	2.160	4,15	736.074	843.124	14,54	378.162	415.863	9,97
Lavorazione minerali non metalliferi	31	1.219	1.239	1,64	440.557	473.490	7,48	77.705	82.396	6,04
Metallurgiche	11	516	509	- 1,36	139.154	165.176	18,70	39.220	39.641	1,07
Fabbricazione prodotti in metallo	50	1.642	1.683	2,50	367.858	387.251	5,27	93.200	91.096	- 2,26
Fabbr. macchine e prodotti meccanici	54	5.547	5.540	- 0,13	1.638.741	1.799.528	9,81	1.056.638	1.142.460	8,12
Fabbr. altre macchine e mezzi di trasporto	21	1.459	1.573	7,81	340.174	410.605	20,70	118.797	158.965	33,81
Mobili ed altre industrie manifatturiere	12	314	309	- 1,59	68.943	69.615	0,97	26.242	24.477	- 6,73
<b>Industrie estrattive</b>	<b>44</b>	<b>960</b>	<b>930</b>	<b>- 3,13</b>	<b>179.189</b>	<b>174.682</b>	<b>-2,52</b>	<b>33.535</b>	<b>30.573</b>	<b>- 8,83</b>
<b>Costruzioni edili</b>	<b>136</b>	<b>4.673</b>	<b>4.744</b>	<b>1,52</b>	<b>1.052.417</b>	<b>1.158.808</b>	<b>10,11</b>	<b>81</b>	<b>865</b>	<b>967,90</b>
<b>Installazione di impianti</b>	<b>26</b>	<b>724</b>	<b>709</b>	<b>- 2,07</b>	<b>145.664</b>	<b>156.648</b>	<b>7,54</b>	<b>715</b>	<b>958</b>	<b>33,99</b>
<b>Ind. elettriche, acqua e gas</b>	<b>12</b>	<b>771</b>	<b>770</b>	<b>- 0,13</b>	<b>293.326</b>	<b>330.273</b>	<b>12,60</b>			
<b>Vendita e riparazioni autoveicoli</b>	<b>17</b>	<b>750</b>	<b>764</b>	<b>1,87</b>	<b>1.342.448</b>	<b>1.358.193</b>	<b>1,17</b>	<b>2.649</b>	<b>1.977</b>	<b>- 25,37</b>
<b>TOTALE</b>	<b>587</b>	<b>28.677</b>	<b>28.747</b>	<b>0,24</b>	<b>10.102.449</b>	<b>11.126.212</b>	<b>10,13</b>	<b>2.857.029</b>	<b>3.228.788</b>	<b>13,01</b>

Fonte: C.C.I.A.A. - Ufficio Studi e Ricerche

**IMPRESE INDUSTRIALI CON PIU' DI DIECI DIPENDENTI**  
**Dinamica del fatturato per rami e classi di attività economica**  
 Variazioni 1999/2000 - Campione costante

Graf. n. 12.1

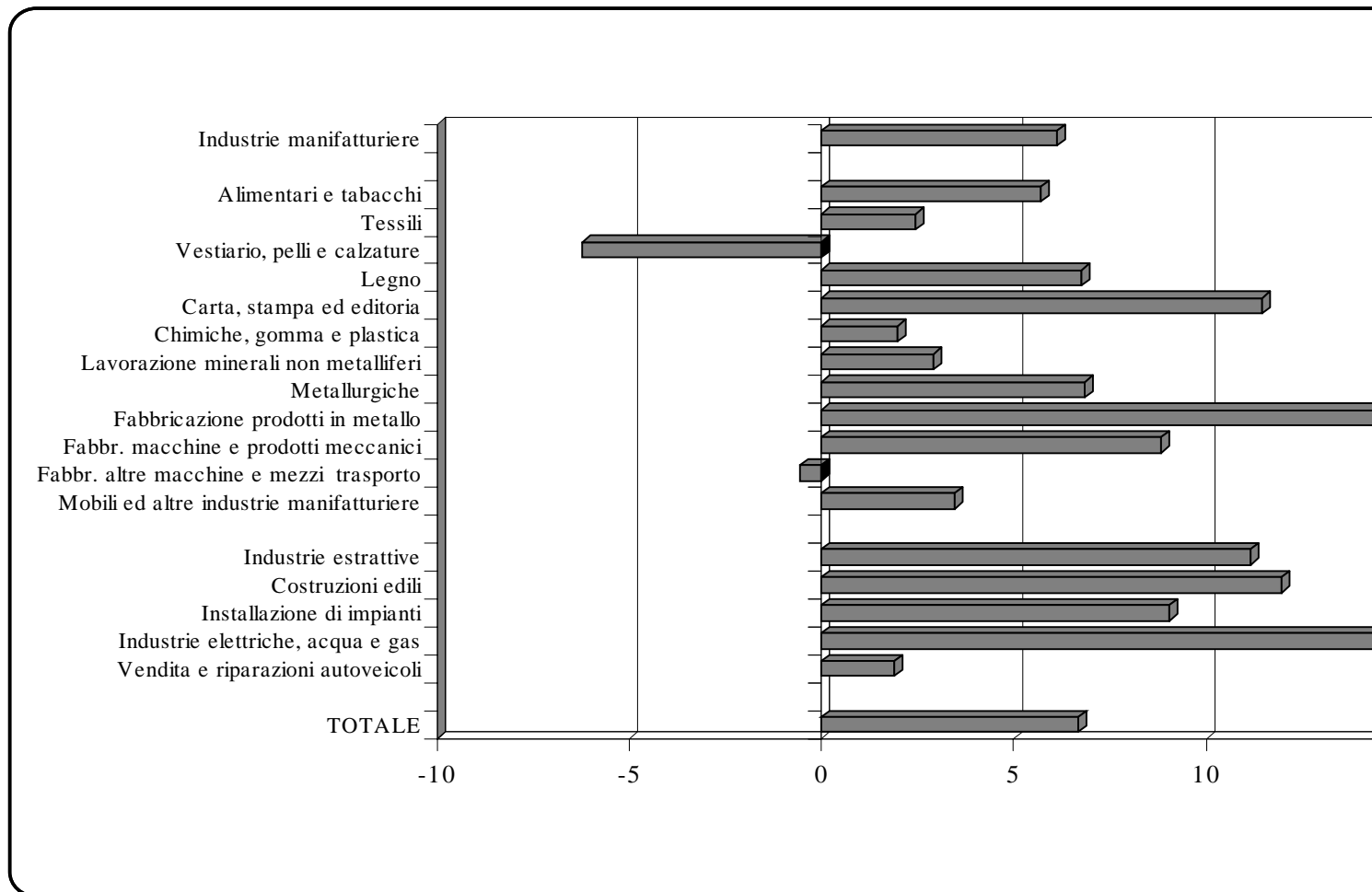

## IMPRESE INDUSTRIALI CON PIU' DI DIECI DIPENDENTI

### Dinamica dell'export per rami e classi di attività economica

Variazioni 1999/2000 - Campione costante

Graf. n. 12.2

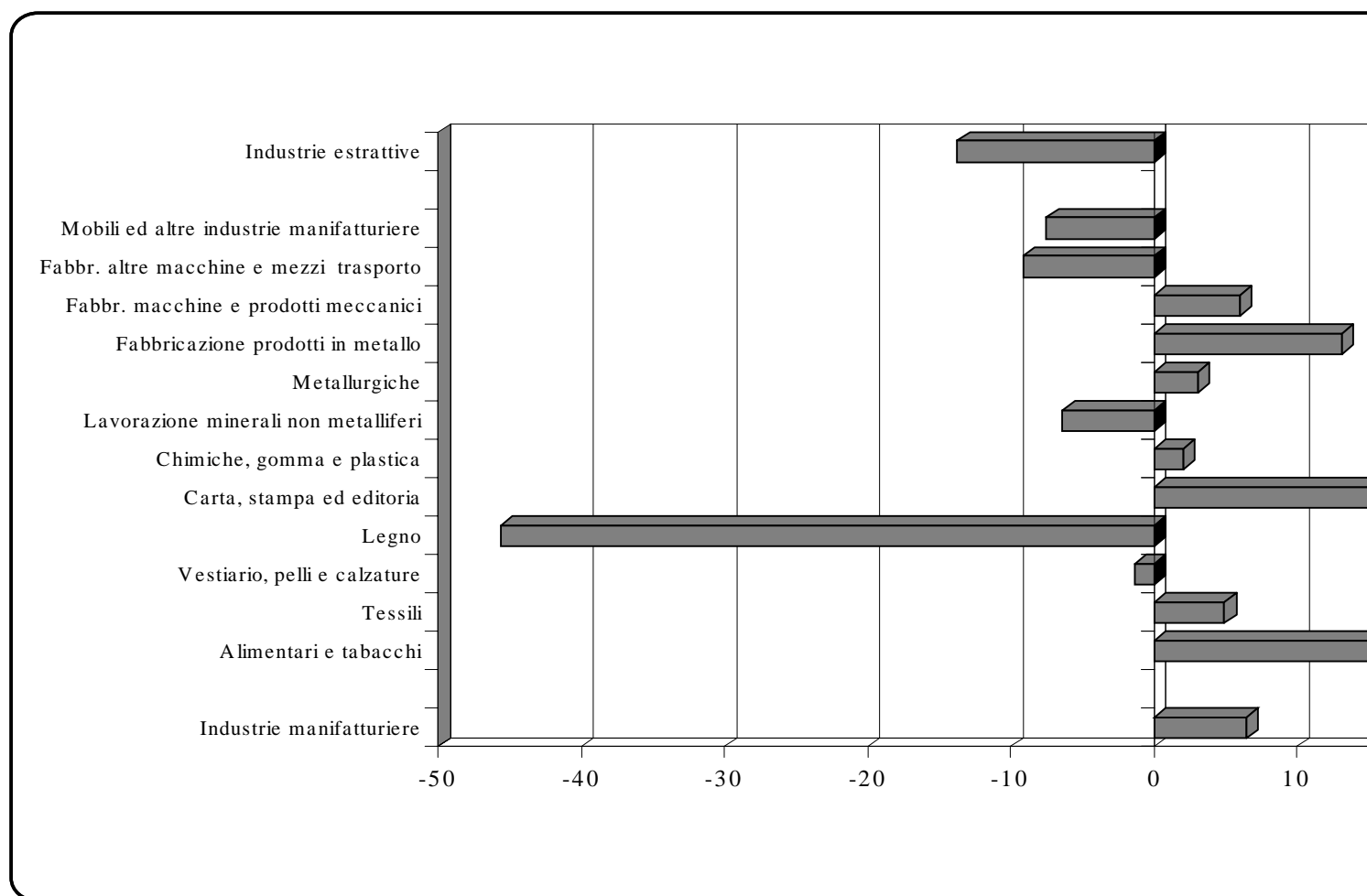



**IMPRESE INDUSTRIALI CON PIU' DIDIECI DIPENDENTI**  
**Dinamica del fatturato e delle esportazioni : ripartizione per classi di dipendenti**

- Campione costante -

Tab. 65

Classi di dipendenti	U.L.	Dipendenti			Fatturato (milioni)			Esportazioni (milioni)		
		2000	2001	Var. % 2000/2001	1999	2000	Var. % 1999/2000	1999	2000	Var. % 1999/2000
11 - 20	196	3.132	2.984	- 4,73	945.731	966.644	2,21	75.742	67.180	-11,30
21 - 50	240	7.492	7.638	1,95	2.578.020	2.723.374	5,64	414.713	457.269	10,26
51 - 100	89	6.118	6.326	3,40	2.569.823	2.897.409	12,75	429.277	490.410	14,24
101 - 200	47	6.627	6.471	- 2,35	2.232.699	2.507.260	12,30	808.712	924.126	14,27
201 - 300	9	2.125	2.134	0,42	787.536	853.334	8,35	438.611	499.303	13,84
301 - 500	4	1.623	1.567	- 3,45	618.536	751.206	21,45	399.380	480.870	20,40
oltre 500	2	1.560	1.627	4,29	370.104	426.985	15,37	290.594	309.630	6,55
<b>TOTALE</b>	<b>587</b>	<b>28.677</b>	<b>28.747</b>	<b>0,24</b>	<b>10.102.449</b>	<b>11.126.212</b>	<b>10,13</b>	<b>2.857.029</b>	<b>3.228.788</b>	<b>13,01</b>

Fonte: C.C.I.A.A. - Ufficio Studi e Ricerche

### IMPRESE INSERITE (Valori assoluti)

Tab. 66

<b>Ramo di attività</b>	1985	1986	1987	1988	1989	1990	1991	1992	1993	1994	1995	1996	1997	1998	1999	2000	2001
Ind. estrattive	6	4	10	5	2	5	4	-	3	5	2	4	6	2	3	1	1
Ind. manifatturiere	14	25	44	22	27	36	52	32	24	26	30	30	32	31	36	12	15
Ind. delle costruzioni	16	13	16	11	8	20	25	19	18	10	12	11	15	13	17	7	15
Ind. elettriche	-	-	-	-	1	2	1	-	-	-	-	1	2	1	-	-	1
Vendita e riparazione autoveicoli	-	-	-	-	-	-	-	1	2	-	-	-	-	4	3	1	3
<b>TOTALE</b>	<b>36</b>	<b>42</b>	<b>70</b>	<b>38</b>	<b>38</b>	<b>63</b>	<b>82</b>	<b>52</b>	<b>47</b>	<b>41</b>	<b>44</b>	<b>46</b>	<b>55</b>	<b>51</b>	<b>59</b>	<b>21</b>	<b>35</b>

Fonte: C.C.I.A.A. - Ufficio Studi e Ricerche

### IMPRESE TOLTE (Valori assoluti)

Tab. 66.1

<b>Ramo di attività</b>	1985	1986	1987	1988	1989	1990	1991	1992	1993	1994	1995	1996	1997	1998	1999	2000	2001
Imp. estrattive	-	1	2	7	3	1	3	2	2	5	4	2	4	2	2	2	4
Imp. manifatturiere	28	16	22	25	15	18	28	28	37	22	18	27	27	24	23	21	20
Imp. delle costruzioni	8	16	7	11	8	10	18	12	16	12	19	15	14	10	15	10	8
Imp. elettriche	-	-	-	-	1	-	-	2	1	-	-	-	4	-	2	-	-
Vendita e riparazione autoveicoli	-	-	-	-	-	-	1	-	1	-	-	1	-	1	2	2	-
<b>TOTALE</b>	<b>36</b>	<b>33</b>	<b>31</b>	<b>43</b>	<b>27</b>	<b>29</b>	<b>50</b>	<b>44</b>	<b>57</b>	<b>39</b>	<b>41</b>	<b>45</b>	<b>49</b>	<b>37</b>	<b>44</b>	<b>35</b>	<b>32</b>

Fonte: C.C.I.A.A. - Ufficio Studi e Ricerche

**DATI DI SINTESI SULLA STRUTTURA INDUSTRIALE  
PER COMPENSORIO E PER COMUNE**

**QUADRO DI SINTESI DELLA STRUTTURA INDUSTRIALE DEL COMPRESORIO  
PER RAMO DI ATTIVITA' ECONOMICA  
C. 1 - VALLE DI FIEMME**

PERIODO DI RIFERIMENTO	Industrie estrattive		Imprese manifatturiere		Costruzioni e installazioni impianti		Industrie elettriche		Vendita e riparaz. di autoveicoli		TOTALE	
	U.L.	Dip.	U.L.	Dip.	U.L.	Dip.	U.L.	Dip.	U.L.	Dip.	U.L.	Dip.
Gennaio - Giugno 1971	1	96	17	496	11	227	1	21	-	-	30	840
Agosto 1972	1	112	17	465	10	249	1	20	-	-	29	846
Giugno 1973	1	86	19	503	10	268	1	20	-	-	31	877
Giugno 1974	1	80	18	525	10	245	1	20	-	-	30	870
Giugno 1975	1	82	20	535	10	262	1	21	-	-	32	900
Giugno 1976	1	91	20	582	10	243	1	21	-	-	32	937
Giugno 1977	1	91	20	598	9	224	1	17	-	-	31	930
Giugno 1978	1	90	20	581	8	225	1	17	-	-	30	913
Giugno 1979	1	69	16	495	6	193	1	17	-	-	24	774
Giugno 1980	1	15	17	493	6	177	1	15	-	-	25	700
Giugno 1981	1	15	16	467	6	113	1	14	-	-	24	609
Giugno 1982	1	20	14	411	5	119	1	11	-	-	21	561
Giugno 1983	1	14	14	403	6	127	1	11	-	-	22	555
Giugno 1984	1	34	13	374	6	113	-	-	-	-	20	521
Giugno 1985	1	35	12	343	4	90	-	-	-	-	17	468
Giugno 1986	1	28	11	291	4	100	-	-	-	-	16	419
Giugno 1987	-	-	13	310	4	107	-	-	-	-	17	417
Giugno 1988	-	-	12	331	4	101	-	-	-	-	16	432
Giugno 1989	-	-	12	360	4	117	-	-	-	-	16	477
Giugno 1990	-	-	12	353	5	140	-	-	-	-	17	493
Giugno 1991	-	-	11	325	6	173	-	-	-	-	17	498
Giugno 1992	-	-	13	361	5	154	-	-	-	-	18	515
Giugno 1993	-	-	13	341	5	154	-	-	-	-	18	495
Giugno 1994	-	-	12	349	6	153	-	-	-	-	18	502
Giugno 1995	-	-	13	384	5	145	-	-	-	-	18	529
Giugno 1996	-	-	13	376	4	127	-	-	-	-	17	503
Giugno 1997	-	-	13	396	5	159	-	-	-	-	18	555
Giugno 1998	-	-	15	444	7	198	-	-	-	-	22	642
Giugno 1999	-	-	14	452	7	293	-	-	-	-	21	745
Giugno 2000	-	-	14	460	8	309	-	-	-	-	22	769
Giugno 2001	-	-	14	477	7	309	-	-	-	-	21	786

**UNITA' LOCALI E DIPENDENTI PER COMUNE E PER RAMO DI ATTIVITA' ECONOMICA  
SITUAZIONE AL GIUGNO 2001**

VALLE DI FIEMME	Industrie estrattive		Imprese manfatturiere		Costruzioni e installazioni impianti		Industrie elettriche		Vendita e riparaz. di autoveicoli		TOTALE	
	U.L.	Dip.	U.L.	Dip.	U.L.	Dip.	U.L.	Dip.	U.L.	Dip.	U.L.	Dip.
CARANO	-	-	1	17	-	-	-	-	-	-	1	17
CASTELLO-MOLINA DI FIEMME	-	-	1	21	1	22	-	-	-	-	2	43
CAVALESE	-	-	1	48	3	56	-	-	-	-	4	104
PREDAZZO	-	-	3	65	-	-	-	-	-	-	3	65
TESERO	-	-	4	165	1	76	-	-	-	-	5	241
ZIANO DI FIEMME	-	-	4	161	2	155	-	-	-	-	6	316
<b>TOTALE</b>	-	-	<b>14</b>	<b>477</b>	<b>7</b>	<b>309</b>	-	-	-	-	<b>21</b>	<b>786</b>
Distribuzione % U.L.	0,00		66,67		33,33		0,00		0,00		100	
Distribuzione % dipendenti		0,00		60,69		39,31		0,00		0,00		100

**QUADRO DI SINTESI DELLA STRUTTURA INDUSTRIALE DEL COMPENSORIO  
PER RAMO DI ATTIVITA' ECONOMICA  
C. 2 - PRIMIERO**

PERIODO DI RIFERIMENTO	Industrie estrattive		Imprese manifatturiere		Costruzioni e installazioni impianti		Industrie elettriche		Vendita e riparaz. di autoveicoli		TOTALE	
	U.L.	Dip.	U.L.	Dip.	U.L.	Dip.	U.L.	Dip.	U.L.	Dip.	U.L.	Dip.
Gennaio - Giugno 1971	-	-	1	26	9	266	2	78	-	-	12	370
Agosto 1972	-	-	2	39	12	312	2	77	-	-	16	428
Giugno 1973	-	-	2	71	10	302	2	69	-	-	14	442
Giugno 1974	-	-	2	68	9	309	2	68	-	-	13	445
Giugno 1975	-	-	2	81	8	250	2	56	-	-	12	387
Giugno 1976	-	-	2	68	8	255	2	52	-	-	12	375
Giugno 1977	-	-	2	65	8	251	2	52	-	-	12	368
Giugno 1978	-	-	2	61	9	229	2	51	-	-	13	341
Giugno 1979	-	-	4	90	6	186	2	54	-	-	12	330
Giugno 1980	-	-	4	88	6	170	2	57	-	-	12	315
Giugno 1981	-	-	4	90	5	152	2	59	-	-	11	301
Giugno 1982	-	-	2	53	6	194	3	59	-	-	11	306
Giugno 1983	-	-	2	38	6	179	3	59	-	-	11	276
Giugno 1984	-	-	3	52	6	166	3	56	-	-	12	274
Giugno 1985	-	-	2	41	7	177	3	56	-	-	12	274
Giugno 1986	-	-	2	36	6	146	3	55	-	-	11	237
Giugno 1987	-	-	3	49	6	169	3	62	-	-	12	280
Giugno 1988	-	-	4	60	6	169	3	61	-	-	13	290
Giugno 1989	-	-	5	74	6	179	2	42	-	-	13	295
Giugno 1990	-	-	2	38	5	156	2	44	-	-	9	238
Giugno 1991	-	-	-	-	4	144	2	42	-	-	6	186
Giugno 1992	-	-	1	23	6	172	2	43	-	-	9	238
Giugno 1993	-	-	1	28	6	157	2	44	-	-	9	229
Giugno 1994	-	-	1	25	7	196	2	50	-	-	10	271
Giugno 1995	-	-	1	32	7	183	2	51	-	-	10	266
Giugno 1996	-	-	1	30	7	176	2	53	-	-	10	259
Giugno 1997	-	-	1	31	7	177	1	41	-	-	9	249
Giugno 1998	-	-	2	38	8	213	1	42	-	-	11	293
Giugno 1999	-	-	2	51	7	190	1	41	-	-	10	282
Giugno 2000	-	-	2	51	7	181	1	41	-	-	10	273
Giugno 2001	-	-	3	85	7	153	1	43	-	-	11	281

**UNITA' LOCALI E DIPENDENTI PER COMUNE E PER RAMO DI ATTIVITA' ECONOMICA  
SITUAZIONE AL GIUGNO 2001**

PRIMIERO	Industrie estrattive		Imprese manifatturiere		Costruzioni e installazioni impianti		Industrie elettriche		Vendita e riparaz. di autoveicoli		TOTALE	
	U.L.	Dip.	U.L.	Dip.	U.L.	Dip.	U.L.	Dip.	U.L.	Dip.	U.L.	Dip.
CANALSANBOVO	-	-	-	-	1	32	-	-	-	-	1	32
IMER	-	-	-	-	2	52	-	-	-	-	2	52
MEZZANO	-	-	2	44	-	-	-	-	-	-	2	44
SIROR	-	-	-	-	2	31	-	-	-	-	2	31
TONADICO	-	-	1	41	1	11	1	43	-	-	3	95
TRANSACQUA	-	-	-	-	1	27	-	-	-	-	1	27
<b>TOTALE</b>	-	-	<b>3</b>	<b>85</b>	<b>7</b>	<b>153</b>	<b>1</b>	<b>43</b>	-	-	<b>11</b>	<b>281</b>
Distribuzione % U.L.	0,00		27,27		63,64		9,09		0,00		100	
Distribuzione % dipendenti		0,00		30,25		54,45		15,30		0,00		100

**QUADRO DI SINTESI DELLA STRUTTURA INDUSTRIALE DEL COMPRESORIO  
PER RAMO DI ATTIVITA' ECONOMICA  
C. 3 - BASSA VALSUGANA E TESINO**

PERIODO DI RIFERIMENTO	Industrie estrattive		Imprese manifatturiere		Costruzioni e installazioni impianti		Industrie elettriche		Vendita e riparaz. di autoveicoli		TOTALE	
	U.L.	Dip.	U.L.	Dip.	U.L.	Dip.	U.L.	Dip.	U.L.	Dip.	U.L.	Dip.
Gennaio - Giugno 1971	1	31	20	1.278	9	271	3	66	-	-	33	1.646
Agosto 1972	1	26	19	1.234	8	272	3	60	-	-	31	1.592
Giugno 1973	1	23	24	1.477	8	264	3	49	-	-	36	1.813
Giugno 1974	1	20	22	1.502	8	265	2	40	-	-	33	1.827
Giugno 1975	1	21	24	1.522	9	266	2	37	-	-	36	1.846
Giugno 1976	1	4	23	1.556	9	281	1	20	-	-	34	1.861
Giugno 1977	1	20	24	1.476	10	266	1	19	-	-	36	1.781
Giugno 1978	1	46	25	1.427	10	286	1	18	-	-	37	1.777
Giugno 1979	1	23	23	1.433	9	256	1	12	-	-	34	1.724
Giugno 1980	1	57	23	1.750	8	276	1	23	-	-	33	2.106
Giugno 1981	1	25	22	1.732	8	274	1	22	-	-	32	2.053
Giugno 1982	1	26	22	1.669	9	381	1	22	-	-	33	2.098
Giugno 1983	1	23	20	1.602	10	408	1	25	-	-	32	2.058
Giugno 1984	1	23	21	1.570	9	391	1	24	-	-	32	2.008
Giugno 1985	1	21	21	1.599	9	370	1	24	-	-	32	2.014
Giugno 1986	1	21	23	1.661	10	346	1	25	-	-	35	2.053
Giugno 1987	1	24	23	1.656	10	372	1	28	-	-	35	2.080
Giugno 1988	1	24	21	1.695	10	350	1	27	-	-	33	2.096
Giugno 1989	1	26	23	1.803	8	334	1	28	-	-	33	2.191
Giugno 1990	1	25	24	1.860	9	391	1	12	-	-	35	2.288
Giugno 1991	1	27	25	1.900	9	384	1	27	-	-	36	2.338
Giugno 1992	1	23	23	1.928	9	410	1	16	-	-	34	2.377
Giugno 1993	1	23	23	1.889	9	395	-	-	-	-	33	2.307
Giugno 1994	1	23	24	1.905	9	386	-	-	-	-	34	2.314
Giugno 1995	1	23	25	2.121	8	372	-	-	-	-	34	2.516
Giugno 1996	1	21	26	2.164	7	206	-	-	-	-	34	2.391
Giugno 1997	1	22	28	2.203	8	292	-	-	-	-	37	2.517
Giugno 1998	1	22	26	2.191	8	309	-	-	-	-	35	2.522
Giugno 1999	1	20	29	2.198	10	471	-	-	-	-	40	2.689
Giugno 2000	1	20	28	2.239	11	536	-	-	-	-	40	2.795
Giugno 2001			27	2.015	11	583	-	-	-	-	38	2.598



**UNITA' LOCALI E DIPENDENTI PER COMUNE E PER RAMO DI ATTIVITA' ECONOMICA  
SITUAZIONE AL GIUGNO 2001**

BASSA VALSUGANA E TESINO	Industrie estrattive		Imprese manifatturiere		Costruzioni e installazioni impianti		Industrie elettriche		Vendita e riparaz. di autoveicoli		TOTALE	
	U.L.	Dip.	U.L.	Dip.	U.L.	Dip.	U.L.	Dip.	U.L.	Dip.	U.L.	Dip.
BORGOVALSUGANA	-	-	4	239	4	187	-	-	-	-	8	426
CASTELNUOVO	-	-	5	564	-	-	-	-	-	-	5	564
CINTETESINO	-	-	1	39	-	-	-	-	-	-	1	39
GRIGNO	-	-	8	312	-	-	-	-	-	-	8	312
IVANO-FRACENA	-	-	-	-	1	68	-	-	-	-	1	68
NOVALEDO	-	-	2	181	1	63	-	-	-	-	3	244
PIEVETESINO	-	-	1	51	-	-	-	-	-	-	1	51
RONCEGNO	-	-	-	-	1	11	-	-	-	-	1	11
SCURELLE	-	-	6	629	1	156	-	-	-	-	7	785
STRIGNO	-	-	-	-	1	23	-	-	-	-	1	23
TELVE	-	-	-	-	1	32	-	-	-	-	1	32
VILLAAGNEDO	-	-	-	-	1	43	-	-	-	-	1	43
<b>TOTALE</b>	-	-	<b>27</b>	<b>2.015</b>	<b>11</b>	<b>583</b>	-	-	-	-	<b>38</b>	<b>2.598</b>
Distribuzione % U.L.	0,00		71,05		28,95		0,00		0,00		100	
Distribuzione % dipendenti		0,00		77,56		22,44		0,00		0,00		100

**QUADRO DI SINTESI DELLA STRUTTURA INDUSTRIALE DEL COMPENSORIO  
PER RAMO DI ATTIVITA' ECONOMICA  
C. 4 - ALTA VALSUGANA**

PERIODO DI RIFERIMENTO	Industrie estrattive		Imprese manifatturiere		Costruzioni e installazioni impianti		Industrie elettriche		Vendita e riparaz. di autoveicoli		TOTALE	
	U.L.	Dip.	U.L.	Dip.	U.L.	Dip.	U.L.	Dip.	U.L.	Dip.	U.L.	Dip.
Gennaio - Giugno 1971	17	296	20	1.190	14	355	-	-	-	-	51	1.841
Agosto 1972	15	251	20	1.170	14	363	-	-	-	-	49	1.784
Giugno 1973	13	233	22	1.266	14	386	-	-	-	-	49	1.885
Giugno 1974	11	207	18	1.230	13	351	-	-	-	-	42	1.788
Giugno 1975	10	217	26	1.364	12	301	-	-	-	-	48	1.882
Giugno 1976	13	239	29	1.467	11	284	-	-	-	-	53	1.990
Giugno 1977	13	233	30	1.506	12	249	-	-	-	-	55	1.988
Giugno 1978	13	245	27	1.464	11	248	-	-	-	-	51	1.957
Giugno 1979	9	190	28	1.514	11	245	-	-	-	-	48	1.949
Giugno 1980	8	159	27	1.565	10	237	-	-	-	-	45	1.961
Giugno 1981	6	138	26	1.447	8	223	-	-	-	-	40	1.808
Giugno 1982	6	130	25	1.522	8	220	-	-	-	-	39	1.872
Giugno 1983	9	204	25	1.404	8	199	-	-	-	-	42	1.807
Giugno 1984	8	211	24	1.324	7	175	-	-	-	-	39	1.710
Giugno 1985	8	215	24	1.274	7	170	-	-	-	-	39	1.659
Giugno 1986	8	223	24	1.277	7	161	-	-	-	-	39	1.661
Giugno 1987	8	218	26	1.290	8	178	-	-	-	-	42	1.686
Giugno 1988	8	203	26	1.369	8	220	-	-	-	-	42	1.792
Giugno 1989	7	189	27	1.450	8	235	1	24	-	-	43	1.898
Giugno 1990	8	208	26	1.496	11	274	2	36	-	-	47	2.014
Giugno 1991	10	228	25	1.512	13	347	2	42	-	-	50	2.129
Giugno 1992	10	235	24	1.498	12	284	2	43	-	-	48	2.060
Giugno 1993	10	212	24	1.483	12	293	2	43	-	-	48	2.031
Giugno 1994	8	193	24	1.392	11	309	2	45	-	-	45	1.939
Giugno 1995	8	182	24	1.237	10	282	2	45	-	-	44	1.746
Giugno 1996	10	203	25	1.261	12	337	2	48	-	-	49	1.849
Giugno 1997	11	234	24	1.270	11	311	2	49	-	-	48	1.864
Giugno 1998	11	239	24	1.310	9	272	2	49	-	-	46	1.870
Giugno 1999	11	243	26	1.338	9	285	2	52	-	-	48	1.918
Giugno 2000	11	261	24	1.220	8	219	2	53	-	-	45	1.753
Giugno 2001	11	242	25	1.242	8	216	2	52	-	-	46	1.752

**UNITA' LOCALI E DIPENDENTI PER COMUNE E PER RAMO DI ATTIVITA' ECONOMICA  
SITUAZIONE AL GIUGNO 2001**

ALTA VALSUGANA	Industrie estrattive		Imprese manifatturiere		Costruzioni e installazioni impianti		Industrie elettriche		Vendita e riparaz. di autoveicoli		TOTALE	
	U.L.	Dip.	U.L.	Dip.	U.L.	Dip.	U.L.	Dip.	U.L.	Dip.	U.L.	Dip.
BASELGA DIPINE'	3	53	-	-	-	-	-	-	-	-	3	53
CALCERANICA ALLAGO	-	-	1	293	-	-	-	-	-	-	1	293
CALDONAZZO	-	-	3	91	-	-	-	-	-	-	3	91
CIVEZZANO	-	-	2	25	1	11	-	-	-	-	3	36
FORNACE	8	189	2	47	-	-	-	-	-	-	10	236
LEVICO TERME	-	-	3	194	2	66	1	15	-	-	6	275
PERGINE VALSUGANA	-	-	13	559	4	123	1	37	-	-	18	719
TENNA	-	-	-	-	1	16	-	-	-	-	1	16
VIGOLO VATTARO	-	-	1	33	-	-	-	-	-	-	1	33
<b>TOTALE</b>	<b>11</b>	<b>242</b>	<b>25</b>	<b>1.242</b>	<b>8</b>	<b>216</b>	<b>2</b>	<b>52</b>	<b>-</b>	<b>-</b>	<b>46</b>	<b>1.752</b>
Distribuzione % U.L.	23,91		54,35		17,39		4,35		0,00		100	
Distribuzione % dipendenti		13,81		70,89		12,33		2,97		0,00		100

**QUADRO DI SINTESI DELLA STRUTTURA INDUSTRIALE DEL COMPENSORIO  
PER RAMO DI ATTIVITA' ECONOMICA  
C. 5 - VALLE DELL'ADIGE**

PERIODO DI RIFERIMENTO	Industrie estrattive		Imprese manifatturiere		Costruzioni e installazioni impianti		Industrie elettriche		Vendita e riparaz. di autoveicoli		TOTALE	
	U.L.	Dip.	U.L.	Dip.	U.L.	Dip.	U.L.	Dip.	U.L.	Dip.	U.L.	Dip.
Gennaio - Giugno 1971	25	525	120	9.467	74	3.415	6	292	-	-	225	13.699
Agosto 1972	35	667	116	9.400	71	2.478	6	287	-	-	228	12.832
Giugno 1973	32	587	118	9.646	73	2.748	5	207	-	-	228	13.188
Giugno 1974	30	590	114	9.692	65	2.929	5	219	-	-	214	13.430
Giugno 1975	30	638	117	9.454	66	2.784	5	220	-	-	218	13.096
Giugno 1976	39	739	117	9.369	64	2.663	5	274	-	-	225	13.045
Giugno 1977	39	768	118	9.363	64	2.402	5	284	-	-	226	12.817
Giugno 1978	39	760	114	9.015	60	2.490	5	211	-	-	218	12.476
Giugno 1979	26	580	106	8.897	56	2.290	5	213	-	-	193	11.980
Giugno 1980	23	530	98	8.681	52	2.052	5	217	-	-	178	11.480
Giugno 1981	21	516	95	8.168	49	2.077	5	217	-	-	170	10.978
Giugno 1982	21	508	94	7.826	57	2.355	3	195	-	-	175	10.884
Giugno 1983	20	488	97	7.577	55	2.152	3	190	-	-	175	10.407
Giugno 1984	19	455	99	7.116	51	1.990	3	192	-	-	172	9.753
Giugno 1985	24	555	93	6.483	51	2.027	3	194	-	-	171	9.259
Giugno 1986	27	612	93	6.355	47	1.826	3	199	-	-	170	8.992
Giugno 1987	36	769	101	6.475	50	1.970	3	228	-	-	190	9.442
Giugno 1988	34	773	95	6.268	55	2.230	3	240	-	-	187	9.511
Giugno 1989	32	772	90	5968	53	1956	3	222	10	467	188	9.385
Giugno 1990	35	830	94	6169	58	2112	4	246	10	464	201	9.821
Giugno 1991	34	877	109	6434	59	2310	4	255	9	444	215	10.320
Giugno 1992	32	785	111	6408	64	2467	4	240	9	436	220	10.336
Giugno 1993	33	762	106	6021	66	2317	4	225	11	559	220	9.884
Giugno 1994	35	793	103	5912	66	2138	4	227	11	551	219	9.621
Giugno 1995	33	711	107	6293	67	2007	4	225	10	518	221	9.754
Giugno 1996	33	684	109	6220	60	1834	5	257	11	563	218	9.558
Giugno 1997	33	689	110	6440	57	1826	6	467	10	576	216	9.998
Giugno 1998	32	644	117	6631	57	1803	7	642	13	648	226	10.368
Giugno 1999	33	674	128	6726	59	1769	6	629	15	728	241	10.526
Giugno 2000	32	675	125	6835	60	1937	6	635	13	647	236	10.729
Giugno 2001	30	638	123	6.859	65	2.108	7	638	16	702	241	10.945

**UNITA' LOCALI E DIPENDENTI PER COMUNE E PER RAMO DI ATTIVITA' ECONOMICA  
SITUAZIONE AL GIUGNO 2001**

VALLE DELL'ADIGE	Industrie estrattive		Imprese manifatturiere		Costruzioni e installazioni impianti		Industrie elettriche		Vendita e riparaz. di autoveicoli		TOTALE	
	U.L.	Dip.	U.L.	Dip.	U.L.	Dip.	U.L.	Dip.	U.L.	Dip.	U.L.	Dip.
ALBIANO	25	542	-	-	1	15	-	-	-	-	26	557
ALDENO	-	-	1	65	2	31	-	-	-	-	3	96
ANDALO	-	-	-	-	1	20	-	-	-	-	1	20
CALAVINO	-	-	1	61	-	-	-	-	-	-	1	61
CAVEDINE	-	-	3	77	1	25	-	-	-	-	4	102
CEMBRA	-	-	1	28	1	34	-	-	-	-	2	62
FAEDO	-	-	1	15	-	-	-	-	-	-	1	15
FAIDELLA PAGANELLA	-	-	-	-	1	11	-	-	-	-	1	11
LASINO	-	-	-	-	1	15	-	-	-	-	1	15
LAVIS	-	-	19	866	4	102	1	14	2	24	26	1.006
LONALASES	5	96	-	-	-	-	-	-	-	-	5	96
MEZZOCORONA	-	-	8	489	5	204	1	22	-	-	14	715
MEZZOLOMBARDO	-	-	12	439	4	111	1	26	-	-	17	576
MOLVENO	-	-	-	-	1	13	-	-	-	-	1	13
ROVERE' DELLALUNA	-	-	1	106	-	-	-	-	-	-	1	106
SAN MICHELE ALL'ADIGE	-	-	1	13	-	-	1	14	-	-	2	27
SPORMAGGIORE	-	-	1	36	-	-	-	-	-	-	1	36
TERLAGO	-	-	-	-	1	20	-	-	-	-	1	20
TRENTO	-	-	74	4.664	41	1.493	3	562	14	678	132	7.397
ZAMBANA	-	-	-	-	1	14	-	-	-	-	1	14
<b>TOTALE</b>	<b>30</b>	<b>638</b>	<b>123</b>	<b>6.859</b>	<b>65</b>	<b>2.108</b>	<b>7</b>	<b>638</b>	<b>16</b>	<b>702</b>	<b>241</b>	<b>10.945</b>
Distribuzione % U.L.	12,45		51,04		26,97		2,90		6,64		100	
Distribuzione % dipendenti		5,83		62,67		19,26		5,83		6,41		100

**QUADRO DI SINTESI DELLA STRUTTURA INDUSTRIALE DEL COMPENSORIO  
PER RAMO DI ATTIVITA' ECONOMICA  
C. 6 - VALLE DI NON**

PERIODO DI RIFERIMENTO	Industrie estrattive		Imprese manifatturiere		Costruzioni e installazioni impianti		Industrie elettriche		Vendita e riparaz. di autoveicoli		TOTALE	
	U.L.	Dip.	U.L.	Dip.	U.L.	Dip.	U.L.	Dip.	U.L.	Dip.	U.L.	Dip.
Gennaio - Giugno 1971	-	-	16	920	5	162	1	35	-	-	22	1.117
Agosto 1972	-	-	18	997	9	231	1	36	-	-	28	1.264
Giugno 1973	-	-	21	1.188	7	222	1	35	-	-	29	1.445
Giugno 1974	-	-	22	1.229	6	251	1	17	-	-	29	1.497
Giugno 1975	-	-	21	1.173	6	226	1	17	-	-	28	1.416
Giugno 1976	-	-	19	1.101	7	213	1	17	-	-	27	1.331
Giugno 1977	-	-	19	1.143	7	196	1	17	-	-	27	1.356
Giugno 1978	-	-	18	983	7	208	1	17	-	-	26	1.208
Giugno 1979	-	-	15	971	5	168	1	17	-	-	21	1.156
Giugno 1980	-	-	14	962	5	138	1	17	-	-	20	1.117
Giugno 1981	-	-	17	1.021	6	207	1	17	-	-	24	1.245
Giugno 1982	-	-	18	1.045	6	195	1	36	-	-	25	1.276
Giugno 1983	-	-	15	1.028	5	147	1	37	-	-	21	1.212
Giugno 1984	-	-	14	998	5	141	1	36	-	-	20	1.175
Giugno 1985	-	-	15	944	5	129	1	33	-	-	21	1.106
Giugno 1986	-	-	16	909	6	134	1	31	-	-	23	1.074
Giugno 1987	-	-	19	1.025	7	111	1	31	-	-	27	1.167
Giugno 1988	-	-	17	967	6	104	1	29	-	-	24	1.100
Giugno 1989	-	-	17	910	7	222	1	16	-	-	25	1.148
Giugno 1990	-	-	21	958	7	185	1	16	-	-	29	1.159
Giugno 1991	-	-	18	917	9	238	2	29	-	-	29	1.184
Giugno 1992	-	-	17	975	9	242	2	27	-	-	28	1.244
Giugno 1993	-	-	20	1028	12	342	2	28	-	-	34	1.398
Giugno 1994	-	-	19	1052	10	229	2	29	-	-	31	1.310
Giugno 1995	-	-	17	1018	9	241	2	29	-	-	28	1.288
Giugno 1996	-	-	16	1060	9	226	2	31	-	-	27	1.317
Giugno 1997	-	-	14	1014	8	223	2	31	-	-	24	1.268
Giugno 1998	-	-	13	1014	8	242	2	30	-	-	23	1.286
Giugno 1999	-	-	12	995	9	312	1	15	-	-	22	1.322
Giugno 2000	-	-	13	1072	9	334	1	12	-	-	23	1.418
Giugno 2001	-	-	13	1.080	8	307	1	12	-	-	22	1.399

**UNITA' LOCALI E DIPENDENTI PER COMUNE E PER RAMO DI ATTIVITA' ECONOMICA  
SITUAZIONE AL GIUGNO 2001**

VALLE DINON	Industrie estrattive		Imprese manifatturiere		Costruzioni e installazioni impianti		Industrie elettriche		Vendita e riparaz. di autoveicoli		TOTALE	
	U.L.	Dip.	U.L.	Dip.	U.L.	Dip.	U.L.	Dip.	U.L.	Dip.	U.L.	Dip.
CAVARENO	-	-	1	55	-	-	-	-	-	-	1	55
CIS	-	-	-	-	1	70	-	-	-	-	1	70
CLES	-	-	6	639	2	51	1	12	-	-	9	702
DENNO	-	-	-	-	1	20	-	-	-	-	1	20
ROMALLO	-	-	-	-	1	19	-	-	-	-	1	19
TAIO	-	-	3	192	1	22	-	-	-	-	4	214
TASSULLO	-	-	1	85	1	58	-	-	-	-	2	143
TON	-	-	1	96	1	67	-	-	-	-	2	163
VERVO'	-	-	1	13	-	-	-	-	-	-	1	13
<b>TOTALE</b>	-	-	<b>13</b>	<b>1.080</b>	<b>8</b>	<b>307</b>	<b>1</b>	<b>12</b>	-	-	<b>22</b>	<b>1.399</b>
Distribuzione % U.L.	0,00		59,09		36,36		4,55		0,00		100	
Distribuzione % dipendenti		0,00		77,20		21,94		0,86		0,00		100

**QUADRO DI SINTESI DELLA STRUTTURA INDUSTRIALE DEL COMPENSORIO  
PER RAMI DI ATTIVITA' ECONOMICA  
C. 7 - VALLE DI SOLE**

PERIODO DI RIFERIMENTO	Industrie estrattive		Imprese manifatturiere		Costruzioni e installazioni impianti		Industrie elettriche		Vendita e riparaz. di autoveicoli		TOTALE	
	U.L.	Dip.	U.L.	Dip.	U.L.	Dip.	U.L.	Dip.	U.L.	Dip.	U.L.	Dip.
Gennaio - Giugno 1971	-	-	7	369	6	139	1	81	-	-	14	589
Agosto 1972	-	-	4	186	6	181	1	74	-	-	11	441
Giugno 1973	-	-	4	226	6	156	1	68	-	-	11	450
Giugno 1974	-	-	4	281	6	176	1	58	-	-	11	515
Giugno 1975	-	-	5	288	5	147	1	58	-	-	11	493
Giugno 1976	-	-	6	378	6	159	1	56	-	-	13	593
Giugno 1977	-	-	6	369	6	159	1	48	-	-	13	576
Giugno 1978	-	-	6	362	5	144	1	45	-	-	12	551
Giugno 1979	-	-	6	380	4	138	1	47	-	-	11	565
Giugno 1980	-	-	6	386	4	119	1	44	-	-	11	549
Giugno 1981	-	-	5	324	3	96	1	42	-	-	9	462
Giugno 1982	-	-	5	315	5	154	1	43	-	-	11	512
Giugno 1983	-	-	6	319	5	138	1	27	-	-	12	484
Giugno 1984	-	-	6	305	4	91	1	36	-	-	11	432
Giugno 1985	-	-	6	278	7	155	1	37	-	-	14	470
Giugno 1986	-	-	5	284	6	120	1	37	-	-	12	441
Giugno 1987	-	-	5	288	6	131	1	38	-	-	12	457
Giugno 1988	-	-	5	292	6	129	1	37	-	-	12	458
Giugno 1989	-	-	5	310	6	135	1	35	-	-	12	480
Giugno 1990	-	-	6	337	7	139	1	34	-	-	14	510
Giugno 1991	-	-	6	340	6	128	1	36	-	-	13	504
Giugno 1992	-	-	6	332	7	165	1	34	-	-	14	531
Giugno 1993	-	-	5	315	8	175	1	26	-	-	14	516
Giugno 1994	-	-	5	309	7	169	1	28	-	-	13	506
Giugno 1995	-	-	6	330	6	148	1	27	-	-	13	505
Giugno 1996	-	-	6	318	6	137	1	25	-	-	13	480
Giugno 1997	-	-	5	285	7	153	-	-	-	-	12	438
Giugno 1998	-	-	5	289	6	124	-	-	-	-	11	413
Giugno 1999	-	-	4	267	7	153	-	-	-	-	11	420
Giugno 2000	-	-	4	276	7	127	-	-	-	-	11	403
Giugno 2001	-	-	4	272	7	135	-	-	-	-	11	407



**UNITA' LOCALI E DIPENDENTI PER COMUNE E PER RAMO DI ATTIVITA' ECONOMICA  
SITUAZIONE AL GIUGNO 2001**

VALLE DISOLE	Industrie estrattive		Imprese manifatturiere		Costruzioni e installazioni impianti		Industrie elettriche		Vendita e riparaz. di autoveicoli		TOTALE	
	U.L.	Dip.	U.L.	Dip.	U.L.	Dip.	U.L.	Dip.	U.L.	Dip.	U.L.	Dip.
CROVIANA	-	-	-	-	1	11	-	-	-	-	1	11
DIMARO	-	-	-	-	3	76	-	-	-	-	3	76
MALE'	-	-	1	116	-	-	-	-	-	-	1	116
MONCLASSICO	-	-	-	-	2	35	-	-	-	-	2	35
OSSANA	-	-	1	78	-	-	-	-	-	-	1	78
PEIO	-	-	1	62	1	13	-	-	-	-	2	75
RABBI	-	-	1	16	-	-	-	-	-	-	1	16
<b>TOTALE</b>	-	-	<b>4</b>	<b>272</b>	<b>7</b>	<b>135</b>	-	-	-	-	<b>11</b>	<b>407</b>
Distribuzione % U.L.	0,00		36,36		63,64		0,00		0,00		100	
Distribuzione % dipendenti		0,00		66,83		33,17		0,00		0,00		100

**QUADRO DI SINTESI DELLA STRUTTURA INDUSTRIALE DEL COMPENSORIO  
PER RAMO DI ATTIVITA' ECONOMICA  
C. 8 - GIUDICARIE**

PERIODO DI RIFERIMENTO	Industrie estrattive		Imprese manifatturiere		Costruzioni e installazioni impianti		Industrie elettriche		Vendita e riparaz. di autoveicoli		TOTALE	
	U.L.	Dip.	U.L.	Dip.	U.L.	Dip.	U.L.	Dip.	U.L.	Dip.	U.L.	Dip.
Gennaio - Giugno 1971	1	71	38	1.845	30	752	6	156	-	-	75	2.824
Agosto 1972	3	172	37	2.002	32	747	6	160	-	-	78	3.081
Giugno 1973	3	156	41	2.171	33	789	6	149	-	-	83	3.265
Giugno 1974	3	144	40	2.022	30	791	5	125	-	-	78	3.082
Giugno 1975	3	157	41	2.032	28	707	5	124	-	-	77	3.020
Giugno 1976	3	114	42	2.003	27	693	5	123	-	-	77	2.933
Giugno 1977	3	136	44	2.027	27	619	4	108	-	-	78	2.890
Giugno 1978	3	119	43	1.926	27	563	4	102	-	-	77	2.710
Giugno 1979	2	124	41	1.883	23	491	4	106	-	-	70	2.604
Giugno 1980	2	116	36	1.784	21	475	4	92	-	-	63	2.467
Giugno 1981	2	111	32	1.734	21	438	4	92	-	-	59	2.375
Giugno 1982	2	108	31	1.638	22	461	4	90	-	-	59	2.297
Giugno 1983	2	107	32	1.615	21	446	4	90	-	-	59	2.258
Giugno 1984	2	104	32	1.563	21	418	4	101	-	-	59	2.186
Giugno 1985	2	104	30	1.357	23	442	4	103	-	-	59	2.006
Giugno 1986	2	101	31	1.362	22	421	4	98	-	-	59	1.982
Giugno 1987	2	96	31	1.385	23	471	4	98	-	-	60	2.050
Giugno 1988	2	86	31	1.497	22	455	4	98	-	-	59	2.136
Giugno 1989	2	82	32	1.613	23	496	4	96	-	-	61	2.287
Giugno 1990	2	77	37	1.803	24	553	4	94	-	-	67	2.527
Giugno 1991	2	77	40	1.932	26	609	4	93	-	-	72	2.711
Giugno 1992	2	72	41	1.865	24	601	3	82	-	-	70	2.620
Giugno 1993	2	59	37	1.625	23	593	3	69	-	-	65	2.346
Giugno 1994	2	55	38	1.635	23	599	3	69	-	-	66	2.358
Giugno 1995	2	56	40	1.759	22	545	3	66	-	-	67	2.426
Giugno 1996	2	59	40	1.828	22	510	3	68	-	-	67	2.465
Giugno 1997	3	76	42	1.765	21	512	2	30	-	-	68	2.383
Giugno 1998	4	82	41	1.790	21	516	2	31	-	-	68	2.419
Giugno 1999	4	79	41	1.771	17	453	2	30	-	-	64	2.333
Giugno 2000	4	73	40	1.786	17	472	2	29	-	-	63	2.360
Giugno 2001	4	75	39	1.789	19	502	2	28	-	-	64	2.394

**UNITA' LOCALI E DIPENDENTI PER COMUNE E PER RAMO DI ATTIVITA' ECONOMICA  
SITUAZIONE AL GIUGNO 2001**

GIUDICARIE	Industrie estrattive		Imprese manifatturiere		Costruzioni e installazioni impianti		Industrie elettriche		Vendita e riparaz. di autoveicoli		TOTALE	
	U.L.	Dip.	U.L.	Dip.	U.L.	Dip.	U.L.	Dip.	U.L.	Dip.	U.L.	Dip.
BERSONE	-	-	-	-	1	37	-	-	-	-	1	37
BLEGGIO INFERIORE	-	-	2	173	-	-	1	15	-	-	3	188
BLEGGIO SUPERIORE	-	-	1	23	-	-	-	-	-	-	1	23
BOLBENO	-	-	1	19	-	-	-	-	-	-	1	19
BONDONE	-	-	1	84	-	-	-	-	-	-	1	84
CARISOLO	1	21	2	49	1	32	-	-	-	-	4	102
CIMEGO	-	-	1	60	-	-	-	-	-	-	1	60
CONDINO	-	-	6	316	-	-	-	-	-	-	6	316
FAVE'	-	-	1	36	-	-	-	-	-	-	1	36
GIUSTINO	1	16	-	-	1	12	-	-	-	-	2	28
LOMASO	-	-	1	28	1	31	-	-	-	-	2	59
PIEVE DI BONO	-	-	1	33	-	-	-	-	-	-	1	33
PINZOLO	-	-	-	-	1	20	-	-	-	-	1	20
PREORE	-	-	1	77	-	-	-	-	-	-	1	77
RONCONE	-	-	1	46	-	-	-	-	-	-	1	46
SAN LORENZO IN BANALE	-	-	-	-	1	16	-	-	-	-	1	16
SPIAZZO	-	-	1	46	-	-	-	-	-	-	1	46
STENICO	-	-	-	-	1	14	-	-	-	-	1	14
STORO	1	19	11	459	3	61	1	13	-	-	16	552
STREMBO	1	19	1	11	1	30	-	-	-	-	3	60
TIONE DI TRENTO	-	-	5	299	6	223	-	-	-	-	11	522
VIGORENDENA	-	-	2	30	1	11	-	-	-	-	3	41
ZUCLO	-	-	-	-	1	15	-	-	-	-	1	15
<b>TOTALE</b>	<b>4</b>	<b>75</b>	<b>39</b>	<b>1.789</b>	<b>19</b>	<b>502</b>	<b>2</b>	<b>28</b>	-	-	<b>64</b>	<b>2.394</b>
Distribuzione % U.L.	6,25		60,94		29,69		3,13		0,00		100	
Distribuzione % dipendenti		3,13		74,73		20,97		1,17		0,00		100

**QUADRO DI SINTESI DELLA STRUTTURA INDUSTRIALE DEL COMPENSORIO  
PER RAMO DI ATTIVITA' ECONOMICA  
C. 9 - ALTO GARDA E LEDRO**

PERIODO DI RIFERIMENTO	Industrie estrattive		Imprese manifatturiere		Costruzioni e installazioni impianti		Industrie elettriche		Vendita e riparaz. di autoveicoli		TOTALE	
	U.L.	Dip.	U.L.	Dip.	U.L.	Dip.	U.L.	Dip.	U.L.	Dip.	U.L.	Dip.
Gennaio - Giugno 1971	-	-	29	2.497	12	336	4	123	-	-	45	2.956
Agosto 1972	-	-	34	2.788	12	276	3	108	-	-	49	3.172
Giugno 1973	-	-	38	3.103	13	296	3	107	-	-	54	3.506
Giugno 1974	-	-	38	3.362	13	279	3	109	-	-	54	3.750
Giugno 1975	-	-	39	3.320	11	219	3	88	-	-	53	3.627
Giugno 1976	-	-	39	3.415	12	206	3	90	-	-	54	3.711
Giugno 1977	-	-	36	3.412	12	227	3	80	-	-	51	3.719
Giugno 1978	-	-	35	3.372	12	231	2	66	-	-	49	3.669
Giugno 1979	-	-	32	3.287	11	222	2	69	-	-	45	3.578
Giugno 1980	-	-	30	3.193	10	221	2	88	-	-	42	3.502
Giugno 1981	-	-	29	3.185	10	220	2	64	-	-	41	3.469
Giugno 1982	-	-	26	2.993	9	206	2	64	-	-	37	3.263
Giugno 1983	-	-	24	2.841	9	232	2	62	-	-	35	3.135
Giugno 1984	-	-	23	2.547	9	222	2	76	-	-	34	2.845
Giugno 1985	-	-	21	2.522	12	275	2	75	-	-	35	2.872
Giugno 1986	-	-	23	2.545	13	294	2	74	-	-	38	2.913
Giugno 1987	-	-	23	2.636	13	331	2	73	-	-	38	3.040
Giugno 1988	-	-	24	2.674	13	369	2	75	-	-	39	3.118
Giugno 1989	-	-	23	2.762	12	356	2	69	1	20	38	3.207
Giugno 1990	-	-	25	2.737	11	378	2	66	1	21	39	3.202
Giugno 1991	-	-	25	2.727	11	394	2	64	1	18	39	3.203
Giugno 1992	-	-	24	2.713	11	415	1	37	1	18	37	3.183
Giugno 1993	-	-	28	2.740	11	391	1	39	1	15	41	3.185
Giugno 1994	-	-	30	2.833	10	365	1	39	1	14	42	3.251
Giugno 1995	-	-	31	2.958	11	402	1	39	1	14	44	3.413
Giugno 1996	-	-	30	2.980	12	410	1	43	1	13	44	3.446
Giugno 1997	-	-	32	2.846	15	500	1	43	1	14	49	3.403
Giugno 1998	-	-	33	2.901	15	532	1	43	-	-	49	3.476
Giugno 1999	-	-	32	2.949	16	573	1	42	-	-	49	3.564
Giugno 2000	-	-	29	3.035	16	573	1	44	-	-	46	3.652
Giugno 2001	-	-	29	2.967	18	596	1	47	-	-	48	3.610

**UNITA' LOCALI E DIPENDENTI PER COMUNE E PER RAMO DI ATTIVITA' ECONOMICA  
SITUAZIONE AL GIUGNO 2001**

ALTOGARDA ELEDRO	Industrie estrattive		Imprese manfatturiere		Costruzioni e installazioni impianti		Industrie elettriche		Vendita e riparaz. di autoveicoli		TOTALE	
	U.L.	Dip.	U.L.	Dip.	U.L.	Dip.	U.L.	Dip.	U.L.	Dip.	U.L.	Dip.
ARCO	-	-	11	1481	9	320	-	-	-	-	20	1.801
DRO	-	-	3	254	2	53	-	-	-	-	5	307
NAGOTORBOLE	-	-	1	32	1	74	-	-	-	-	2	106
RIVADEL GARDA	-	-	8	974	6	149	1	47	-	-	15	1.170
TIARNODISOPRA	-	-	5	207	-	-	-	-	-	-	5	207
TIARNODISOTTO	-	-	1	19	-	-	-	-	-	-	1	19
<b>TOTALE</b>	-	-	<b>29</b>	<b>2.967</b>	<b>18</b>	<b>596</b>	<b>1</b>	<b>47</b>	-	-	<b>48</b>	<b>3.610</b>
Distribuzione % U.L.	0,00		60,42		37,50		2,08		0,00		100	
Distribuzione % dipendenti		0,00		82,19		16,51		1,30		0,00		100

**QUADRO DI SINTESI DELLA STRUTTURA INDUSTRIALE DEL COMPENSORIO  
PER RAMO DI ATTIVITA' ECONOMICA  
C. 10 - VALLAGARINA**

PERIODO DI RIFERIMENTO	Industrie estrattive		Imprese manifatturiere		Costruzioni e installazioni impianti		Industrie elettriche		Vendita e riparaz. di autoveicoli		TOTALE	
	U.L.	Dip.	U.L.	Dip.	U.L.	Dip.	U.L.	Dip.	U.L.	Dip.	U.L.	Dip.
Gennaio - Giugno 1971	2	25	84	8.749	41	1.409	5	185	-	-	132	10.368
Agosto 1972	2	22	92	8.439	40	1.283	5	179	-	-	139	9.923
Giugno 1973	2	22	96	8.992	34	1.186	5	179	-	-	137	10.379
Giugno 1974	-	-	90	9.478	31	1.052	5	173	-	-	126	10.703
Giugno 1975	-	-	98	9.855	30	789	5	177	-	-	133	10.821
Giugno 1976	-	-	99	9.792	30	777	3	146	-	-	132	10.715
Giugno 1977	-	-	96	9.748	30	775	3	146	-	-	129	10.669
Giugno 1978	-	-	97	9.851	26	720	3	141	-	-	126	10.712
Giugno 1979	-	-	91	9.503	22	652	2	129	-	-	115	10.284
Giugno 1980	-	-	87	9.231	23	636	2	136	-	-	112	10.003
Giugno 1981	-	-	84	8.576	23	635	2	144	-	-	109	9.355
Giugno 1982	-	-	80	8.134	22	591	2	151	-	-	104	8.876
Giugno 1983	-	-	75	7.515	22	569	2	143	-	-	99	8.227
Giugno 1984	-	-	76	7.156	20	519	2	144	-	-	98	7.819
Giugno 1985	-	-	74	6.740	21	545	2	145	-	-	97	7.430
Giugno 1986	-	-	79	5.597	21	532	2	152	-	-	102	6.281
Giugno 1987	-	-	83	5.459	24	589	2	178	-	-	109	6.226
Giugno 1988	-	-	87	5.592	22	609	2	174	-	-	111	6.375
Giugno 1989	-	-	88	5.784	27	717	2	181	2	35	119	6.717
Giugno 1990	-	-	93	6.146	27	838	2	191	2	23	124	7.198
Giugno 1991	-	-	106	6.626	29	888	2	203	2	31	139	7.748
Giugno 1992	-	-	109	6.653	32	931	2	224	3	59	146	7.867
Giugno 1993	-	-	99	6.156	29	768	2	229	2	50	132	7.203
Giugno 1994	-	-	104	6.285	30	773	2	230	2	45	138	7.333
Giugno 1995	-	-	108	6.377	28	722	2	232	2	44	140	7.375
Giugno 1996	-	-	109	6.442	29	761	2	244	2	41	142	7.488
Giugno 1997	-	-	109	6.617	32	862	2	242	2	42	145	7.763
Giugno 1998	-	-	109	6.670	33	940	2	239	4	89	148	7.938
Giugno 1999	-	-	110	6.863	33	991	2	237	3	84	148	8.175
Giugno 2000	-	-	110	6.934	28	956	2	226	4	103	144	8.219
Giugno 2001	-	-	107	6.936	28	1.004	2	221	4	99	141	8.260

**UNITA' LOCALI E DIPENDENTI PER COMUNE E PER RAMO DI ATTIVITA' ECONOMICA  
SITUAZIONE AL GIUGNO 2001**

VALLAGARINA	Industrie estrattive		Imprese manifatturiere		Costruzioni e installazioni impianti		Industrie elettriche		Vendita e riparaz. di autoveicoli		TOTALE	
	U.L.	Dip.	U.L.	Dip.	U.L.	Dip.	U.L.	Dip.	U.L.	Dip.	U.L.	Dip.
ALA	-	-	11	493	3	78	1	12	1	38	16	621
AVIO	-	-	6	356	-	-	-	-	-	-	6	356
BESANELLO	-	-	2	83	-	-	-	-	-	-	2	83
BRENTONICO	-	-	1	33	-	-	-	-	-	-	1	33
CALLIANO	-	-	2	81	2	34	-	-	-	-	4	115
ISERA	-	-	1	30	1	38	-	-	-	-	2	68
MORI	-	-	7	158	2	124	-	-	-	-	9	282
NOGAREDO	-	-	-	-	1	14	-	-	-	-	1	14
NOMI	-	-	1	24	-	-	-	-	-	-	1	24
POMAROLO	-	-	1	16	-	-	-	-	-	-	1	16
RONZOCHIENIS	-	-	-	-	1	29	-	-	-	-	1	29
ROVERETO	-	-	65	5.100	15	585	1	209	3	61	84	5.955
TRAMBILENO	-	-	1	137	1	48	-	-	-	-	2	185
VILLALAGARINA	-	-	2	159	-	-	-	-	-	-	2	159
VOLANO	-	-	7	266	2	54	-	-	-	-	9	320
<b>TOTALE</b>	-	-	<b>107</b>	<b>6.936</b>	<b>28</b>	<b>1.004</b>	<b>2</b>	<b>221</b>	<b>4</b>	<b>99</b>	<b>141</b>	<b>8.260</b>
Distribuzione % U.L.	0,00		75,89		19,86		1,42		2,84		100	
Distribuzione % dipendenti		0,00		83,97		12,15		2,68		1,20		100

**QUADRO DI SINTESI DELLA STRUTTURA INDUSTRIALE DEL COMPRESORIO  
PER RAMI DI ATTIVITA' ECONOMICA  
C. 11 - VALLE DI FASSA**

PERIODO DI RIFERIMENTO	Industrie estrattive		Imprese manifatturiere		Costruzioni e installazioni impianti		Industrie elettriche		Vendita e riparaz. di autoveicoli		TOTALE	
	U.L.	Dip.	U.L.	Dip.	U.L.	Dip.	U.L.	Dip.	U.L.	Dip.	U.L.	Dip.
Gennaio - Giugno 1971	-	-	1	11	6	149	-	-	-	-	7	160
Agosto 1972	-	-	-	-	8	182	-	-	-	-	8	182
Giugno 1973	-	-	-	-	8	170	-	-	-	-	8	170
Giugno 1974	-	-	-	-	7	167	-	-	-	-	7	167
Giugno 1975	-	-	-	-	7	148	-	-	-	-	7	148
Giugno 1976	-	-	1	11	7	161	-	-	-	-	8	172
Giugno 1977	-	-	1	10	7	145	-	-	-	-	8	155
Giugno 1978	-	-	1	12	7	141	-	-	-	-	8	153
Giugno 1979	-	-	1	11	6	114	-	-	-	-	7	125
Giugno 1980	-	-	1	13	6	108	-	-	-	-	7	121
Giugno 1981	-	-	1	12	4	70	-	-	-	-	5	82
Giugno 1982	-	-	1	11	4	77	-	-	-	-	5	88
Giugno 1983	-	-	1	11	4	69	-	-	-	-	5	80
Giugno 1984	-	-	1	11	3	54	-	-	-	-	4	65
Giugno 1985	-	-	1	15	3	56	-	-	-	-	4	71
Giugno 1986	-	-	1	13	4	69	-	-	-	-	5	82
Giugno 1987	-	-	3	47	3	53	-	-	-	-	6	100
Giugno 1988	-	-	3	42	4	90	-	-	-	-	7	132
Giugno 1989	-	-	2	28	4	88	-	-	-	-	6	116
Giugno 1990	-	-	2	26	4	71	-	-	-	-	6	97
Giugno 1991	-	-	1	14	3	69	-	-	-	-	4	83
Giugno 1992	-	-	1	14	3	79	-	-	-	-	4	93
Giugno 1993	-	-	1	14	3	77	-	-	-	-	4	91
Giugno 1994	-	-	1	15	3	93	-	-	-	-	4	108
Giugno 1995	-	-	1	16	3	68	-	-	-	-	4	84
Giugno 1996	-	-	1	15	3	68	-	-	-	-	4	83
Giugno 1997	-	-	2	28	2	57	-	-	-	-	4	85
Giugno 1998	-	-	2	28	3	76	-	-	-	-	5	104
Giugno 1999	-	-	2	28	3	76	-	-	-	-	5	104
Giugno 2000	-	-	2	28	3	83	-	-	-	-	5	111
Giugno 2001	-	-	2	27	3	79	-	-	-	-	5	106



**UNITA' LOCALI E DIPENDENTI PER COMUNE E PER RAMO DI ATTIVITA' ECONOMICA  
SITUAZIONE AL GIUGNO 2001**

VALLE DIFASSA	Industrie estrattive		Imprese manifatturiere		Costruzioni e installazioni impianti		Industrie elettriche		Vendita e riparaz. di autoveicoli		TOTALE	
	U.L.	Dip.	U.L.	Dip.	U.L.	Dip.	U.L.	Dip.	U.L.	Dip.	U.L.	Dip.
MOENA	-	-	2	27	2	44	-	-	-	-	4	71
SORAGA	-	-	-	-	1	35	-	-	-	-	1	35
<b>TOTALE</b>	-	-	2	27	3	79	-	-	-	-	5	106
Distribuzione % U.L.	0,00		40,00		60,00		0,00		0,00		100	
Distribuzione % dipendenti		0,00		25,47		74,53		0,00		0,00		100

